



แผนพัฒนาเทศบาล (พ.ศ.2561-2565)

เทศบาลเมืองท่าเรือพระแท่น
อำเภอท่ามะกา จังหวัดกาญจนบุรี



ประกาศเทศบาลเมืองท่าเรือพระแท่น
เรื่อง ให้ใช้แผนพัฒนาเทศบาล พ.ศ. ๒๕๖๑ - ๒๕๖๕

ตามระเบียบกระทรวงมหาดไทย ว่าด้วยการจัดทำแผนพัฒนาขององค์กรปกครองส่วนท้องถิ่น พ.ศ. ๒๕๔๘ และแก้ไขเพิ่มเติมถึง (ฉบับที่ ๓) พ.ศ. ๒๕๖๑ โดยคณะกรรมการพัฒนาท้องถิ่น ได้ประชุมประชาคมท้องถิ่น ส่วนราชการและรัฐวิสาหกิจที่เกี่ยวข้อง เพื่อแจ้งแนวทางการพัฒนาท้องถิ่น รับทราบปัญหาความต้องการ ประเด็นการพัฒนาและประเด็นที่เกี่ยวข้องและแนวทางปฏิบัติที่เหมาะสม กับสภาพพื้นที่เพื่อนำมากำหนดแนวทางการจัดทำแผนพัฒนาท้องถิ่น เมื่อวันที่ ๑๐ มิถุนายน ๒๕๖๒ และได้รับความเห็นชอบจากคณะกรรมการพัฒนาเทศบาลเมืองท่าเรือพระแท่น เพื่อเสนอขอรับการอนุมัติ จากผู้บริหารท้องถิ่น และผู้บริหารท้องถิ่นได้พิจารณาอนุมัติร่างแผนพัฒนาท้องถิ่น (พ.ศ. ๒๕๖๑ - ๒๕๖๕) แล้วนั้น

ดังนั้น เพื่อให้การดำเนินการเป็นไปด้วยความถูกต้องตามระเบียบกระทรวงมหาดไทย ว่าด้วยการจัดทำแผนพัฒนาขององค์กรปกครองส่วนท้องถิ่น พ.ศ. ๒๕๔๘ และแก้ไขเพิ่มเติมถึง (ฉบับที่ ๓) พ.ศ. ๒๕๖๑ ข้อ ๑๗ จึงประกาศให้ใช้แผนพัฒนาเทศบาล พ.ศ. ๒๕๖๑ - ๒๕๖๕ เพื่อให้ประชาชน ในท้องถิ่นทราบโดยทั่วกัน

ทั้งนี้ ตั้งแต่บัดนี้เป็นต้นไป

ประกาศ ณ วันที่ ๑๔ มิถุนายน พ.ศ. ๒๕๖๒

(นางสาวบุญยวีร์ โพธิพิพิธ)
นายกเทศมนตรีเมืองท่าเรือพระแท่น



แผนพัฒนาเทศบาล
(พ.ศ. ๒๕๖๑ - ๒๕๖๕)

เทศบาลเมืองท่าเรือพระแท่น
อำเภอท่ามะกา จังหวัดกาญจนบุรี

งานวิเคราะห์นโยบายและแผน
กองวิชาการและแผนงาน

สารบัญ

ส่วนที่ ๑	สภาพทั่วไปและข้อมูลพื้นฐาน	๑
	๑. ด้านกายภาพ	๑
	๒. ด้านการเมือง/การปกครอง	๒
	๓. ประชากร	๔
	๔. สภาพทางสังคม	๕
	๕. ระบบบริการพื้นฐาน	๘
	๖. ระบบเศรษฐกิจ	๙
	๗. ศาสนา ประเพณี วัฒนธรรม	๑๑
	๘. ทรัพยากรธรรมชาติ	๑๒
	๙. การสำรวจและจัดเก็บข้อมูลการใช้ จปฐ. เพื่อการจัดทำแผนพัฒนา	๑๓
	๑๐. การประชุมประชาคมท้องถิ่น	๑๕
ส่วนที่ ๒	ยุทธศาสตร์องค์กรปกครองส่วนท้องถิ่น	๑๗
	๑. ความสัมพันธ์ระหว่างแผนพัฒนาระดับมหภาค	๑๗
	๒. ยุทธศาสตร์ขององค์กรปกครองส่วนท้องถิ่น	๒๗
	๓. การวิเคราะห์เพื่อพัฒนาท้องถิ่น	๓๗
ส่วนที่ ๓	การนำแผนพัฒนาท้องถิ่นไปสู่การปฏิบัติ	๕๗
	๑. ยุทธศาสตร์การพัฒนาและแผนงาน	๕๗
	๒. บัญชีโครงการพัฒนาท้องถิ่น	๖๑
ส่วนที่ ๔	การติดตามและประเมินผล	๑๘๙
	๑. การติดตามและประเมินผลยุทธศาสตร์	๑๘๙
	๒. การติดตามและประเมินผลโครงการ	๑๘๙
	๓. สรุปผลการพัฒนาท้องถิ่น	๑๙๐
	๔. ข้อเสนอแนะในการจัดทำแผนพัฒนาท้องถิ่นในอนาคต	๒๐๓

ส่วนที่ ๑ สภาพทั่วไปและข้อมูลพื้นฐาน

๑. ด้านกายภาพ

๑.๑ ที่ตั้งของชุมชน

เทศบาลเมืองท่าเรือพระแท่น ตั้งอยู่ในเขตอำเภotáมะกา จังหวัดกาญจนบุรี อยู่ห่างจากกรุงเทพฯ ทางรถยนต์ประมาณ ๘๗ กิโลเมตร และห่างจากจังหวัดกาญจนบุรีประมาณ ๒๘ กิโลเมตร ครอบคลุมพื้นที่ของตำบลท่าเรือทั้งตำบลและตำบลตะคร้ำเอนบางส่วน มีพื้นที่ทั้งหมด ๗.๒๖ ตารางกิโลเมตร มีอาณาเขตติดต่อดังนี้

ทิศเหนือ	จด	คลองส่งน้ำชลประทาน (คลอง ๓ ซ้าย)
ทิศตะวันออก	จด	เส้นแบ่งเขตชนานกับถนนตะคร้ำเอนและถนนแสงชูโตใหม่
ทิศตะวันตก	จด	แม่น้ำแม่กลองและเส้นแบ่งเขตชนานกับถนนพระแท่น
ทิศใต้	จด	เขตเทศบาลตำบลท่ามะกา และคลองส่งน้ำชลประทาน

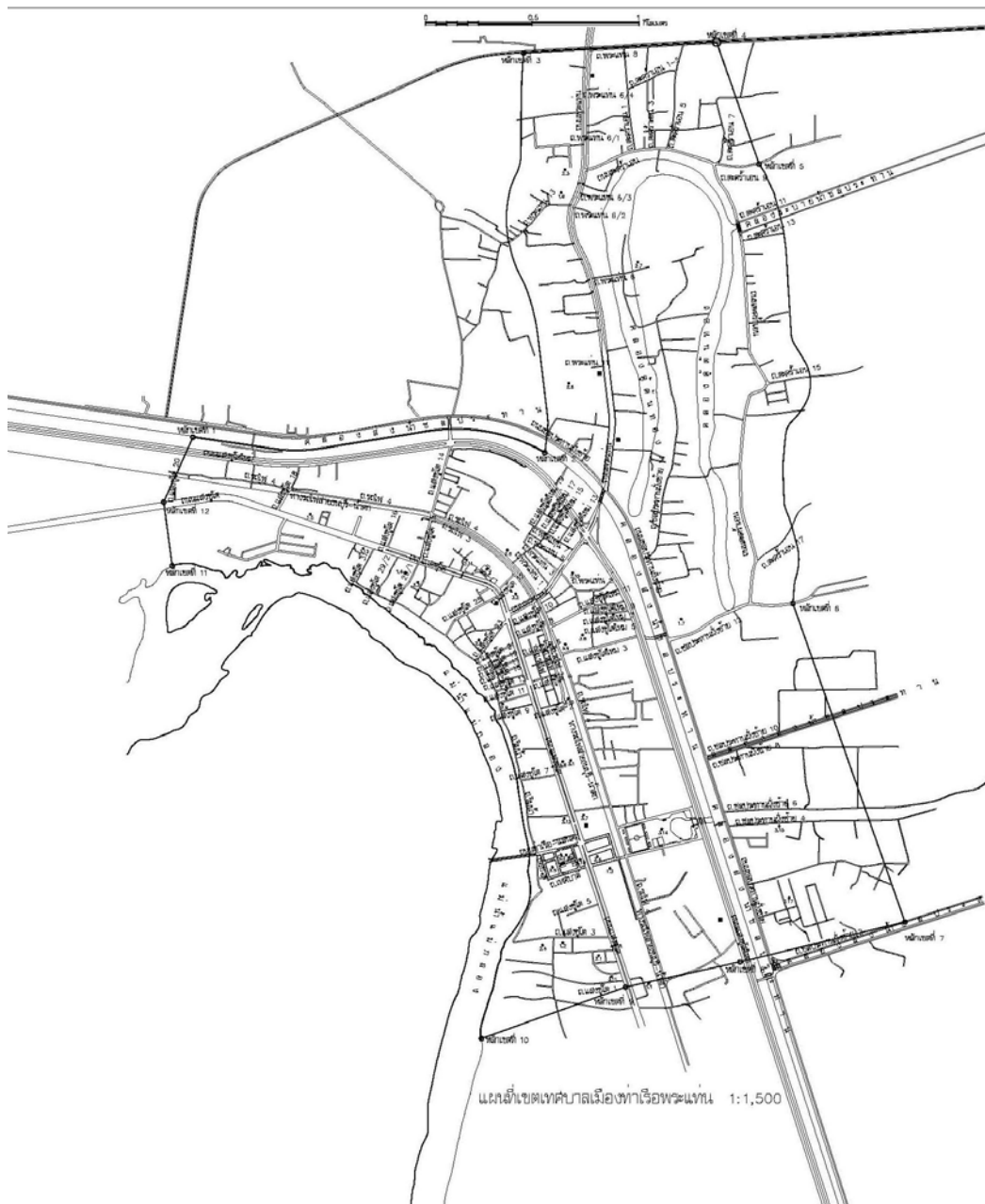

๑.๒ ลักษณะภูมิประเทศ

ลักษณะภูมิประเทศของพื้นที่ภายในเขตเทศบาลเมืองท่าเรือพระแท่น เป็นที่ราบลุ่มแม่น้ำแม่กลอง โดยพื้นที่ด้านทิศตะวันตกติดกับแม่น้ำแม่กลอง

๑.๓ ลักษณะภูมิอากาศ

ในเขตเทศบาลเมืองท่าเรือพระแท่น สภาพภูมิอากาศมีสภาพอากาศร้อนชื้นคล้ายคลึงกับจังหวัดในภาคกลาง ในฤดูร้อนจะมีอากาศร้อนอบอ้าวมาก ในฤดูหนาวไม่หนาวจัด ฤดูฝนเริ่มตั้งแต่เดือนพฤษภาคมถึงเดือนตุลาคม

๑.๔ ลักษณะของดิน

ลักษณะดินภายในเขตเทศบาลเป็นดินร่วนเหมาะสำหรับการทำไร่อ้อย โดยมีการใช้ประโยชน์ของดิน คิดเป็นร้อยละของพื้นที่ทั้งหมด ดังนี้

ทำการเกษตร	ร้อยละ ๕๐	ของพื้นที่ทั้งหมด
ที่อยู่อาศัย	ร้อยละ ๒๕	ของพื้นที่ทั้งหมด
การค้าขายและอุตสาหกรรม	ร้อยละ ๒๐	ของพื้นที่ทั้งหมด
ที่สาธารณะ	ร้อยละ ๔	ของพื้นที่ทั้งหมด
ที่อื่น ๆ	ร้อยละ ๑	ของพื้นที่ทั้งหมด

๑.๕ ลักษณะของแหล่งน้ำ

มีแหล่งน้ำตามธรรมชาติที่สำคัญ จำนวน ๑ แห่ง คือแม่น้ำแม่กลองซึ่งเป็นแม่น้ำสายหลักของจังหวัดกาญจนบุรี ราชบุรี และสมุทรสงคราม ประชาชนส่วนใหญ่ใช้ประโยชน์ในการเกษตรกรรมและการอุปโภค

๒. ด้านการเมือง/การปกครอง

๒.๑ เขตการปกครอง

เทศบาลเมืองท่าเรือพระแท่นแบ่งเขตการปกครองออกเป็น ๒ ตำบล ได้แก่ ตำบลท่าเรือและตำบลตะคร้ำเอน (บางส่วน) ซึ่งแบ่งเขตการปกครองออกเป็น ๑๙ ชุมชน คือ ชุมชนใหม่เจริญผล ชุมชนตะคร้ำเอน ชุมชนบ้านคูร่วมใจพัฒนา ชุมชนศาลเจ้าพ่อเขาแดง ชุมชนก้าวหน้าพัฒนา ชุมชนใหม่ร่วมใจภักดี ชุมชนชลประทาน ชุมชนศาลเจ้าแม่ทับทิม ชุมชนสวนหลวง ชุมชนรถไฟ ชุมชนส่วนเสริมร่วมพัฒนา ชุมชนทวีใจภักดี ชุมชนร่วมจิตพัฒนา ชุมชนท่าเรือสามัคคี ชุมชนริมน้ำ ชุมชนใจกุศล ชุมชนวันสันพัฒนา ชุมชนหนองรี และชุมชนรวมน้ำใจ

๒.๒ การเลือกตั้ง

สถิติและข้อมูลเกี่ยวกับการเลือกตั้งสมาชิกสภาท้องถิ่นและผู้บริหารท้องถิ่น

การเลือกตั้งสมาชิกสภาท้องถิ่น

เมื่อวันที่ ๑๘ มกราคม ๒๕๕๒

สมาชิกสภาท้องถิ่น

จำนวนผู้มีสิทธิเลือกตั้ง	รวม	๙,๐๓๙	คน
แยกเป็น	ชาย	๔,๑๔๔	คน
	หญิง	๔,๘๙๕	คน

จำนวนผู้มาใช้สิทธิเลือกตั้ง รวม	๖,๐๙๓	คน
คิดเป็นร้อยละ	๖๗.๔๑	ของผู้มีสิทธิเลือกตั้ง

**การเลือกตั้งผู้บริหารท้องถิ่น
เมื่อวันที่ ๒๗ กันยายน ๒๕๕๒**

จำนวนผู้มีสิทธิเลือกตั้ง รวม	๘,๙๘๕	คน
แยกเป็น ชาย	๔,๑๒๗	คน
หญิง	๔,๘๕๘	คน
จำนวนผู้มาใช้สิทธิเลือกตั้ง รวม	๖,๔๓๘	คน
คิดเป็นร้อยละ	๗๑.๖๕	ของผู้มีสิทธิเลือกตั้ง

**การเลือกตั้งสมาชิกสภาท้องถิ่น (แทนตำแหน่งที่ว่าง)
เมื่อวันที่ ๑ เมษายน ๒๕๕๕**

สมาชิกสภาท้องถิ่น		
จำนวนผู้มีสิทธิเลือกตั้ง รวม	๓,๐๑๐	คน
แยกเป็น ชาย	๑,๓๓๖	คน
หญิง	๑,๖๗๔	คน
จำนวนผู้มาใช้สิทธิเลือกตั้ง รวม	๑,๘๑๖	คน
คิดเป็นร้อยละ	๖๐.๓๓	ของผู้มีสิทธิเลือกตั้ง

**การเลือกตั้งสมาชิกสภาท้องถิ่น
เมื่อวันที่ ๓ มีนาคม ๒๕๕๖**

สมาชิกสภาท้องถิ่น		
จำนวนผู้มีสิทธิเลือกตั้ง รวม	๙,๒๑๐	คน
แยกเป็น ชาย	๔,๒๕๙	คน
หญิง	๔,๙๕๑	คน
จำนวนผู้มาใช้สิทธิเลือกตั้ง รวม	๗,๐๘๖	คน
คิดเป็นร้อยละ	๗๖.๙๔	ของผู้มีสิทธิเลือกตั้ง

**การเลือกตั้งผู้บริหารท้องถิ่น
เมื่อวันที่ ๑๐ พฤศจิกายน ๒๕๕๖**

จำนวนผู้มีสิทธิเลือกตั้ง รวม	๙,๑๕๗	คน
แยกเป็น ชาย	๔,๒๒๙	คน
หญิง	๔,๙๒๘	คน
จำนวนผู้มาใช้สิทธิเลือกตั้งรวม	๖,๙๑๘	คน
คิดเป็นร้อยละ	๗๕.๕๕	ของผู้มีสิทธิเลือกตั้ง

๓. ประชากร

๓.๑ ข้อมูลเกี่ยวกับจำนวนประชากร

- จำนวนหลังคาเรือนทั้งหมดในเขตพื้นที่รับผิดชอบ ๔,๙๗๖ ครัวเรือน
- มีประชากรทั้งหมด ๑๑,๖๐๕ คน แบ่งเป็น ชาย ๕,๕๐๕ คน หญิง ๖,๑๐๐ คน (ข้อมูลประชากรแยกตามเพศ ณ วันที่ ๓๐ เมษายน ๒๕๖๒)
- ความหนาแน่นของประชากรโดยเฉลี่ย ๑,๕๗๗ คนต่อ ๑ ตารางกิโลเมตร

๓.๒ ช่วงอายุและจำนวนประชากร

วัย	ช่วงอายุ (ปี)	เพศชาย (คน)	เพศหญิง (คน)	รวม
เด็ก	๐ - ๑๗	๑,๐๘๒	๑,๐๓๒	๒,๑๑๔
เยาวชน	๑๘ - ๒๕	๕๖๒	๕๒๓	๑,๐๘๕
แรงงาน	๒๖ - ๕๙	๒,๗๙๓	๒,๙๙๑	๕,๗๘๔
สูงอายุ	๖๐ ปีขึ้นไป	๑,๐๒๘	๑,๕๑๙	๒,๕๔๗
รวม		๕,๔๖๕	๖,๐๖๕	๑๑,๕๓๐

(หมายเหตุ : จำแนกเกณฑ์ตามพระราชบัญญัติ ส่งเสริมการพัฒนาเด็กและเยาวชนแห่งชาติ พ.ศ. ๒๕๕๐ ข้อมูลประชากรแยกตามช่วงอายุ (ปี) เฉพาะผู้มีสัญชาติไทย ณ วันที่ ๓๐ เมษายน ๒๕๖๒)

ลำดับที่	รายชื่อชุมชน	จำนวนครัวเรือน	จำนวนประชากร		รวม
			ชาย	หญิง	
๑	ชุมชนริมน้ำ	๑๗๑	๒๑๗	๒๗๑	๔๘๘
๒	ชุมชนหนองรี	๒๖๐	๔๐๔	๔๕๘	๘๖๒
๓	ชุมชนส่งเสริมร่วมพัฒนา	๔๗๔	๕๖๗	๕๑๓	๙๘๐
๔	ชุมชนตะคร้อเอน	๒๖๑	๔๑๒	๔๘๗	๘๙๙
๕	ชุมชนศาลเจ้าพ่อเขาแดง	๑๒๙	๒๒๐	๒๒๒	๔๔๒
๖	ชุมชนทวีใจกดี	๖๑๒	๖๓๘	๖๙๖	๑,๓๓๔
๗	ชุมชนบ้านคูร่วมใจพัฒนา	๓๐๗	๔๒๖	๔๔๖	๘๗๒
๘	ชุมชนใหม่ร่วมใจกดี	๒๐๙	๒๗๗	๓๑๖	๕๙๓
๙	ชุมชนวันเสาร์พัฒนา	๑๗๙	๒๒๒	๒๕๙	๔๘๑
๑๐	ชุมชนใหม่เจริญผล	๒๐๖	๒๒๔	๑๙๔	๔๑๘
๑๑	ชุมชนศาลเจ้าแม่ทับทิม	๓๗๒	๓๐๕	๓๔๙	๖๕๔
๑๒	ชุมชนท่าเรือสามัคคี	๒๑๗	๑๖๒	๒๔๐	๔๐๒
๑๓	ชุมชนใจกุศล	๒๕๓	๒๐๕	๒๔๔	๔๕๙
๑๔	ชุมชนรถไฟ	๑๗๒	๑๘๔	๑๙๑	๓๗๕
๑๕	ชุมชนร่วมจิตพัฒนา	๑๓๐	๑๒๔	๑๕๔	๒๗๘
๑๖	ชุมชนรวมน้ำใจ	๑๔๘	๑๕๕	๑๗๙	๓๓๔
๑๗	ชุมชนสวนหลวง	๓๙๓	๔๓๔	๔๘๗	๙๒๑

ลำดับที่	รายชื่อชุมชน	จำนวน ครัวเรือน	จำนวนประชากร		รวม
			ชาย	หญิง	
๑๘	ชุมชนชลประทาน	๒๙๖	๑๔๒	๑๒๙	๒๗๑
๑๙	ชุมชนก้าวหน้าพัฒนา	๑๗๑	๑๙๙	๒๐๑	๔๐๐

(ข้อมูลประชากรแยกตามชุมชน : เฉพาะผู้มีสัญชาติไทย สำนักทะเบียนท้องถิ่นเทศบาลเมืองท่าเรือพระแท่น ณ วันที่ ๓๐ เมษายน ๒๕๖๒)

๔. สภาพทางสังคม

๔.๑ การศึกษา

มีสถานศึกษาที่อยู่ในเขตเทศบาลเมืองท่าเรือพระแท่น ดังนี้

ศูนย์พัฒนาเด็กเล็ก (สังกัดเทศบาลเมืองท่าเรือพระแท่น) จำนวน ๑ แห่ง

จำนวนเด็กนักเรียน ๗๖ คน

พนักงานครูเทศบาล ๒ คน

พนักงานจ้าง ๗ คน

มีโรงเรียนของรัฐและเอกชน รวมจำนวนทั้งสิ้น ๘ แห่ง ได้แก่

โรงเรียนเทศบาล ๑ (สังกัดเทศบาลเมืองท่าเรือพระแท่น) ระดับชั้นที่เปิดการสอน อนุบาล

จำนวนเด็กนักเรียน ๔๘๐ คน

พนักงานครูเทศบาล ๘ คน

พนักงานจ้าง ๑๑ คน

โรงเรียนของรัฐ จำนวน ๔ แห่ง ได้แก่

โรงเรียนวัดใหม่เจริญผล ระดับชั้นที่เปิดการสอน ประถมศึกษา

โรงเรียนวัดตะคร้ำเอน ระดับชั้นที่เปิดการสอน อนุบาลถึงมัธยมศึกษาตอนต้น

โรงเรียนท่าเรือพิทยาคม ระดับชั้นที่เปิดการสอน มัธยมศึกษา

โรงเรียนวัดท่าเรือฯ ระดับชั้นที่เปิดการสอน อนุบาลถึงประถมศึกษา

โรงเรียนเอกชน จำนวน ๒ แห่ง ได้แก่

โรงเรียนอนุชนศึกษา ระดับชั้นที่เปิดการสอน อนุบาลถึงมัธยมศึกษาตอนต้น

โรงเรียนศิริวิทยานูบาล ระดับชั้นที่เปิดการสอน อนุบาลถึงประถมศึกษา

๔.๒ สาธารณสุข

ประชากรภายในเขตเทศบาลส่วนใหญ่มีสุขภาพที่สมบูรณ์แข็งแรง สำหรับสถานพยาบาลในเขตเทศบาลมีดังนี้

- โรงพยาบาลเอกชน ๑ แห่ง

- คลินิก ๗ แห่ง

- ศูนย์แพทย์ ๑ แห่ง

จำนวนบุคลากรทางการแพทย์ในเขตเทศบาล

- จำนวนแพทย์ ๘ คน

- จำนวนพยาบาล ๘ คน

- ผู้ช่วยเหลือคนไข้ ๒๐ คน
- จำนวนเจ้าหน้าที่สาธารณสุข - คน

ศูนย์แพทย์เฉลิมพระเกียรติ ๘๐ พรรษา เทศบาลเมืองท่าเรือพระแท่น
มีบุคลากรประจำศูนย์แพทย์ ดังนี้

- เกสซ์กร ๑ คน
- พยาบาลวิชาชีพ ๑ คน
- พนักงานจ้างชั่วคราว ๒๔ คน

มีผู้เข้ารับบริการในปี ๒๕๖๑ ทั้งหมด ๑๕,๗๔๑ ราย (ข้อมูลเดือนมกราคม – ธันวาคม ๖๑)
สาเหตุการเจ็บป่วยของผู้มารับบริการ ๕ อันดับแรก คือ

- ๑) โรคความดันโลหิตสูง ๒) โรคเบาหวาน ๓) โรคทางเดินหายใจ
- ๔) ระบบไหลเวียน ๕) รับบริการสร้างเสริมภูมิคุ้มกัน (วัคซีนเด็ก)

ในปี ๒๕๖๑ มีการออกให้บริการสาธารณสุขเคลื่อนที่ในชุมชน ๑๙ ชุมชน โดยดำเนินการ ดังนี้

- ๑) การดูแลทางการแพทย์พยาบาล
- ๒) การดูแลด้านเภสัชกรรม ๖) การดูแลด้านโภชนาการ
- ๓) การฟื้นฟูสมรรถภาพ ๗) ให้คำปรึกษาด้านวัคซีน และฉีดวัคซีนให้กับแมวและสุนัข
- ๔) การดูแลด้านสุขภาพจิต
- ๕) การดูแลด้านสุขภาพช่องปาก

๔.๓ ด้านอาชญากรรม

สถิติคดีอาญา ๔ กลุ่ม ของ สถานีตำรวจภูธรท่าเรือ มีดังต่อไปนี้

ประเภทความผิด	ปี ๒๕๕๙		ปี ๒๕๖๐		ปี ๒๕๖๑	
	รับแจ้ง	จับ	รับแจ้ง	จับ	รับแจ้ง	จับ
๑. ความผิดเกี่ยวกับชีวิต ร่างกาย และเพศ (รวม)	๙	๘	๑๕	๑๐	๑๓	๖
๑.๑ ฆ่าผู้อื่น (คดีอุกฉกรรจ์)	๑	๑	๒	๒	๐	๐
๑.๒ ทำร้ายผู้อื่นถึงแก่ความตาย	๐	๐	๐	๐	๐	๐
๑.๓ พยายามฆ่า	๑	๑	๐	๐	๐	๐
๑.๔ ทำร้ายร่างกาย	๕	๔	๙	๕	๑๓	๖
๑.๕ ข่มขืนกระทำชำเรา	๑	๑	๓	๒	๐	๐
๑.๖ อื่นๆ	๑	๑	๑	๑	๐	๐
๒. ความผิดเกี่ยวกับทรัพย์ (รวม)	๓๙	๒๓	๗๒	๓๘	๑๐๒	๐
๒.๑ ปล้นทรัพย์ (คดีอุกฉกรรจ์)	๐	๐	๐	๐	๐	๑
๒.๒ ชิงทรัพย์	๐	๐	๑	๑	๑	๑
๒.๓ วิ่งราวทรัพย์	๑	๑	๑	๐	๑	๑๗
๒.๔ ลักทรัพย์	๒๓	๑๗	๒๕	๑๕	๒๖	๐
๒.๕ กรรโชกทรัพย์	๐	๐	๑	๑	๐	๑๕
๒.๖ ฉ้อโกง	๖	๑	๗	๓	๔๑	๑๖
๒.๗ ยักยอกทรัพย์	๖	๒	๒๕	๑๓	๒๒	๓
๒.๘ ทำให้เสียทรัพย์	๑	๑	๒	๑	๓	๑

ประเภทความผิด	ปี ๒๕๕๙		ปี ๒๕๖๐		ปี ๒๕๖๑	
	รับแจ้ง	จับ	รับแจ้ง	จับ	รับแจ้ง	จับ
๒.๙ รับของโจร	๐	๐	๓	๒	๑	๑
๒.๑๐ ลักพาเรียกค่าไถ่	๐	๐	๐	๐	๐	๐
๒.๑๑ วางเพลิง	๐	๐	๐	๐	๐	๐
๒.๑๒ อื่นๆ	๒	๑	๗	๒	๗	๓
๓. ความผิดพิเศษ (รวม)	๔	๔	๑๒	๘	๗	๒
๓.๑ พ.ร.บ. ป้องกันและปราบปรามการค้ามนุษย์	๐	๐	๐	๐	๐	๐
๓.๒ พ.ร.บ. คุ้มครองเด็ก	๐	๐	๐	๐	๐	๐
๓.๓ พ.ร.บ. ลิขสิทธิ์	๓	๓	๓	๐	๖	๒
๓.๔ พ.ร.บ. สิทธิบัตร	๐	๐	๐	๐	๐	๐
๓.๕ พ.ร.บ. เครื่องหมายการค้า	๐	๐	๑	๑	๐	๐
๓.๖ พ.ร.บ. ว่าด้วยการกระทำความผิดทางคอมพิวเตอร์	๐	๐	๒	๑	๐	๐
๓.๗ ความผิดเกี่ยวกับบัตรอิเล็กทรอนิกส์	๐	๐	๐	๐	๐	๐
๓.๘ พ.ร.บ. ป่าไม้	๑	๑	๐	๐	๑	๐
๓.๙ พ.ร.บ. ป่าสงวนแห่งชาติ	๐	๐	๐	๐	๐	๐
๓.๑๐ พ.ร.บ. อุทยานแห่งชาติ	๐	๐	๐	๐	๐	๐
๓.๑๑ พ.ร.บ. สงวนและคุ้มครองสัตว์ป่า	๐	๐	๒	๒	๐	๐
๓.๑๒ ส่งเสริมและรักษาคุณภาพสิ่งแวดล้อม	๐	๐	๐	๐	๐	๐
๓.๑๓ พ.ร.บ. งาช้าง	๐	๐	๐	๐	๐	๐
๓.๑๔ พ.ร.บ. การขุดดินและถมดิน	๐	๐	๐	๐	๐	๐
๓.๑๕ พ.ร.บ. ศุลกากร	๐	๐	๑	๑	๐	๐
๓.๑๖ พ.ร.บ. ป้องกันและปราบปรามการฟอกเงิน	๐	๐	๐	๐	๐	๐
พ.ศ. ๒๕๔๒						
๓.๑๗ พ.ร.บ. ห้ามเรียกดอกเบี้ยเกินอัตรา	๐	๐	๓	๓	๐	๐
๔. ความผิดที่รัฐเป็นผู้เสียหาย (รวม)	-	๓๕๕	-	๙๐๕	-	๑,๒๖๗
๔.๑ ยาเสพติด	-	๓๑๓	-	๘๖๒	-	๑,๑๙๐
๔.๒ อาวุธปืนและวัตถุระเบิด	-	๒๔	-	๒๑	-	๓๐
๔.๓ การพนัน	-	๑๕	-	๑๑	-	๓๗
๔.๔ ความผิดเกี่ยวกับวัสดุ สื่อสิ่งพิมพ์ลามกอนาจาร	-	๐	-	๐	-	๐
๔.๕ ความผิดเกี่ยวกับ พ.ร.บ. คนเข้าเมือง	-	๓	-	๑๑	-	๙
๔.๖ ความผิดเกี่ยวกับการป้องกันและปราบปรามการค้าประเวณี	-	๐	-	๐	-	๐
๔.๗ ความผิดเกี่ยวกับสถานบริการ	-	๐	-	๐	-	๑
๔.๘ ความผิดเกี่ยวกับการควบคุมเครื่องดื่มแอลกอฮอล์	-	๐	-	๐	-	๐

๔.๔ ยาเสพติด

จากข้อมูลสถิติคดีอาญาประเภทคดีที่รัฐเป็นผู้เสียหายเกี่ยวกับคดียาเสพติด ของสถานีตำรวจภูธรท่าเรือ ตั้งแต่ปี ๒๕๕๙ - ๒๕๖๑ พบว่ามีการจับกุมเพิ่มขึ้น ซึ่งเทศบาลเมืองท่าเรือพระแท่นก็ได้จัดทำโครงการป้องกันและแก้ไขปัญหายาเสพติดทั้งในรั้วชุมชน ร้วโรงเรียน และมีการตรวจคัดกรองในเบื้องต้นสำหรับบุคลากรของเทศบาล อีกทั้งประสานความร่วมมือกับสถานีตำรวจภูธรท่าเรือเพื่อเป็นวิทยากรอบรมให้ความรู้แก่เด็กนักเรียนในโรงเรียนภายในเขตเทศบาล สำหรับกรณีที่ชุมชนได้แจ้งเหตุมีผู้ติดยาเทศบาลจะดำเนินการส่งตัวผู้เสพไปบำบัดยาเสพติด ซึ่งเป็นกิจกรรมที่เทศบาลดำเนินการมาอย่างต่อเนื่องจนถึงปัจจุบัน

๔.๔ การสังคมสงเคราะห์

เทศบาลได้รับการถ่ายโอนภารกิจกิจกรรมบริการสาธารณะจากกรมประชาสงเคราะห์ (เดิม) ในภารกิจด้านการสงเคราะห์เบี้ยยังชีพผู้สูงอายุ คนพิการ และผู้ป่วยเอดส์ ตามระเบียบกระทรวงมหาดไทย ว่าด้วยหลักเกณฑ์การจ่ายเงินเบี้ยยังชีพผู้สูงอายุขององค์กรปกครองส่วนท้องถิ่น พ.ศ. ๒๕๕๒ และระเบียบกระทรวงมหาดไทย ว่าด้วยหลักเกณฑ์การจ่ายเงิน เบี้ยความพิการให้คนพิการขององค์กรปกครองส่วนท้องถิ่น พ.ศ. ๒๕๕๓ แก้ไขเพิ่มเติมถึง (ฉบับที่ ๒) พ.ศ. ๒๕๕๙ ซึ่งปัจจุบันมีจำนวนผู้สูงอายุ คนพิการ และผู้ป่วยเอดส์ ที่ได้รับเบี้ยยังชีพ ณ สิ้นเดือนพฤษภาคม ๒๕๖๒ ดังนี้

ผู้สูงอายุ	จำนวน	๑,๙๒๖	ราย
ผู้พิการ	จำนวน	๒๔๓	ราย
ผู้ป่วยเอดส์	จำนวน	๗	ราย

๕. ระบบบริการพื้นฐาน

๕.๑ การคมนาคมขนส่ง

- การเดินทางโดยรถยนต์ส่วนตัว

จากกรุงเทพฯ สามารถเดินทางโดยรถยนต์ส่วนตัว ไปตามถนนเพชรเกษมหรือเส้นทางถนนบรมราชชนนีผ่านนครชัยศรี นครปฐม บ้านโป่ง ท่ามะกาถึงตำบลท่าเรือ ระยะทางประมาณ ๘๗ กิโลเมตร

- การเดินทางโดยรถโดยสาร

มีรถโดยสารประจำทางจากสถานีขนส่งผู้โดยสารกรุงเทพฯ (สายใต้) แบ่งเป็นรถโดยสารปรับอากาศชั้นที่ ๑ สายที่ ๘๑ กรุงเทพฯ -กาญจนบุรี ตั้งแต่เวลา ๐๕.๐๐ น. จนถึงเวลา ๒๒.๐๐ น. ออกทุก ๑๕ นาที และรถตู้โดยสารประจำทาง ตั้งแต่เวลา ๐๔.๐๐ น. จนถึงเวลา ๒๐.๐๐ น. และมีรถโดยสารประจำทางออกจากสถานีขนส่งผู้โดยสารจังหวัดกาญจนบุรี แบ่งเป็น รถโดยสารปรับอากาศชั้นที่ ๑ ตั้งแต่เวลา ๐๓.๓๐ น. จนถึงเวลา ๒๐.๐๐ น. ออกทุก ๑๕ นาที และมีรถตู้โดยสารประจำทาง ตั้งแต่เวลา ๐๔.๓๐ น. จนถึงเวลา ๑๘.๐๐ น.

- การเดินทางโดยรถไฟ

รถไฟออกจากสถานีกรุงเทพ วันละ ๒ เที่ยว เวลา ๐๗.๕๐ น.และเวลา ๑๓.๔๕ น.แวะจอดสถานีรถไฟท่าเรือน้อย ระยะทาง ๘๙.๗๗ กิโลเมตร วันเสาร์-อาทิตย์และวันหยุดนักขัตฤกษ์ มีรถไฟเที่ยวพิเศษนำเที่ยว ไป-กลับ ภายในวันเดียว

๕.๒ การไฟฟ้า

ในเขตเทศบาลเมืองท่าเรือพระแท่นมีไฟฟ้าใช้เกือบทุกครัวเรือน ซึ่งการไฟฟ้าส่วนภูมิภาคสาขาท่าเรือเป็นผู้ให้บริการด้านไฟฟ้าทั้งหมดภายในเขตเทศบาล และเทศบาลยังได้พยายามที่จะขยายเขตการให้บริการไฟฟ้าสาธารณะภายในเขตเทศบาลอย่างทั่วถึงเพื่อความปลอดภัยในชีวิตและทรัพย์สินของประชาชน ซึ่งไฟฟ้าถือเป็นสิ่งที่มีความจำเป็นอย่างมากสำหรับการเดินทางสัญจรในช่วงกลางคืน

๕.๓ การประปา

เทศบาลเริ่มดำเนินการกิจการประปาเองอย่างจริงจังในปี พ.ศ. ๒๕๔๕ โดยได้รับการจัดสรรงบประมาณจากกรมการปกครอง กระทรวงมหาดไทย จำนวน ๓๐,๕๙๒,๐๐๐ บาท เพื่อดำเนินการปรับปรุงและขยายระบบกิจการประปา โดยมีผู้ใช้น้ำ จำนวน ๓,๘๙๕ ราย ปริมาณการใช้น้ำประปาประมาณ ๑๑๑,๗๘๓.๕๐ ลูกบาศก์เมตร/เดือน (ข้อมูล ณ ๓๑ พฤษภาคม ๒๕๖๒) ปัจจุบันเทศบาลได้ให้บริการน้ำประปาเกือบทุกพื้นที่ในเขตเทศบาล จะมีบางพื้นที่ยังให้บริการไม่ทั่วถึงแต่ก็มีโครงการที่จะปรับปรุงขยายเขตการให้บริการให้ทั่วถึงและเพียงพอ

๕.๔ โทรศัพท์ ภายในเขตเทศบาลมีการให้บริการทางโทรศัพท์ มีองค์การโทรศัพท์ ๑ แห่ง

๕.๕ ไปรษณีย์หรือการสื่อสารหรือการขนส่ง และวัสดุ ครุภัณฑ์

มีที่ทำการไปรษณีย์โทรเลข จำนวน ๑ แห่ง ให้บริการด้านการรับ - ส่ง จดหมาย วัสดุ ครุภัณฑ์ สำหรับการสื่อสารมีบริษัทให้บริการด้านสัญญาณดาวเทียม มีศูนย์คอมพิวเตอร์ เพื่อการติดต่อสื่อสารทางระบบอินเทอร์เน็ต (INTERNET) หลายแห่ง

๖. ระบบเศรษฐกิจ

๖.๑ การเกษตร

พื้นที่กว่าครึ่งหนึ่งเป็นพื้นที่ที่ใช้ในการเพาะปลูกอ้อย ซึ่งเป็นพืชเศรษฐกิจของประเทศ และอีกส่วนหนึ่งได้ใช้ในการกสิกรรม เช่น ข้าว ข้าวโพด พืชผักอื่น ๆ เป็นต้น

๖.๒ การบริการ

มีธนาคารจำนวน ๙ ธนาคาร คือ ธนาคารออมสิน ธนาคารทหารไทย ธนาคารกรุงเทพ ธนาคารไทยพาณิชย์ ธนาคารธนชาติ ธนาคารกรุงไทย ธนาคารกสิกรไทย ธนาคารกรุงศรีอยุธยา และธนาคารเพื่อการเกษตรและสหกรณ์การเกษตร

๖.๓ การท่องเที่ยว

เทศบาลเมืองท่าเรือพระแท่น เป็นเมืองด่านหน้าให้นักท่องเที่ยวจะต้องผ่านก่อนเดินทางเข้าสู่ตัวอำเภอเมืองเพื่อไปสู่สถานที่ท่องเที่ยวที่สำคัญของจังหวัดกาญจนบุรี ซึ่งภายในเขตเทศบาลมีสถานที่สำคัญซึ่งสามารถพัฒนาให้เป็นแหล่งท่องเที่ยวเชิงอนุรักษ์และให้มีชื่อเสียงได้ในอนาคต ได้แก่

สวนเฉลิมพระเกียรติ ร.๙

พื้นที่ก่อสร้างสวนสาธารณะ เดิมมีสภาพเป็นพื้นที่โคลง แต่เนื่องจากการก่อสร้างเขื่อน พื้นที่ตรงนี้ จึงเป็นพื้นที่โคลงเก่า ที่ไม่มีน้ำไหลผ่าน ไม่ได้ใช้ประโยชน์ เทศบาลจึงได้ขออนุญาตใช้พื้นที่ว่างเปล่าดังกล่าว จาก

ราชพัสดุ เพื่อก่อสร้างอาคารสำนักงาน ศาลาอเนกประสงค์ และก่อสร้างสวนสาธารณะเฉลิมพระเกียรติ ร.๙ พื้นที่สวนสาธารณะ มีพื้นที่ทั้งหมด ๓๒ ไร่ ๓ งาน ก่อสร้าง เสร็จเมื่อปี พ.ศ.๒๕๓๐ ภายในสวนประกอบด้วย ศาลาเฉลิมพระเกียรติ สระน้ำ สวนหย่อม สวนสุขภาพ สถานที่พักผ่อนหย่อนใจ สนามเด็กเล่น สนามกีฬา (ฟุตบอล เทนนิส บาสเก็ตบอล) ต่อมา เมื่อปีงบประมาณ พ.ศ.๒๕๔๖ ได้รับการสนับสนุน งบประมาณ จากกรมการปกครอง จำนวน ๑๒,๙๒๖,๐๐๐ บาท เพื่อปรับปรุงสภาพภูมิทัศน์ภายในสวน ก่อสร้าง ปรับปรุงอาคาร ทางเดิน ห้องน้ำ สถานที่ออกกำลังกาย ระบบระบายน้ำ ระบบรดน้ำต้นไม้ และจัดสวน ตกแต่งปลูกต้นไม้ประดับใหม่ ทำให้เกิดความสวยงาม

หลวงพ่อเพชร วัดท่าเรือ

วัดท่าเรือ สร้างขึ้นเมื่อประมาณ พ.ศ.๒๔๐๘ โดยหลวงจง ภัคดี (ตันสกุลพันธุ์ภัคดี) เป็นผู้ริเริ่มสร้างขึ้น เมื่อสร้างวัดเสร็จ แล้ว ไม่มีพระพุทธรูป ที่จะบูชาประจำวัด จึงได้ไปอาราธนา พระพุทธรูป ที่อยู่ในโบสถ์ร้างท่าสาร มาเป็นพระประธาน บูชาประจำวัด ขนามนาม พระพุทธรูปองค์นี้ว่า “หลวงพ่อเพชร” พุทธลักษณะสมัยอยุธยา ปางสมาธิ สร้างด้วยศิลาแดง ขนาด หน้าตัก ๒๙ นิ้ว

หลวงพ่อดำ วัดตะครีเอน

ปี พ.ศ.๒๔๙๘ โดยคหบดีชื่อทองหล่อ แซ่สุทธา เกิดศรัทธา ในพระพุทธศาสนา ประสงค์ที่จะสร้างพระพุทธรูป รวม ๑๑๓ องค์ (ช่วงวันวิสาขบูชา) ซึ่งเป็นพระพุทธรูป ที่คงความสง่างาม มีเอกลักษณ์ที่โดดเด่น ตามลักษณะ พระพุทธรูปปางมารวิชัย ผสมผสานลักษณะอุทงประยูกต์ เนื้อทองสัมฤทธิ์ ลงรักดำ หน้าตักกว้างประมาณ ๔๕ นิ้ว เพื่อเป็นพระพุทธรูปบูชา ในโอกาสปีที่จะครบกิ่งพุทธกาล (ครบรอบพุทธศาสนา ๒๕๐๐ ปี) วันที่ ๑๓ กรกฎาคม พ.ศ. ๒๔๙๙ ถึง วันที่ ๑๓ เมษายน พ.ศ. ๒๕๐๐

ปี พ.ศ.๒๕๐๐ พระครูประกาศสุนทรกิจ (หลวงพ่อสนธิ) ได้ไปรับพระพุทธรูป และอัญเชิญประดิษฐาน เป็นพระประธาน ภายในอุโบสถ จากนั้นท่านพระครูประกาศสุนทรกิจ และประชาชน ได้ร่วมกันปิดทององค์พระประธาน

ปี พุทธศักราช ๒๕๐๓-๒๕๐๔ พระครูประกาศสุนทรกิจ ได้มีมติอยู่บ่อยครั้งว่า หลวงพ่อพระประธาน ไม่ประสงค์จะอยู่ในอุโบสถ ประสงค์ที่จะประดิษฐานอยู่หน้าอุโบสถ พระครู ประกาศสุนทรกิจ จึงได้อัญเชิญมาประดิษฐาน ณ หน้าอุโบสถ ต่อมา ทองที่ปิดองค์พระประธาน ได้หลุดจากองค์ พระครูประกาศสุนทรกิจ จึงดำริจะปิดทองอีกครั้ง แต่กัณิมิต ขึ้นอีกว่า หลวงพ่อพระประธาน ประสงค์สีดำ คงสภาพเดิม อย่างนั้นประชาชนจึงเรียกกันติดปาก ตามภาพที่เห็นว่า “หลวงพ่อดำ” จนถึงปัจจุบัน

อาจารย์โหดมัน (หลวงพ่อแห่ง) โรงเจ แซ่ ชิว ตั่ว

อาจารย์โหดมัน เดิมชื่อ ชุนหุย แซ่ฉิงฉิน ท่านบรรพชาเป็นสามเณร เมื่ออายุ ๑๑ ปี ณ วัดถาวราราม จนครบอายุ ๒๐ ปี จึงได้ อุปสมบท ณ พัทธสีมาวัดถาวราราม ได้รับฉายาว่า โหดมันท่านเป็นผู้เคร่งครัดในระเบียบ วินัย มุ่งสวดมนต์ และปฏิบัติธรรม บำเพ็ญเพียรวิปัสสนากรรมฐาน เชื่อกันว่า ท่านมีญาณสมาธิ แก่กล้าสำเร็จวิชาวิปัสสนาธุระ มีความรู้แจ้ง เห็นจริง เป็นที่เคารพศรัทธาของชาวบ้านทั่วไป หลังจากมรณภาพได้ ๗ วัน ได้บรรจุกศพเก็บไว้ เพื่อรอการฌาปนกิจ เมื่อครบกำหนด ๓ ปี จึงทำพิธีเปิดโลงศพ ปรากฏว่าสภาพศพไม่เน่าเปื่อย ผิวเนื้อแห้ง ดวงตาเปิดเล็กน้อย มองดู เหมือนมีชีวิต เมื่อเหตุการณ์ปรากฏเป็นเช่นนั้น จึงทำพิธีอัญเชิญองค์ท่านขึ้นประดิษฐาน ณ โรงเจแซ่ชิวตั่ว เพื่อเป็นที่สักการะบูชา ของสาธุชน สืบไปชั่วกาลนาน

ศาลเจ้าแม่ทับทิม

ศาลเจ้าแม่ทับทิม คือศาลศักดิ์สิทธิ์ซึ่งเป็นที่เคารพสักการะของชาวท่าเรือพระแท่นเป็นอย่างมาก โดยในเดือนเมษายนของทุกปีชาวท่าเรือพระแท่นจะร่วมกันจัดงานเทศกาลเฉลิมฉลองประจำปีอย่างยิ่งใหญ่ ถือเป็นประเพณีที่สำคัญยิ่งของชาวเมืองท่าเรือพระแท่น

ศูนย์บริการนักท่องเที่ยว

เทศบาลเมืองท่าเรือพระแท่น ได้รับอนุมัติจากคณะกรรมการระดับจังหวัดให้ดำเนินโครงการก่อสร้างศูนย์บริการนักท่องเที่ยวบริเวณสวนเฉลิมพระเกียรติ ร.๙ โดยได้รับการจัดสรรงบประมาณเป็นเงินอุดหนุนทั่วไปภายใต้แผนปฏิบัติการไทยเข้มแข็ง ๒๕๕๕ จำนวนเงิน ๗,๑๓๗,๕๘๓ บาท เพื่อเป็นการพัฒนาศักยภาพด้านการท่องเที่ยวของจังหวัดกาญจนบุรีและเป็นประตูแรกที่จะนำนักท่องเที่ยวเข้าสู่เมืองกาญจน์ โดยศูนย์บริการนักท่องเที่ยวจะมีจุดพักรถ ร้านขายของฝากและของที่ระลึก ร้านขายของสินค้าพื้นเมือง (OTOP) ร้านขายกาแฟ บริการแผนที่ GPS เพื่อแนะนำสถานที่ท่องเที่ยวที่สำคัญ ซึ่งจังหวัดกาญจนบุรี เป็นจังหวัดที่มีศักยภาพทางด้านการท่องเที่ยว มีสถานที่ท่องเที่ยวทางธรรมชาติที่สำคัญต่างๆ มากมาย ไม่ว่าจะเป็นน้ำตกต่าง ๆ สะพานข้ามแม่น้ำแคว โบราณสถานพระแท่นดงรัง โบราณสถานพงตึก หลวงพ่อดำ วัดตะคร้ำเอน ด่านเจดีย์สามองค์ ปราสาทเมืองสิงห์ และสถานที่สำคัญทางประวัติศาสตร์อีกหลายแห่งและข้อมูลการเดินทางไปยังแหล่งท่องเที่ยวต่างๆ ในจังหวัดกาญจนบุรี บริการห้องอ่านหนังสือ บริการห้องน้ำสะอาด เป็นต้น ซึ่งถือเป็นสถานที่ในการพักผ่อนหย่อนใจสามารถอำนวยความสะดวกในด้านต่างๆ ให้แก่นักท่องเที่ยวได้อย่างครบวงจร ถือเป็นจุดแรกที่จะสามารถดึงดูดให้นักท่องเที่ยวทั้งในและต่างประเทศได้แวะเข้ามาท่องเที่ยว พักผ่อน เลือกซื้อสินค้าและบริการของชุมชน ส่งผลให้ประชาชนในท้องถิ่น มีอาชีพ มีรายได้เพิ่มขึ้น และจะทำให้สภาพเศรษฐกิจของจังหวัดกาญจนบุรีและของประชาชนในท้องถิ่นเทศบาลเมืองท่าเรือพระแท่น มีความคล่องตัวยิ่งขึ้น

๖.๔ การอุตสาหกรรม

มีโรงงานอุตสาหกรรม ๒ แห่ง คือ โรงงานปูนเส้น ซึ่งเป็นสินค้าที่มีชื่อเสียงมากของจังหวัดกาญจนบุรี และบริษัท เอส เอ็ม ซี คอร์เปอร์เรชั่น จำกัด

๖.๕ การพาณิชย์และกลุ่มอาชีพ

ประชาชนในเขตเทศบาลส่วนใหญ่มีอาชีพค้าขาย มีกลุ่มอาชีพทำหัตถกรรมปูนไฟร์ คือกลุ่มแม่บ้านเกษตรกรมะขามทอง รองลงมาจะประกอบอาชีพเกษตรกรกรรม รับจ้าง รับราชการ และแม่บ้าน เป็นต้น

ในเขตเทศบาลมีสถานีน้ำมัน จำนวน ๓ แห่ง มีตลาดสด จำนวน ๒ แห่ง มีธนาคาร จำนวน ๔ แห่ง มีกิจการเทศพาณิชย์ของเทศบาล จำนวน ๒ ประเภท ได้แก่

- กิจการสถานธนาฑูบาล (โรงรับจำนำ) มีจำนวน ๑ แห่ง สามารถให้บริการประชาชนด้วยการรับจำนำทรัพย์สิน ให้บริการจำหน่ายทรัพย์สินหลุด เพื่อช่วยเหลือคนยากจนขาดเงินทองให้ประชาชนมีเงินทุนหมุนเวียนนำไปบรรเทาความเดือดร้อนเฉพาะหน้า หรือลงทุนในกิจการขนาดย่อมได้

- กิจการประปา มีหน้าที่ในการให้บริการน้ำประปา เพื่ออุปโภคบริโภค ปรับปรุงซ่อมแซมบำรุงรักษาและขยายเขตการให้บริการน้ำประปาให้เพียงพอและทั่วถึง

๗. ศาสนา ประเพณี วัฒนธรรม

๗.๑ การนับถือศาสนา

ประชาชนส่วนใหญ่นับถือศาสนาพุทธภายในเขตเทศบาลมีวัด ๓ แห่ง คือ วัดท่าเรือ วัดใหม่เจริญผล และวัดตะคร้ำเอน มีมัสยิด จำนวน ๑ แห่ง โบสถ์คริสต์ จำนวน ๑ แห่ง

๗.๒ ประเพณีและงานประจำปี

ประเพณีลอยกระทงเดือน ๑๒ เทศบาลเมืองท่าเรือพระแท่นร่วมกับโรงเรียน และประชาชนในเขตเทศบาล จัดทำกระทงสวยงามบนรถยนต์ และจัดขบวนแห่กระทง อีกทั้งรณรงค์ให้แต่งกายชุดไทยเข้าร่วมงานเพื่ออนุรักษ์ประเพณีและวัฒนธรรมอันดีงาม และร่วมกันขอขมาพระแม่คงคา ณ บริเวณริมแม่น้ำแม่กลอง

ประเพณีสงกรานต์ เทศบาลเมืองท่าเรือพระแท่นร่วมกับวัดท่าเรือ วัดตะคร้ำเอน และวัดใหม่เจริญผล จัดกิจกรรมรดน้ำดำหัวผู้ใหญ่ สรงน้ำพระพุทธรูป และพระสงฆ์ เพื่อแสดงความกตัญญูและขอพรจากผู้ใหญ่เป็นประจำทุกปี

เทศกาลกินเจ (ลอยกระทงเจ) เทศบาลเมืองท่าเรือพระแท่น ร่วมกับโรเจแข่งชีวิต หน่วยงานภาครัฐ ภาคเอกชน และประชาชนชุมชนชาวท่าเรือพระแท่นจะร่วมกันจัดกิจกรรมประเพณีเทศกาลกินเจและประเพณีลอยกระทงเจ โดยรณรงค์ให้ประชาชนถือศีล กินเจ ละเว้นการฆ่าสัตว์ เป็นประจำทุกปีเพื่อเป็นการสนับสนุนและส่งเสริมให้อนุรักษ์วัฒนธรรมประเพณีท้องถิ่นให้คงอยู่สืบไป รวมทั้งให้ประชาชนได้มีกิจกรรมร่วมกันอันก่อให้เกิดความรัก เอื้ออาทร และความสมัครสมานสามัคคีต่อกัน

ประเพณีแห่เทียนพรรษา เทศบาลเมืองท่าเรือพระแท่นจัดกิจกรรมร่วมกับโรงเรียน และชุมชนต่างๆ ในเขตเทศบาล โดยร่วมกันนำเทียนพรรษากวายเป็นเขตเทศบาล คือ วัดท่าเรือ วัดใหม่เจริญผล และวัดตะคร้ำเอน

เทศกาลประจำปีศาลเจ้าแม่ทับทิม หรือศาลอาม่าทับทิม เป็นศาสนาศักดิ์สิทธิ์ที่ชาวท่าเรือให้ความเคารพสักการะ ซึ่งเดือนเมษายนของทุกปีจะมีงานเทศกาลประจำปีเพื่อสักการบูชา ซึ่งถือเป็นประเพณีท้องถิ่นที่สำคัญของชาวท่าเรือพระแท่นอีกประเพณีหนึ่ง

๗.๓ ภูมิปัญญาท้องถิ่น ภาษาถิ่น

ภูมิปัญญาท้องถิ่นของประชาชนในเขตเทศบาล จะเป็นในเรื่องของผลิตภัณฑ์หมีกรอบสมุนไพร ซึ่งริเริ่มมาจากข้าวกรอบสมุนไพรและได้มีการเปลี่ยนมาเป็นเส้นหมีกรอบ ซึ่งปัจจุบันกลายเป็นผลิตภัณฑ์ OTOP ของจังหวัดกาญจนบุรี นอกจากนี้ยังมีผลิตภัณฑ์ผ้าเขียนลาย โดยเริ่มมาจากการเพ้นท์ลวดลายลงบนขวดพิมเสนน้ำ ซึ่งขายได้กำไรดีต่อมาจึงได้นำสีมาเพ้นท์โดยวาดลวดลายถ่ายทอด เผยแพร่ศิลปวัฒนธรรม ซึ่งภายหลังได้มีการจัดกิจกรรมร่วมกับเทศบาลเพื่อถ่ายทอดองค์ความรู้ให้แก่ประชาชนในท้องถิ่น

๗.๔ สินค้าพื้นเมืองและของที่ระลึก

สินค้าของฝากของตำบลท่าเรือที่มีชื่อเสียงมานาน ได้แก่ วุ้นเส้น ซึ่งเป็นผลิตภัณฑ์ที่ทำมาจากกล้วยเขียว เส้นเหนียวนุ่ม คุณภาพดี นอกจากนี้ยังมีหมีกรอบสมุนไพรจากกลุ่มแม่บ้านเกษตรกรรมชามทอง

๘. ทรัพยากรธรรมชาติและสิ่งแวดล้อม

๘.๑ น้ำ

เทศบาลเมืองท่าเรือพระแท่นมีแหล่งน้ำตามธรรมชาติที่สำคัญ จำนวน ๑ แห่ง คือ แม่น้ำแม่กลอง ซึ่งเกิดจากแม่น้ำแควใหญ่และแม่น้ำแควน้อย ไหลมาบรรจบกันที่ตำบลปากแพรก อำเภอเมือง จังหวัดกาญจนบุรี ไหลผ่านอำเภอท่าม่วง อำเภอท่ามะกา ผ่านจังหวัดราชบุรี และไหลลงสู่ปากอ่าวไทยที่จังหวัดสมุทรสงคราม

๘.๒ คุณภาพของทรัพยากรธรรมชาติ

กรมควบคุมมลพิษ ได้กำหนดประเภทแหล่งน้ำในแม่น้ำแม่กลอง เป็นแหล่งน้ำผิวดินประเภทที่สี่ สามารถใช้ประโยชน์ในการอุปโภคบริโภคโดยผ่านการฆ่าเชื้อโรคตามปกติและการปรับปรุงคุณภาพน้ำเป็นพิเศษ ก่อน และเพื่อการอุตสาหกรรม เนื่องจากคุณภาพน้ำมีแนวโน้มเสื่อมโทรมพบการปนเปื้อนของปริมาณแบคทีเรีย ค่อนข้างสูงอาจมีสาเหตุมาจากเป็นที่ตั้งของชุมชน บ้านเรือน จึงมีการระบายน้ำเสียที่ปนเปื้อนจากการขับถ่าย ลงสู่แหล่งน้ำ ในส่วนของผลการตรวจวัดคุณภาพน้ำในดัชนีอื่นๆ ได้แก่ ไนเตรต แอมโมเนีย โลหะหนัก คือ แคดเมียม โครเมียม แมงกานีส นิเกิล ตะกั่ว สังกะสีทองแดง พรอท สารหนูสารกำจัดศัตรูพืช ได้แก่ เฮปตาคลอ แอลฟา- บีเอชซีอัลดริน ดิลดริน และดีดีที ไม่พบค่าที่เป็นปัญหารุนแรงและยังไม่เกินเกณฑ์มาตรฐาน

๙. การสำรวจและจัดเก็บข้อมูลการใช้ข้อมูล จปฐ. เพื่อการจัดทำแผนพัฒนา

เทศบาลได้ดำเนินการสำรวจและจัดเก็บข้อมูลพื้นฐานขององค์กรปกครองส่วนท้องถิ่น ปี ๒๕๖๑ ของครัวเรือนทั่วทั้งเขตเทศบาล เพื่อนำข้อมูลมาใช้ประกอบการจัดทำแผนพัฒนาเทศบาลและเพื่อจะได้ พัฒนาหมู่บ้าน/ชุมชนได้อย่างมีประสิทธิภาพและแก้ไขปัญหาได้ตรงตามความต้องการของประชาชน โดยแต่งตั้งคณะทำงานบริหารการจัดเก็บข้อมูลและผู้จัดเก็บข้อมูลพื้นฐาน โดยคัดเลือกอาสาสมัครเพื่อจัดเก็บข้อมูล พิจารณาจากผู้นำชุมชนหรือ อาสาสมัครสาธารณสุข และได้มีการประชุมเพื่อชี้แจงผู้จัดเก็บและบันทึกข้อมูลโดยให้ รับผิดชอบจัดเก็บทุกครัวเรือนแล้วประมวลผลข้อมูลเป็นภาพรวมของท้องถิ่น ซึ่งได้ข้อมูลมาทั้งสิ้น จำนวน ๑๙ ชุมชน โดยสรุปผลการจัดเก็บข้อมูลพื้นฐานภาพรวมของเทศบาลเมืองท่าเรือพระแท่น ได้ดังนี้

หมวดที่ ๑ สุขภาพ มี ๗ ตัวชี้วัด ดังนี้

๑. เด็กแรกเกิดมีน้ำหนักไม่น้อยกว่า ๒,๕๐๐ กรัม ผ่านเกณฑ์ทั้งหมด ๑๐ คน (๑๐๐%)
๒. เด็กแรกเกิดได้กินนมแม่อย่างเดียวยาวน้อย ๖ เดือนแรกติดต่อกัน ผ่านเกณฑ์ ๘ คน (๑๐๐%)
ไม่ผ่านเกณฑ์ ๑ คน (๘.๓๓%)
๓. เด็กแรกเกิดถึง ๑๒ ปี ได้รับการฉีดวัคซีนป้องกันโรคครบตามตารางสร้างเสริมภูมิคุ้มกันโรคผ่าน เกณฑ์ทั้งหมด ๔๑๖ คน (๑๐๐%)
๔. ทุกคนในครัวเรือนกินอาหารถูกสุขลักษณะ และปลอดภัย ผ่านเกณฑ์ ๑,๔๔๔ ครัวเรือน (๑๐๐%)
ไม่ผ่านเกณฑ์ ๒ คน (๐.๑๔%)
๕. คนในครัวเรือนมีการใช้ยาเพื่อบำบัด บรรเทาอาการเจ็บป่วยเบื้องต้นอย่างเหมาะสม ผ่านเกณฑ์ ๑,๓๒๘ ครัวเรือน (๑๐๐%)
๖. คนอายุ ๓๕ ปีขึ้นไป ได้รับการตรวจสุขภาพประจำปีเพื่อคัดกรองความเสี่ยง ผ่านเกณฑ์ ๒,๖๘๔ คน (๑๐๐%)
๗. คนอายุ ๖ ปีขึ้นไป ออกกำลังกายอย่างน้อยสัปดาห์ละ ๓ วันๆ ละ ๓๐ นาที ผ่านเกณฑ์ ๓,๘๗๐ คน (๙๗.๘๘%) ไม่ผ่านเกณฑ์ ๘๔ คน (๒.๑๒%)

หมวดที่ ๒ สภาพแวดล้อม มี ๗ ตัวชี้วัด ดังนี้

๘. ครัวเรือนมีความมั่นคงในที่อยู่อาศัย และบ้านมีสภาพคงทนถาวร ผ่านเกณฑ์ ๑,๓๒๘ ครัวเรือน (๑๐๐%)
๙. ครัวเรือนมีน้ำสะอาดสำหรับดื่มและบริโภคเพียงพอตลอดปี อย่างน้อยคนละ ๕ ลิตรต่อวัน ผ่าน เกณฑ์ทั้งหมด ๑,๓๒๘ ครัวเรือน (๑๐๐.๐๐%)
๑๐. ครัวเรือนมีน้ำใช้เพียงพอตลอดปี อย่างน้อยคนละ ๔๕ ลิตรต่อวัน ผ่านเกณฑ์ทั้งหมด ๑,๓๒๘ ครัวเรือน (๑๐๐%)

๑๑. คริวเรือนมีการจัดบ้านเรือนเป็นระเบียบเรียบร้อย สะอาด ถูกสุขลักษณะ ผ่านเกณฑ์ทั้งหมด ๑,๓๒๘ คริวเรือน (๑๐๐%)

๑๒. คริวเรือนไม่ถูกรบกวนจากมลพิษ ผ่านเกณฑ์ทั้งหมด ๑,๓๒๘ คริวเรือน (๑๐๐%)

๑๓. คริวเรือนมีการป้องกันอุบัติเหตุและภัยธรรมชาติอย่างถูกวิธี ผ่านเกณฑ์ ๑,๓๒๗ คริวเรือน (๙๙.๙๒%) ไม่ผ่านเกณฑ์ ๑ คริวเรือน (๐.๐๘%)

๑๔. คริวเรือนมีความปลอดภัยในชีวิตและทรัพย์สิน ผ่านเกณฑ์ทั้งหมด ๑,๓๒๘ คริวเรือน (๑๐๐%)

หมวดที่ ๓ การศึกษา มี ๕ ตัวชี้วัด

๑๕. เด็กอายุ ๓-๕ ปี ได้รับการเลี้ยงดูเตรียมความพร้อมก่อนวัยเรียน ผ่านเกณฑ์ทั้งหมด ๑๐๗ คน (๑๐๐%)

๑๖. เด็กอายุ ๖-๑๔ ปี ได้รับการศึกษาภาคบังคับ ๙ ปี ผ่านเกณฑ์ ๓๐๙ คน (๘๘.๗๙%) ไม่ผ่านเกณฑ์ ๓๙ คน (๑๑.๒๑%)

๑๗. เด็กจบชั้น ม.๓ ได้เรียนต่อชั้น ม.๔ หรือเทียบเท่า – คน

๑๘. คนในคริวเรือนที่จบการศึกษาภาคบังคับ ๙ ปี ที่ไม่ได้เรียนต่อและยังไม่มียานทำ ได้รับการฝึกอบรมด้านอาชีพ ๒ คน (๑๐๐%)

๑๙. คนอายุ ๑๕-๕๙ ปี อ่าน เขียนภาษาไทย และคิดเลขอย่างง่ายได้ ผ่านเกณฑ์ ๒,๕๕๘ คน (๙๙.๙๖%) ไม่ผ่านเกณฑ์ ๑ คน (๐.๐๔%)

หมวดที่ ๔ การมีงานทำและรายได้ มี ๔ ตัวชี้วัด

๒๐. คนอายุ ๑๕ - ๕๙ ปี มีอาชีพและรายได้ ผ่านเกณฑ์ ๒,๒๓๒ คน (๙๙.๙๖%) ไม่ผ่านเกณฑ์ ๑ คน (๐.๐๔%)

๒๑. คนอายุ ๖๐ ปี ขึ้นไป มีอาชีพและรายได้ ผ่านเกณฑ์ ๑,๐๔๑ คน (๙๙.๘๑%) ไม่ผ่านเกณฑ์ ๒ คน (๐.๑๙%)

๒๒. รายได้เฉลี่ยของคนในคริวเรือนต่อปี ผ่านเกณฑ์ทั้งหมด ๑,๓๒๘ คริวเรือน (๑๐๐%)

๒๓. คริวเรือนมีการเก็บออมเงิน ผ่านเกณฑ์ ๑,๑๕๖ คริวเรือน (๘๗.๐๕%) ไม่ผ่านเกณฑ์ ๑๗๒ คริวเรือน (๑๒.๙๕%)

หมวดที่ ๕ ปลูกฝังค่านิยมไทย (คนไทยประพடுத்தดีและมีคุณธรรม) มี ๖ ตัวชี้วัด

๒๔. คนในคริวเรือนไม่ดื่มสุรา ผ่านเกณฑ์ ๔,๐๘๐ คน (๙๙.๘๐%) ไม่ผ่านเกณฑ์ ๘ คน (๐.๒๐%)

๒๕. คนในคริวเรือนไม่สูบบุหรี่ ผ่านเกณฑ์ ๔,๐๘๕ คน (๙๙.๙๓%) ไม่ผ่านเกณฑ์ ๓ คน (๐.๐๗%)

๒๖. คนอายุ ๖ ปีขึ้นไป ปฏิบัติกิจกรรมทางศาสนาอย่างน้อยสัปดาห์ละ ๑ ครั้ง ผ่านเกณฑ์ทั้งหมด ๓,๙๕๔ คน (๑๐๐%)

๒๗. ผู้สูงอายุ ได้รับการดูแลจากครอบครัว ชุมชน ภาครัฐหรือภาคเอกชน ผ่านเกณฑ์ทั้งหมด ๑,๐๔๘ คน (๑๐๐%)

๒๘. ผู้พิการ ได้รับการดูแลจากครอบครัว ชุมชน ภาครัฐหรือเอกชน ผ่านเกณฑ์ทั้งหมด ๒๙ คน (๑๐๐%)

๒๙. ผู้ป่วยโรคเรื้อรัง ได้รับการดูแลจากครอบครัว ชุมชน ภาครัฐหรือภาคเอกชน ผ่านเกณฑ์ทั้งหมด ๑๓๒ คน (๑๐๐%)

๓๐. คริวเรือนมีส่วนร่วมทำกิจกรรมสาธารณะเพื่อประโยชน์ของชุมชน หรือท้องถิ่น ผ่านเกณฑ์ทั้งหมด ๑,๓๒๘ คริวเรือน (๑๐๐%)

๓๑. คริวเรือนมีความอบอุ่น ผ่านเกณฑ์ ๑,๓๒๗ คริวเรือน ไม่ผ่านเกณฑ์ ๑ คริวเรือน

๑๐. การประชุมประชาคมท้องถิ่น

ด้วยกระทรวงมหาดไทย ได้มีหนังสือด่วนที่สุด ที่ มท ๐๘๑๐.๓/ว ๒๙๓๑ ลงวันที่ ๑๕ พฤษภาคม ๒๕๖๒ เรื่อง ชักซ้อมแนวทางการทบทวนแผนพัฒนาท้องถิ่น (พ.ศ. ๒๕๖๑ - ๒๕๖๕) ขององค์กรปกครองส่วนท้องถิ่น แจ้งให้องค์กรปกครองส่วนท้องถิ่นทบทวนแผนพัฒนาท้องถิ่นที่มีระยะเวลาสี่ปี เป็นแผนพัฒนาท้องถิ่นที่มีช่วงระยะเวลาห้าปี (พ.ศ. ๒๕๖๑ - ๒๕๖๕) เพื่อให้สอดคล้องและเชื่อมโยงกับแผนพัฒนาจังหวัด แผนพัฒนาภูมิภาค รวมทั้งแผนปฏิบัติราชการประจำปีจังหวัด และแผนปฏิบัติราชการประจำปีกลุ่มจังหวัด ตลอดจนสามารถบูรณาการแผนงาน/โครงการ/กิจกรรม และงบประมาณในพื้นที่ได้อย่างมีประสิทธิภาพ อันจะก่อให้เกิดประโยชน์สูงสุดให้กับประชาชน โดยอาศัยอำนาจตามข้อ ๕ แห่งระเบียบกระทรวงมหาดไทยว่าด้วยการจัดทำแผนพัฒนาขององค์กรปกครองส่วนท้องถิ่น พ.ศ. ๒๕๔๘ และที่แก้ไขเพิ่มเติม ชักซ้อมแนวทางการทบทวนแผนพัฒนาท้องถิ่น พร้อมทั้งกำหนดระยะเวลาแผนพัฒนาท้องถิ่นเป็นระยะเวลาห้าปี (พ.ศ. ๒๕๖๑ - ๒๕๖๕) ซึ่งแนวทางการทบทวนแผนพัฒนาท้องถิ่น พ.ศ. ๒๕๖๑ - ๒๕๖๕ กำหนดให้ท้องถิ่นอาจใช้ข้อมูลจากแผนพัฒนาท้องถิ่นสี่ปี ฉบับปัจจุบันมาทบทวนและปรับใช้ในการจัดทำแผนพัฒนาท้องถิ่นห้าปี (พ.ศ. ๒๕๖๑ - ๒๕๖๕) โดยพิจารณาให้มีความสอดคล้องกับยุทธศาสตร์การพัฒนาขององค์กรปกครองส่วนท้องถิ่นในเขตจังหวัด ยุทธศาสตร์จังหวัด ยุทธศาสตร์กลุ่มจังหวัด แผนพัฒนาจังหวัด แผนพัฒนาภูมิภาค แผนพัฒนาเศรษฐกิจและสังคมแห่งชาติ ฉบับที่ ๑๒ และยุทธศาสตร์ชาติ ๒๐ ปี (พ.ศ. ๒๕๖๑ - ๒๕๘๐) และการทบทวนแผนให้ถือปฏิบัติตามข้อ ๑๗ แห่งระเบียบกระทรวงมหาดไทย ว่าด้วยการจัดทำแผนพัฒนาขององค์กรปกครองส่วนท้องถิ่น พ.ศ. ๒๕๔๘ และที่แก้ไขเพิ่มเติม โดยในระยะเริ่มแรกของการทบทวนแผนพัฒนาท้องถิ่น (พ.ศ. ๒๕๖๑ - ๒๕๖๕) ให้จัดทำประชาคมท้องถิ่นในระดับชุมชนเมืองสำหรับเทศบาลเมือง สำหรับรูปแบบการประชาคมท้องถิ่นให้ใช้รูปแบบตามหนังสือกระทรวงมหาดไทย ด่วนที่สุด ที่ มท ๐๘๑๐.๒/ว ๐๖๐๐ ลงวันที่ ๒๙ มกราคม ๒๕๕๙ และหนังสือกระทรวงมหาดไทย ด่วนที่สุด ที่ มท ๐๘๑๐.๓/ว ๖๒๔๗ ลงวันที่ ๓ พฤศจิกายน ๒๕๖๐ ประกอบกัน โดยให้ดำเนินการตามหลักการบริหารกิจการบ้านเมืองที่ดี

เทศบาลเมืองท่าเรือพระแท่นจึงได้จัดประชุมประชาคมระดับชุมชนเมือง โดยใช้รูปแบบการประชาคมตามหนังสือกระทรวงมหาดไทย ด่วนที่สุด ที่ มท ๐๘๑๐.๒/ว ๐๖๐๐ ลงวันที่ ๒๙ มกราคม ๒๕๕๙ ประกอบกับหนังสือกระทรวงมหาดไทย ด่วนที่สุด ที่ มท ๐๘๑๐.๓/ว ๖๒๔๗ ลงวันที่ ๓ พฤศจิกายน ๒๕๖๐ เริ่มจากนายกเทศมนตรี รองนายกเทศมนตรี และหัวหน้าส่วนราชการทุกคนร่วมกันพิจารณาคัดเลือกสัดส่วนการประชุมประชาคมระดับเมือง ซึ่งจะประกอบไปด้วย สมาชิกสภาเทศบาลเมืองทุกคน ท้องถิ่นอำเภอ ปลัดอำเภอ ประธานชุมชนในเขตเทศบาลเมือง จำนวน ๔ คน ผู้อำนวยการโรงพยาบาลที่มีหน่วยงานตั้งอยู่ในเขตเทศบาลเมือง ผู้อำนวยการโรงเรียนของรัฐ/เอกชน จำนวน ๔ คน หัวหน้าส่วนหรือตัวแทนราชการ/รัฐวิสาหกิจ ที่มีหน่วยงานตั้งอยู่ในเขตเทศบาลเมือง จำนวน ๔ คน กรรมการชุมชนในเขตเทศบาลเมือง จำนวน ๓ คน อาสาสมัครสาธารณสุขประจำชุมชน (อสม.) จำนวน ๓ คน คณะกรรมการกองทุนชุมชนเมือง จำนวน ๓ คน กลุ่มเกษตรกร/กลุ่มสตรี จำนวน ๗ คน ผู้ทรงคุณวุฒิ จำนวน ๓ คน ชมรมผู้สูงอายุ ในเขตเทศบาลเมือง จำนวน ๓ คน องค์กรทางธุรกิจ ชมรมธุรกิจ/การค้า/การลงทุนอุตสาหกรรม/การท่องเที่ยวในเขตเทศบาลเมือง จำนวน ๖ คน ประธานหอการค้าจังหวัดกาญจนบุรี ประธานสภาอุตสาหกรรมจังหวัดกาญจนบุรี และประชากรที่มีสิทธิเลือกตั้งในเขตเทศบาลไม่น้อยกว่า ๑๔๙ คน แล้วจัดทำเป็นประกาศประชาสัมพันธ์ให้ประชาชนทราบ ทั้งนี้เพื่อให้บุคคลหรือครัวเรือนที่อยู่ในชุมชนเขตเทศบาลเมืองได้มีโอกาสร่วมคิด ร่วมทำ ร่วมตัดสินใจ ร่วมตรวจสอบ ร่วมรับผลประโยชน์ ร่วมกันแก้ไขปัญหา ปกษาหารือ แลกเปลี่ยนเรียนรู้ เพื่อแก้ปัญหาสำหรับการพัฒนาท้องถิ่นตามอำนาจหน้าที่ของเมือง ซึ่งเทศบาลเมืองท่าเรือพระแท่นและคณะกรรมการพัฒนาเทศบาล พร้อมเจ้าหน้าที่ที่เกี่ยวข้องได้ร่วมกันจัดประชุมประชาคมระดับชุมชนเมืองขึ้น ณ ศูนย์ส่งเสริมศักยภาพผู้สูงอายุและผู้พิการ ในวันที่

๑๐ มิถุนายน ๒๕๖๒ เพื่อแจ้งแนวทางและรับทราบปัญหาความต้องการของประชาชนทุกชุมชนในเขตเทศบาล และนำมากำหนดแนวทางการจัดทำแผนพัฒนาท้องถิ่น (พ.ศ. ๒๕๖๑ - ๒๕๖๕) ของเทศบาลเมืองท่าเรือพระแท่น และเพื่อสนับสนุนการทบทวนแผนชุมชนของทุกชุมชน

ส่วนที่ ๒

ยุทธศาสตร์องค์กรปกครองส่วนท้องถิ่น

๑. ความสัมพันธ์ระหว่างแผนพัฒนาระดับมหภาค

๑.๑ แผนยุทธศาสตร์ชาติ ๒๐ ปี (พ.ศ. ๒๕๖๑ - ๒๕๘๐)

วิสัยทัศน์ประเทศไทย

“ประเทศไทยมีความมั่นคง มั่งคั่ง ยั่งยืน เป็นประเทศพัฒนาแล้ว ด้วยการพัฒนาตามหลักปรัชญาของเศรษฐกิจพอเพียง”

เป็นคติพจน์ประจำชาติว่า “มั่นคง มั่งคั่ง ยั่งยืน” การพัฒนาประเทศในช่วงระยะเวลาของยุทธศาสตร์ชาติ จะมุ่งเน้นการสร้างสมดุลระหว่างการพัฒนาความมั่นคง เศรษฐกิจ สังคม และสิ่งแวดล้อม โดยมีส่วนร่วมของทุกภาคส่วนในรูปแบบ “ประชารัฐ” โดยประกอบด้วย ๖ ยุทธศาสตร์ โดยแต่ละยุทธศาสตร์มีเป้าหมายและประเด็นการพัฒนา ดังนี้

๑.๑.๑ ยุทธศาสตร์ชาติด้านความมั่นคง ประกอบด้วย ๕ ประเด็น ได้แก่

- (๑) การรักษาความสงบภายในประเทศ
- (๒) การป้องกันและแก้ไขปัญหาที่มีผลกระทบต่อความมั่นคง
- (๓) การพัฒนาศักยภาพของประเทศให้พร้อมเผชิญภัยคุกคามที่กระทบต่อ ความมั่นคงของชาติ
- (๔) การบูรณาการความร่วมมือด้านความมั่นคงกับอาเซียนและนานาชาติ
- (๕) การพัฒนากลไกการบริหารจัดการความมั่นคงแบบองค์รวม

๑.๑.๒ ยุทธศาสตร์ชาติด้านการสร้างความสามารถในการแข่งขัน ประกอบด้วย ๕ ประเด็น

ได้แก่

- (๑) การเกษตรสร้างมูลค่า
- (๒) อุตสาหกรรมและบริการแห่งอนาคต
- (๓) สร้างความหลากหลายด้านการท่องเที่ยว
- (๔) โครงสร้างพื้นฐาน เชื่อมไทย เชื่อมโลก
- (๕) พัฒนาเศรษฐกิจบนพื้นฐานผู้ประกอบการยุคใหม่

๑.๑.๓ ยุทธศาสตร์ด้านการพัฒนาและเสริมสร้างศักยภาพทรัพยากรมนุษย์ ประกอบด้วย ๗

ประเด็น ได้แก่

- (๑) การปรับเปลี่ยนค่านิยมและวัฒนธรรม
- (๒) การพัฒนาคุณภาพคนตลอดช่วงชีวิต
- (๓) ปฏิรูปกระบวนการเรียนรู้ที่ตอบสนองต่อการเปลี่ยนแปลงใน ศตวรรษที่ ๒๑
- (๔) การตระหนักถึงพหุปัญญาของมนุษย์ที่หลากหลาย
- (๕) การเสริมสร้างให้คนไทยมีสุขภาพที่ดี ครอบคลุมทั้งด้านกาย ใจ สติปัญญา และสังคม
- (๖) การสร้างสภาพแวดล้อมที่เอื้อต่อการพัฒนาและเสริมสร้างศักยภาพ ทรัพยากรมนุษย์
- (๗) การเสริมสร้างศักยภาพการกีฬาในการสร้างคุณค่าทางสังคมและ พัฒนาประเทศ

๑.๑.๔ ยุทธศาสตร์ด้านการสร้างโอกาสและความเสมอภาคทางสังคม ประกอบด้วย ๔ ประเด็น

ได้แก่

- (๑) การลดความเหลื่อมล้ำ สร้างความเป็นธรรมในทุกมิติ
- (๒) การกระจายศูนย์กลางความเจริญทางเศรษฐกิจ สังคมและเทคโนโลยี

(๓) การเสริมสร้างพลังทางสังคม

(๔) การเพิ่มขีดความสามารถของชุมชนท้องถิ่นในการพัฒนา การพึ่ง ตนเองและการจัดการตนเอง

๑.๑.๕ ยุทธศาสตร์ด้านการสร้างการเติบโตบนคุณภาพชีวิตที่เป็นมิตรกับสิ่งแวดล้อม
ประกอบด้วย ๖ ประเด็น ได้แก่

(๑) สร้างการเติบโตอย่างยั่งยืนบนสังคมเศรษฐกิจสีเขียว

(๒) สร้างการเติบโตอย่างยั่งยืนบนสังคมเศรษฐกิจภาคทะเล

(๓) สร้างการเติบโตอย่างยั่งยืนบนสังคมที่เป็นมิตรต่อสภาพภูมิอากาศ

(๔) พัฒนาพื้นที่เมือง ชนบท เกษตรกรรมและอุตสาหกรรมเชิงนิเวศ มุ่งเน้น ความเป็นเมืองที่เติบโตอย่างต่อเนื่อง

(๕) พัฒนาความมั่นคงน้ำ พลังงาน และเกษตรที่เป็นมิตรต่อสิ่งแวดล้อม

(๖) ยกระดับกระบวนการตัดสินใจเพื่อกำหนดอนาคตประเทศ

๑.๑.๖ ยุทธศาสตร์ด้านการปรับสมดุลและพัฒนาระบบการบริหารจัดการภาครัฐ ประกอบด้วย ๘ ประเด็น ได้แก่

(๑) ภาครัฐที่ยึดประชาชนเป็นศูนย์กลาง ตอบสนองความต้องการ และ ให้บริการอย่าง สะดวกรวดเร็ว โปร่งใส

(๒) ภาครัฐบริหารงานแบบบูรณาการโดยมียุทธศาสตร์ชาติเป็นเป้าหมาย และเชื่อมโยง การพัฒนาในทุกระดับ ทุกประเด็น ทุกภารกิจ และทุกพื้นที่

(๓) ภาครัฐมีขนาดเล็กกะทัดรัด เหมาะสมกับภารกิจ ส่งเสริมให้ประชาชนและ ทุกภาคส่วนมีส่วนร่วมในการพัฒนาประเทศ

(๔) ภาครัฐมีความทันสมัย

(๕) บุคลากรภาครัฐเป็นคนดีและเก่ง ยึดหลักคุณธรรม จริยธรรม มีจิตสำนึก มีความสามารถสูง มุ่งมั่น และเป็นมืออาชีพ

(๖) ภาครัฐมีความโปร่งใส ปลอดการทุจริตและประพฤติมิชอบ

(๗) กฎหมายมีความสอดคล้องเหมาะสมกับบริบทต่าง ๆ และมีเท่าที่จำเป็น

(๘) กระบวนการยุติธรรมเคารพสิทธิมนุษยชนและปฏิบัติต่อประชาชน โดยเสมอภาค

๑.๒ แผนพัฒนาเศรษฐกิจและสังคมแห่งชาติ ฉบับที่ ๑๒ (พ.ศ. ๒๕๖๐ - ๒๕๖๔)

ยุทธศาสตร์ในแผนพัฒนาฯ ฉบับที่ ๑๒ มีทั้งหมด ๑๐ ยุทธศาสตร์ โดยมี ๖ ยุทธศาสตร์ตามกรอบ ยุทธศาสตร์ชาติ ๒๐ ปี และอีก ๔ ยุทธศาสตร์ที่เป็นปัจจัยสนับสนุน ดังนี้

๑.๒.๑ ยุทธศาสตร์การเสริมสร้างและพัฒนาศักยภาพทุนมนุษย์ มีแนวทางการพัฒนา ประกอบด้วย

(๑) ปรับเปลี่ยนค่านิยมคนไทยให้มีคุณธรรม จริยธรรม มีวินัย จิตสาธารณะ และ พฤติกรรมที่พึงประสงค์ อาทิ ส่งเสริมให้มีกิจกรรมการเรียนรู้การสอนทั้งใน และนอกห้องเรียนที่สอดแทรกคุณธรรม จริยธรรม ความมีระเบียบวินัย และจิตสาธารณะ

(๒) พัฒนาศักยภาพ คนให้มีทักษะ ความรู้ และความสามารถในการดำรงชีวิตอย่างมี คุณค่า อาทิ ส่งเสริมเด็กปฐมวัยให้มีการพัฒนา ทักษะทางสมองและทางสังคมที่เหมาะสม เด็กวัยเรียนและวัยรุ่นมี ทักษะการคิดวิเคราะห์อย่างเป็นระบบ

(๓) ยกกระดับคุณภาพการศึกษาและการเรียนรู้ตลอดชีวิต อาทิ ปรับระบบบริหารจัดการสถานศึกษาขนาดเล็ก ให้มีการจัดทรัพยากรร่วมกันให้มีขนาดและจำนวนที่เหมาะสม ปรับปรุงแหล่งเรียนรู้ในชุมชนให้เป็นแหล่ง เรียนรู้เชิงสร้างสรรค์และมีชีวิต

(๔) ลดปัจจัยเสี่ยงด้านสุขภาพและให้ทุกภาคส่วนคำนึงถึงผลกระทบต่อสุขภาพ อาทิ ส่งเสริมให้มีกิจกรรมทางสุขภาพและโภชนาการที่เหมาะสมกับวัย ปรับปรุงมาตรการทางกฎหมายและ ภาษีในการควบคุมผลิตภัณฑ์ที่ส่งผลเสียต่อสุขภาพ

(๕) เพิ่มประสิทธิภาพการบริหารจัดการระบบสุขภาพ ภาครัฐและปรับระบบการเงินการคลังด้านสุขภาพ อาทิ ปรับระบบบริหารจัดการทรัพยากรร่วมกันระหว่าง สถานพยาบาลทุกสังกัดในเขตพื้นที่สุขภาพ

(๖) พัฒนาระบบการดูแลและสร้างสภาพแวดล้อมที่เหมาะสมกับ สังคมสูงวัย อาทิ ผลักดันให้มีกฎหมายการดูแลผู้สูงอายุระยะยาว

(๗) ผลักดันให้สถาบันทางสังคมมีส่วนร่วม ร่วมพัฒนาประเทศอย่างเข้มแข็ง อาทิ กำหนดมาตรการดูแลครอบครัวที่เปราะบาง และส่งเสริม สถาบันการศึกษาให้เป็นแหล่งบริการความรู้ทางวิชาการที่ทุกคนเข้าถึงได้

๑.๒.๒ ยุทธศาสตร์การสร้างความเป็นธรรมและลดความเหลื่อมล้ำในสังคม มีแนวทางการพัฒนา ประกอบด้วย

(๑) การเพิ่มโอกาสให้กับกลุ่มเปราะบาง ประชากรร้อยละ ๔๐ ที่มีรายได้ต่ำสุดสามารถเข้าถึงบริการที่มีคุณภาพของรัฐและมีอาชีพ อาทิ ขยายโอกาส การเข้าถึงการศึกษาที่มีคุณภาพให้แก่เด็กและเยาวชนที่ด้อยโอกาสทางการศึกษาอย่างต่อเนื่อง โดยให้การดูแล นักเรียนที่ครอบครัวยากจนตั้งแต่การสร้างรายได้ของครัวเรือน สนับสนุนค่าเดินทางไปยังสถานศึกษา ให้ทุนการศึกษา ต่อระดับสูง

(๒) การกระจายการให้บริการภาครัฐทั้งด้านการศึกษา สาธารณสุข และสวัสดิการที่มีคุณภาพให้ ครอบคลุมและทั่วถึง อาทิ บริหารจัดการการให้บริการสาธารณสุขที่มีคุณภาพให้ครอบคลุมทุกพื้นที่ผ่านการ พัฒนาระบบส่งต่อผู้ป่วยทั้งในระดับจังหวัด ภาค และระดับประเทศให้มีประสิทธิภาพมากขึ้น

(๓) เสริมสร้างศักยภาพชุมชน การพัฒนาเศรษฐกิจชุมชนและการสร้างความเข้มแข็งการเงินฐานรากตามหลักปรัชญาของเศรษฐกิจพอเพียง เพื่อให้ชุมชนสามารถพึ่งพาตนเองได้ มีสิทธิในการจัดการทุนที่คืนและทรัพยากร ภายในชุมชน อาทิ สนับสนุนการให้ความรู้ในการบริหารจัดการทางการเงินแก่ชุมชนและครัวเรือน การปรับ องค์กรการเงินของชุมชนให้ทำหน้าที่เป็นสถาบันการเงินในระดับหมู่บ้าน/ตำบลที่ทำหน้าที่ทั้งการให้กู้ยืมและการออม และจัดตั้งโครงข่ายการเงินฐานรากโดยมีธนาคารออมสินและธนาคารเพื่อการเกษตรและสหกรณ์เป็น แม่ข่าย

๑.๒.๓ ยุทธศาสตร์การสร้างความเข้มแข็งทางเศรษฐกิจและแข่งขันได้อย่างยั่งยืน มีแนวทางการพัฒนา ประกอบด้วย

(๑) การบริหารจัดการเศรษฐกิจ ส่วนรวม ทั้งในด้านการคลัง อาทิ เพิ่มประสิทธิภาพการจัดแผนงานโครงการ การจัดสรรงบประมาณ การ บริหาร และการตรวจสอบกระบวนการงบประมาณ และด้านการเงิน อาทิ เพิ่มประสิทธิภาพของระบบการเงิน และสถาบันการเงินทั้งในตลาดเงินและตลาดทุนให้สามารถสนับสนุนการขยายตัวทางเศรษฐกิจ

(๒) การเสริมสร้างและพัฒนาขีดความสามารถในการแข่งขันของภาคการผลิตและบริการ มุ่งเน้นการสร้าง ความ เชื่อมโยงของห่วงโซ่มูลค่าระหว่างภาคเกษตร อุตสาหกรรม บริการ และการค้าการลงทุน เพื่อยกระดับ ศักยภาพในการแข่งขันของประเทศ โดยยกระดับการผลิตสินค้าเกษตรและอาหารเข้าสู่ระบบมาตรฐาน ต่อยอดความเข้มแข็งของอุตสาหกรรมที่มีศักยภาพปัจจุบันเพื่อยกระดับไปสู่อุตสาหกรรมที่ใช้เทคโนโลยีขั้นสูง วาง

อนาคตรากฐานการพัฒนาอุตสาหกรรม เสริมสร้างขีดความสามารถการแข่งขันในเชิงธุรกิจของภาคบริการ ปรับปรุงแก้ไขกฎหมายและกฎระเบียบเพื่อส่งเสริมการค้าที่เป็นธรรมและอำนวยความสะดวกด้านการค้าการลงทุน

๑.๒.๔ ยุทธศาสตร์การเติบโตที่เป็นมิตรกับสิ่งแวดล้อมเพื่อการพัฒนาที่ยั่งยืน มีแนวทางการพัฒนา ประกอบด้วย

(๑) การรักษาฟื้นฟูทรัพยากรธรรมชาติ สร้าง สมดุลของการอนุรักษ์และใช้ประโยชน์อย่างยั่งยืนและเป็นธรรม

(๒) เพิ่มประสิทธิภาพการบริหารจัดการ ทรัพยากรน้ำ เพื่อให้เกิดความมั่นคง สมดุล และยั่งยืน

(๓) การแก้ไขปัญหาวิกฤตสิ่งแวดล้อม

(๔) ส่งเสริมการผลิตและการบริโภคที่เป็นมิตรกับสิ่งแวดล้อม

(๕) สนับสนุนการลดการปล่อยก๊าซเรือนกระจก และเพิ่มขีด ความสามารถในการปรับตัวต่อการเปลี่ยนแปลงสภาพภูมิอากาศ

(๖) การบริหารจัดการเพื่อลดความเสี่ยงด้านภัย พืช

(๗) การพัฒนาระบบการบริหารจัดการและกลไกแก้ไขปัญหาความขัดแย้งด้านทรัพยากรธรรมชาติและ สิ่งแวดล้อม

(๘) การพัฒนาความร่วมมือด้านสิ่งแวดล้อมระหว่างประเทศ

๑.๒.๕ ยุทธศาสตร์การเสริมสร้างความมั่นคงแห่งชาติเพื่อการพัฒนาประเทศสู่ความมั่งคั่ง และยั่งยืน มีแนวทางการพัฒนา ประกอบด้วย

(๑) การรักษาความมั่นคงภายใน เพื่อให้เกิด ความสงบในสังคมและธำรงไว้ซึ่งสถาบันหลักของชาติ

(๒) การพัฒนาเสริมสร้างศักยภาพการป้องกันประเทศ เพื่อเตรียมความพร้อมในการรับมือภัยคุกคามทั้งการทหารและภัยคุกคามอื่นๆ

(๓) การส่งเสริมความร่วมมือกับ ต่างประเทศด้านความมั่นคง เพื่อบูรณาการความร่วมมือกับมิตรประเทศเพื่อผลประโยชน์ทางเศรษฐกิจ สังคม และการป้องกันภัยคุกคามข้ามชาติ

(๔) การรักษาความมั่นคงและผลประโยชน์ของชาติทางทะเลเพื่อคงไว้ซึ่งอำนาจอธิปไตยและสิทธิอธิปไตยในเขตทะเล

(๕) การบริหารจัดการความมั่นคงเพื่อการพัฒนา เพื่อให้เกิดความสอดคล้องกันระหว่างแผนงานที่เกี่ยวข้องกับความมั่นคงการพัฒนาภายใต้การมีส่วนร่วมของภาคประชาชน

๑.๒.๖ ยุทธศาสตร์การบริหารจัดการในภาครัฐ การป้องกันการทุจริตประพฤติมิชอบ และธรรมาภิบาลในสังคมไทย มีแนวทางการพัฒนา ประกอบด้วย

(๑) ปรับปรุงโครงสร้างหน่วยงาน บทบาท ภารกิจ และคุณภาพบุคลากรภาครัฐ ให้มีความโปร่งใส ทันทสมัย คล่องตัว มีขนาดที่เหมาะสม เกิดความคุ้มค่า

(๒) ปรับปรุงกระบวนการงบประมาณ และสร้างกลไกในการติดตามตรวจสอบการเงินการคลังภาครัฐ เพื่อให้การจัดสรรและการใช้จ่ายมีประสิทธิภาพ

(๓) เพิ่มประสิทธิภาพและยกระดับการให้บริการสาธารณะให้ได้ มาตรฐานสากล เพื่อให้ประชาชนและภาคธุรกิจได้รับบริการที่มีคุณภาพ ได้มาตรฐาน และอำนวยความสะดวก ตรงตามความต้องการ

(๔) เพิ่มประสิทธิภาพการบริหารจัดการให้แก่องค์กรปกครองส่วนท้องถิ่น เพื่อให้ประชาชนได้รับการบริการอย่างมีประสิทธิภาพและทั่วถึง

(๕) ป้องกันและปราบปรามการทุจริตและประพฤติ มิชอบ เพื่อให้สังคมไทยมีวินัย โปร่งใส และยุติธรรม

(๖) ปฏิรูปกฎหมายและกระบวนการยุติธรรมให้มีความ ทันสมัย เป็นธรรม และ สอดคล้องกับข้อบังคับสากลหรือข้อตกลงระหว่างประเทศ

๑.๒.๗ ยุทธศาสตร์การพัฒนาโครงสร้างพื้นฐานและระบบโลจิสติกส์ มีแนวทางการพัฒนา ประกอบด้วย

(๑) การพัฒนาโครงสร้างพื้นฐานด้านขนส่ง อาทิ พัฒนาระบบรถไฟให้เป็นโครงข่ายหลัก ในการเดินทางและขนส่งของประเทศ พัฒนาโครงข่ายถนน พัฒนา ระบบขนส่งทางอากาศ และพัฒนาระบบขนส่ง ทางน้ำ

(๒) การสนับสนุนการพัฒนาระบบขนส่ง อาทิ การ พัฒนาอุตสาหกรรมต่อเนื่องที่เกิดจาก การลงทุนด้านโครงสร้างพื้นฐาน และพัฒนาการบริหารจัดการในสาขาขนส่ง

(๓) พัฒนาระบบโลจิสติกส์ อาทิ พัฒนาและยกระดับมาตรฐานระบบการบริหารจัดการ โลจิสติกส์และโซ่ อุปทานให้ได้มาตรฐานสากล และพัฒนาและยกระดับมาตรฐานการอำนวยความสะดวกทาง การค้า

(๔) พัฒนา ด้านพลังงาน อาทิ จัดหาพลังงานให้เพียงพอและสร้างความมั่นคงในการผลิต พลังงาน เพิ่มศักยภาพการบริหาร จัดการ การผลิต และการใช้พลังงานทดแทนและพลังงานสะอาด

(๕) พัฒนาเศรษฐกิจดิจิทัล อาทิ พัฒนาและ ปรับปรุงโครงสร้างพื้นฐานโทรคมนาคมของ ประเทศให้ทั่วถึงและมีประสิทธิภาพ และส่งเสริมการใช้เทคโนโลยี ดิจิทัลในการสร้างมูลค่าเพิ่มทางธุรกิจ

(๖) พัฒนาระบบน้ำประปา อาทิ พัฒนาระบบน้ำประปาให้ครอบคลุมและทั่วถึง และการ บริหารจัดการการใช้น้ำอย่างมีประสิทธิภาพและการสร้างนวัตกรรม

๑.๒.๘ ยุทธศาสตร์การพัฒนาวิทยาศาสตร์ เทคโนโลยี วิจัย และนวัตกรรม มีแนวทางการ พัฒนา ประกอบด้วย

(๑) เร่งส่งเสริมการลงทุนวิจัยและพัฒนาและ ผลักดันสู่การใช้ประโยชน์ในเชิงพาณิชย์ และเชิงสังคม อาทิ ลงทุนวิจัยและพัฒนาในกลุ่มเทคโนโลยีที่ประเทศไทย มีศักยภาพพัฒนาได้เอง และกลุ่มเทคโนโลยี ที่นำสู่การพัฒนาแบบก้าวกระโดด ลงทุนวิจัยและพัฒนาเทคโนโลยี และนวัตกรรมทางสังคมเพื่อลดความเหลื่อมล้ำ และยกระดับคุณภาพชีวิตของประชาชน

(๒) พัฒนา ผู้ประกอบการให้เป็นผู้ประกอบการทางเทคโนโลยี อาทิ ส่งเสริม ผู้ประกอบการให้มีบทบาทหลักด้านนวัตกรรม เทคโนโลยีและร่วมกำหนดทิศทางการพัฒนานวัตกรรม ส่งเสริมการ สร้างสรรค์นวัตกรรมด้านการออกแบบและ การจัดการธุรกิจที่ผสมการใช้เทคโนโลยีให้แพร่หลายในกลุ่ม ผู้ประกอบการธุรกิจของไทย

(๓) พัฒนา สภาพแวดล้อมของการพัฒนาวิทยาศาสตร์ เทคโนโลยี วิจัย และนวัตกรรม ด้านบุคลากรวิจัย อาทิ การเร่งการ ผลิตบุคลากรสายวิทยาศาสตร์และเทคโนโลยีที่มีคุณภาพและสอดคล้องกับ ความต้องการโดยเฉพาะในสาขา STEM และพัฒนาศักยภาพนักวิจัยให้มีทั้งความรู้และความเข้าใจในเทคโนโลยี

๑.๒.๙ ยุทธศาสตร์การพัฒนาภาค เมือง และพื้นที่เศรษฐกิจ มีแนวทางการพัฒนา ประกอบด้วย

(๑) การพัฒนาภาคเพื่อสร้างโอกาสทาง เศรษฐกิจให้กระจายตัวอย่างทั่วถึง พัฒนา ภาคเหนือให้เป็นฐานเศรษฐกิจสร้างมูลค่าสูง พัฒนาภาค ตะวันออกเฉียงเหนือให้หลุดพ้นจากความยากจนสู่ เป้าหมายการพึ่งตนเอง พัฒนาภาคกลางเป็นฐานเศรษฐกิจ ชี้นำ พัฒนาภาคใต้เป็นฐานการสร้างรายได้ที่ หลากหลาย

(๒) การพัฒนาเมือง อาทิ พัฒนาสภาพแวดล้อม เมืองศูนย์กลางของจังหวัดให้เป็นเมือง นำอยู่ ส่งเสริมการจัดการสิ่งแวดล้อมเมืองอย่างมีบูรณาการภายใต้การมี ส่วนร่วมของส่วนกลาง ส่วนท้องถิ่น ภาค ประชาสังคม และภาคเอกชน พัฒนาระบบขนส่งสาธารณะในเขตเมือง

(๓) การพัฒนาพื้นที่เศรษฐกิจ อาทิ พัฒนาพื้นที่พื้นที่บริเวณชายฝั่งทะเลตะวันออกให้เป็นฐานการผลิต อุตสาหกรรมหลักของประเทศที่ขยายตัวอย่างมีสมดุล มีประสิทธิภาพ สอดคล้องกับศักยภาพของพื้นที่พัฒนา พื้นที่เศรษฐกิจใหม่บริเวณชายแดนเป็นประตูเศรษฐกิจเชื่อมโยงกับประเทศเพื่อนบ้านให้เจริญเติบโตอย่างยั่งยืน และเกิดผลที่เป็นรูปธรรม

๑.๒.๑๐ ยุทธศาสตร์ความร่วมมือระหว่างประเทศเพื่อการพัฒนา มีแนวทางการพัฒนาประกอบด้วย

(๑) ขยายความร่วมมือทางการค้าและการลงทุนกับมิตรประเทศ และแสวงหาตลาดใหม่สำหรับสินค้าและบริการของไทย

(๒) พัฒนาความเชื่อมโยงด้าน การคมนาคมขนส่ง โลจิสติกส์ และโทรคมนาคมในกรอบความร่วมมืออนุภูมิภาคภายใต้แผนงาน GMS, ACMECS, IMT-GT, BIMSTEC ,และ JDS และภูมิภาคอาเซียนเพื่ออำนวยความสะดวกและลดต้นทุนด้านโลจิสติกส์

(๓) พัฒนาและส่งเสริมให้ไทยเป็นฐานของการประกอบธุรกิจ การบริการ และการลงทุนที่โดดเด่นในภูมิภาค

(๔) ส่งเสริมการลงทุนไทยในต่างประเทศของผู้ประกอบการไทย

(๕) เปิดประตูการค้าและพัฒนาความร่วมมือ กับประเทศเพื่อนบ้านในลักษณะหุ้นส่วนทางยุทธศาสตร์ทั้งในระดับอนุภูมิภาคและภูมิภาคที่มีความเสมอภาคกัน

(๖) สร้างความเป็นหุ้นส่วนการพัฒนาประเทศในอนุภูมิภาค ภูมิภาค และนานาชาติ

(๗) เข้าร่วมเป็นภาคีความร่วมมือระหว่างประเทศโดยมีบทบาทที่สร้างสรรค์

(๘) ส่งเสริมความร่วมมือกับภูมิภาคและนานาชาติในการสร้างความมั่นคงในทุกด้านที่เกี่ยวข้องกับเรื่องความอยู่ดีมีสุขของประชาชน

(๙) บูรณาการภารกิจด้านความร่วมมือระหว่างประเทศและด้านการต่างประเทศ

(๑๐) ส่งเสริมให้เกิดการปรับตัวภายในประเทศที่สำคัญ

๑.๓ แผนพัฒนากลุ่มจังหวัดภาคกลางตอนล่าง ๑ (จ.ราชบุรี จ.กาญจนบุรี จ.นครปฐม จ.สุพรรณบุรี)

วิสัยทัศน์

“ศูนย์กลางสินค้าเกษตร อุตสาหกรรม และบริการเพื่อสุขภาพครบวงจร การท่องเที่ยวหลากหลายเชื่อมโยงอารยธรรมทวารวดี การค้าและการลงทุนระดับสากลที่มีความสามารถในการแข่งขัน และการค้าผ่านแดนสู่เอเชีย”

เป้าประสงค์รวม

เศรษฐกิจมั่นคง ประชาชนมั่งคั่ง และความสุขที่ยั่งยืน (มั่นคง มั่งคั่ง ยั่งยืน)

ประเด็นยุทธศาสตร์

๑.๓.๑ ยุทธศาสตร์พัฒนาสินค้าเกษตร อุตสาหกรรม และบริการ ให้ได้คุณภาพ มาตรฐานยกระดับสู่การเป็นศูนย์กลางสุขภาพครบวงจร

เน้นให้เกิดการพัฒนาสินค้าไม่ว่าจะเป็นสินค้าเกษตร อุตสาหกรรม และบริการให้ได้คุณภาพ มาตรฐาน ระดับนานาชาติที่บ่งบอกถึงความปลอดภัย และมุ่งเน้นด้านสุขภาพซึ่งจำเป็นต้องพัฒนาตั้งแต่วิธีการผลิต ต้นน้ำ กลางน้ำ จนถึงปลายน้ำ โดยส่งเสริมการใช้สารชีวภาพทดแทนสารเคมี และพัฒนาพันธุ์พืช พันธุ์สัตว์สนับสนุนให้มีระบบตรวจสอบรับรองคุณภาพของสินค้าเกษตร พัฒนาการแปรรูปสินค้าเกษตรให้มี ความหลากหลาย และส่งเสริมการรวมกลุ่มเกษตรกร รวมทั้งวิสาหกิจชุมชน ส่งเสริมและสนับสนุนการตลาด

ประชาสัมพันธ์ สินค้า และบริการ พัฒนาอุตสาหกรรมเชื่อมโยง สนับสนุนการเป็นศูนย์กลางสุขภาพครบ วงจร รวมถึงการบริหารความเสี่ยงเพื่อให้มีสินค้าเพียงพอกับความต้องการ

๑.๓.๒ ยุทธศาสตร์ส่งเสริมอัตลักษณ์การท่องเที่ยวเชื่อมโยงกลุ่มจังหวัด อารยธรรมทวารวดี ไปยังแหล่งท่องเที่ยวในภูมิภาคอาเซียน และยกระดับการท่องเที่ยวให้มี ชื่อเสียง

เน้นเรื่องการท่องเที่ยวเชื่อมโยงภายในกลุ่มจังหวัด โดยมีประเด็น “อารยธรรมทวารวดี” เป็นกรอบ ในการดำเนินการ โดยให้ความสำคัญกับการพัฒนาแหล่งท่องเที่ยวที่สอดคล้องและสัมพันธ์กับ ประวัติศาสตร์ ประเพณีวัฒนธรรม อารยธรรมทวารวดี วิถีชุมชน รวมถึงการท่องเที่ยวทางธรรมชาติเชิงอนุรักษ์ เพื่อ รักษา ความอุดมสมบูรณ์และสภาพแวดล้อมที่สวยงามของแหล่งท่องเที่ยว ซึ่งจะมุ่งเน้นทางการประชาสัมพันธ์ การมีอีเวนท์หรือกิจกรรมต่างๆ เพื่อดึงดูดนักท่องเที่ยวมายังกลุ่มจังหวัด โดยจะต้องมีการปรับปรุงแหล่ง ท่องเที่ยว เชื่อมโยงกิจกรรม ตลอดจนบุคลากรด้านการท่องเที่ยว รวมถึงการปรับปรุงสินค้าด้านการท่องเที่ยว ให้สื่อความ หมายถึงอารยธรรมทวารวดี

๑.๓.๓ ยุทธศาสตร์พัฒนาและส่งเสริมการค้าชายแดนและการค้าผ่านแดนให้มีศักยภาพ ผลักดันเขตพัฒนาเศรษฐกิจพิเศษ นำไปสู่การกระตุ้นให้เกิดการค้า การลงทุน เชื่อมโยงการค้าสู่เอเชีย

เน้นเรื่องการสร้างขีดความสามารถในการแข่งขัน โดยเฉพาะการค้า การลงทุนระหว่าง ประเทศ เพื่อ เชื่อมโยงไปยังด้านตะวันตกสู่เอเชีย โดยใช้จังหวัดกาญจนบุรีที่ได้รับการส่งเสริมให้เป็นเขตพัฒนา เศรษฐกิจ พิเศษเป็นประตูเชื่อมโยงไปยังโครงการพัฒนาท่าเรือน้ำลึกและเขตนิคมอุตสาหกรรมทวาย รวมถึง เชื่อมโยง การพัฒนากับประเทศเพื่อนบ้านในระดับภูมิภาคโลก ตามแผนการพัฒนาตามแนวพื้นที่พัฒนาเศรษฐกิจ ตอน ใต้ (Southern Economic Corridor: SEC) กับสนามบินสุวรรณภูมิและท่าเรือแหลมฉบัง ในภาคตะวันออก

๑.๓.๔ ยุทธศาสตร์ยกระดับการผลิต ภาคเกษตรกรรม พาณิชยกรรม อุตสาหกรรม สินค้า ชุมชน และภาคแรงงาน ปรับเปลี่ยนกระบวนการผลิตโดยเน้นวิทยาศาสตร์ เทคโนโลยีและนวัตกรรม สู่ประเทศไทย ๔.๐

เน้นการสร้างนวัตกรรมการจัดการ ความคิดริเริ่ม และการตลาด เพื่อยกระดับการผลิต ภาค เกษตรกรรม พาณิชยกรรม อุตสาหกรรม สินค้าชุมชน และภาคแรงงาน ภายใต้กรอบแนวคิดประเทศไทย ๔.๐ เพื่อสร้างความเข้มแข็งภาคการเกษตร ความมั่นคงของอาหารและพลังงาน และในประเด็นการจัดการ ทรัพยากรธรรมชาติและสิ่งแวดล้อมอย่างยั่งยืน ซึ่งจะช่วยให้ประเทศรอดพ้นจากกับดักรายได้ปานกลาง

๑.๔ แผนพัฒนาจังหวัดกาญจนบุรี (พ.ศ. ๒๕๖๑ - ๒๕๖๕)

วิสัยทัศน์จังหวัดกาญจนบุรี

“เมืองน่าอยู่ เกษตรปลอดภัย การท่องเที่ยวคุณภาพ เป็นระเบียบเศรษฐกิจตะวันตก”

ประเด็นการพัฒนาของจังหวัด

๑.๔.๑ ประเด็นการพัฒนาเสริมสร้างสังคมเป็นสุข สังคมแห่งการเรียนรู้ปลอดภัย และมีสุข ภาวะที่ดี มีแนวทางการพัฒนาดังนี้

(๑) ส่งเสริมการพัฒนาโครงสร้างพื้นฐาน ICT และการปรับพื้นฐานการเรียนรู้และทักษะ ของประชาชนทุกกลุ่มให้อยู่บนฐานของ ICT

(๒) ส่งเสริมการสร้างพื้นที่เพื่อการมีส่วนร่วมในการทำกิจกรรมเพื่อการแสดงออกในเชิง สร้างสรรค์ของประชาชนทุกกลุ่ม ทุกวัย

(๓) สร้างเครือข่ายการมีส่วนร่วมด้านสังคมของหน่วยงานภาครัฐ องค์กรเอกชน และ ชุมชน อย่างเข้มแข็งและยั่งยืน

(๔) ส่งเสริมการพัฒนาคุณภาพชีวิตผู้สูงอายุในระยะยาว และพัฒนาผู้สูงอายุให้สามารถผลิต สินค้าและบริการที่มีคุณภาพตามความต้องการของตลาด เพื่อให้ผู้สูงอายุมีความภูมิใจ และมีความสุขในคุณค่าของตน

(๕) พัฒนาการจัดการด้านแรงงานสัมพันธ์ ส่งเสริมการมีงานทำ สวัสดิการและคุ้มครองแรงงาน ทั้งในระบบและนอกระบบ ให้มีสุขภาพและคุณภาพชีวิตที่ดี งานประกันสังคมมุ่งให้ผลสัมฤทธิ์

(๖) ส่งเสริมและต่อยอดโครงการตามพระราชดำริ

(๗) พัฒนาการให้บริการสาธารณสุขและสาธารณสุขอย่างครบวงจรและทั่วถึง

(๘) ขยายโอกาสทางการศึกษาให้กับประชาชนทุกกลุ่มเป้าหมาย

(๙) ปรับปรุงกระบวนการเรียนการสอน เพื่อเพิ่มคะแนน O-net ให้กับนักเรียนมัธยมต้น

๑.๔.๒ ประเด็นการพัฒนาเสริมสร้างเมืองนำอยู่ เป็นมิตรต่อสิ่งแวดล้อม มีแนวทางการพัฒนา ดังนี้

(๑) ส่งเสริมให้ประชาชนและแรงงานต่างด้าว มีความรู้ความเข้าใจและตระหนักด้านการจัดการ สิ่งแวดล้อม (ขยะน้ำเสีย, สารเคมี, เชื้อเพลิง, พลังงาน, สารเคมี)

(๒) ส่งเสริมให้ผู้ประกอบการเดิมและนักลงทุนรายใหม่ทั้งด้านอุตสาหกรรม พาณิชยกรรม และ ตลาดสด เกิดความตระหนักและปรับเปลี่ยนมาใช้เทคโนโลยีที่เป็นมิตรกับสิ่งแวดล้อมในการ ผลิตและบริการ โดยมีการดำเนินการตามกระบวนการ EIA อย่างถูกต้อง

(๓) ส่งเสริมให้กับนักท่องเที่ยวทั้งในประเทศและต่างประเทศท่องเที่ยวเชิงอนุรักษ์ และมีการวาง มาตรการการท่องเที่ยวที่ไม่ส่งผลกระทบต่อสิ่งแวดล้อม

(๔) ส่งเสริมให้เกิดผู้ประกอบการและผู้ลงทุนรายใหม่ด้านการจัดการขยะขนาดเล็ก โดย ใช้ เทคโนโลยีที่เป็นมิตรต่อสิ่งแวดล้อม

(๕) ส่งเสริมให้มีการบังคับใช้กฎหมายสิ่งแวดล้อมและกฎหมายผังเมืองอย่างเคร่งครัด

(๖) ส่งเสริมการอนุรักษ์ทรัพยากรธรรมชาติและเตรียมความพร้อมรองรับการเกิดภัยพิบัติ ทั้งจาก ธรรมชาติและมนุษย์

(๗) ส่งเสริมการจัดการด้านสิ่งแวดล้อมของหน่วยงานภาครัฐอย่างบูรณาการ

๑.๔.๓ ประเด็นการพัฒนาส่งเสริมการพัฒนาระบบเกษตรกรรมอย่างครบวงจร มีแนวทางการพัฒนา ดังนี้

(๑) ส่งเสริมการเพิ่มศักยภาพด้านการผลิต การตลาด และการบริหารจัดการ ด้วย เทคโนโลยี และนวัตกรรม และสร้างความเข้มแข็งให้กับเกษตรกรและสถาบันเกษตรกร

(๒) ส่งเสริมการพัฒนาแหล่งน้ำและบริหารจัดการน้ำให้มีความเพียงพอตามความต้องการ ของพื้นที่ขาดแคลนน้ำและความเหมาะสมกับน้ำต้นทุน

(๓) ส่งเสริมพัฒนาสินค้าเกษตรทั้งที่เป็นความต้องการของตลาด เกษตรปลอดภัย และ สินค้า ที่เป็นอัตลักษณ์ของจังหวัด โดยใช้หลักปรัชญาของเศรษฐกิจพอเพียง

(๔) ส่งเสริมให้มีการเพิ่มจำนวนผู้ประกอบการธุรกิจการเกษตร และพัฒนาผู้ประกอบการ ในด้าน การตลาดและการใช้เครื่องมือและเทคโนโลยีสมัยใหม่เพื่อประโยชน์ต่อการตลาดและการ พัฒนาเกษตรกร เครือข่าย

(๕) ส่งเสริมให้เกษตรกรและผู้ประกอบการธุรกิจการเกษตร SMEs เข้าถึงแหล่งเงินทุน และความ ช่วยเหลือจากหน่วยงานภาครัฐและเอกชนที่เกี่ยวข้อง

๑.๔.๔ ประเด็นการพัฒนาส่งเสริมการท่องเที่ยวตามอัตลักษณ์และการท่องเที่ยวคุณภาพ
มีแนวทางการพัฒนา ดังนี้

(๑) ส่งเสริมการเพิ่มจำนวนและพัฒนาขีดความสามารถผู้ประกอบการและผู้ให้บริการ
ด้านการท่องเที่ยวในการให้บริการแก่นักท่องเที่ยวให้ได้มาตรฐานระดับสากล

(๒) ส่งเสริมการพัฒนาทักษะในการบริการและความสามารถด้านภาษาต่างประเทศของ
แรงงาน ในอุตสาหกรรมการท่องเที่ยวให้มีขีดความสามารถตามมาตรฐานและเพียงพอกับความ
ต้องการของผู้ประกอบการและเป็นที่ยอมรับของนักท่องเที่ยวต่างชาติ

(๓) ส่งเสริมการสร้างศักยภาพชุมชนให้มีการพัฒนาทั้งด้านการผลิตสินค้า บริการ
กิจกรรม และการบริหารจัดการเพื่อรองรับการท่องเที่ยวชุมชนอย่างยั่งยืน

(๔) ส่งเสริมการให้ความรู้ด้านการท่องเที่ยวแก่นักท่องเที่ยวอย่างครบถ้วนทั้งในมิติของ
รายได้ มิติของวัย มิติของความสนใจ และมิติด้านความปลอดภัย

(๕) ส่งเสริมการตลาดและการจัดการท่องเที่ยวโดยมีเอกชนเป็นผู้นำและภาครัฐเป็น
ผู้สนับสนุนส่งเสริม

(๖) ปรับปรุงฟื้นฟูและจัดระเบียบแหล่งท่องเที่ยวเดิม และพัฒนาแหล่งท่องเที่ยวใหม่ที่
โดดเด่น ทั้งด้านธรรมชาติ ประวัติศาสตร์ วัฒนธรรม และวิถีชีวิต

(๗) ส่งเสริมการพัฒนาโครงสร้างพื้นฐานทั้งด้านกายภาพและด้านดิจิทัลเพื่ออำนวยความสะดวก
แก่นักท่องเที่ยวทุกกลุ่ม

(๘) ส่งเสริมการสร้างร่วมมือระหว่างภาครัฐ เอกชน ชุมชน และประชาชน ในการ
พัฒนา ประสิทธิภาพการบริหารจัดการการท่องเที่ยวจังหวัดกาญจนบุรีแบบบูรณาการ

**๑.๔.๕ ประเด็นการพัฒนาส่งเสริมการพัฒนาการค้า การลงทุน เขตพัฒนาเศรษฐกิจพิเศษ และ
การค้าชายแดน** มีแนวทางการพัฒนา ดังนี้

(๑) ส่งเสริมและพัฒนาความพร้อมในทุกด้านเพื่อการพัฒนาพื้นที่เขตพัฒนาเศรษฐกิจ
พิเศษและ การค้าชายแดน

(๒) ส่งเสริมการสร้างผู้ประกอบการให้เข้มแข็งด้านการผลิตและพัฒนาศักยภาพด้านการ
ใช้เทคโนโลยีที่เหมาะสมในด้านการผลิตให้กับผู้ประกอบการทุกระดับ

(๓) ส่งเสริมการสร้างผู้ประกอบการให้เข้มแข็งด้านการตลาดและพัฒนาศักยภาพด้าน
การค้าธุรกิจออนไลน์ให้กับผู้ประกอบการทุกระดับ

(๔) ส่งเสริมการพัฒนาตลาดแรงงานให้มีปริมาณและคุณภาพตามความต้องการของ
ผู้ประกอบการ ปัจจุบันและนักลงทุนเป้าหมาย

(๕) ส่งเสริมการพัฒนาโครงสร้างพื้นฐานเพื่อรองรับการขยายตัวของการค้า การท่องเที่ยว
และ การขยายตัวของเมือง

(๖) ส่งเสริมการพัฒนาศักยภาพและทักษะของบุคลากรภาครัฐให้สามารถสนับสนุนการ
พัฒนา ของผู้ประกอบการและเอื้อต่อการเติบโตของเศรษฐกิจการค้าและการลงทุน

(๗) ส่งเสริมการออมของครัวเรือน

๑.๕ ยุทธศาสตร์การพัฒนาขององค์กรปกครองส่วนท้องถิ่นในเขตจังหวัดกาญจนบุรี วิสัยทัศน์

“เมืองศูนย์กลางการค้าชายแดน ดินแดนแห่งการท่องเที่ยวเชิงนิเวศน์ ที่มีเศรษฐกิจยกระดับคุณภาพชีวิตได้มาตรฐาน การบริหารมีธรรมาภิบาล โครงสร้างพื้นฐานครบครัน ก้าวทัน AEC”

ยุทธศาสตร์การพัฒนา

๑.๕.๑ ยุทธศาสตร์การพัฒนาด้านเศรษฐกิจ มีแนวทางการพัฒนา ดังนี้

- (๑) การส่งเสริมอาชีพ การเกษตรและเกษตรอุตสาหกรรม
- (๒) การส่งเสริมการลงทุน การพาณิชย์กรรม และการค้าสู่สากล
- (๓) อุตสาหกรรมการท่องเที่ยว

๑.๕.๒ ยุทธศาสตร์การพัฒนาด้านโครงสร้างพื้นฐาน มีแนวทางการพัฒนา ดังนี้

- (๑) การคมนาคมขนส่ง
- (๒) การส่งเสริมสนับสนุนและบำรุงรักษาสาธารณูปโภคขั้นพื้นฐาน
- (๓) การผังเมือง

๑.๕.๓ ยุทธศาสตร์การพัฒนาด้านสังคม มีแนวทางการพัฒนา ดังนี้

- (๑) การพัฒนาสังคมและสังคมสงเคราะห์
- (๒) การพัฒนาและส่งเสริมการกีฬาและนันทนาการ
- (๓) การพัฒนาและส่งเสริมการศึกษา
- (๔) การสาธารณสุข
- (๕) การป้องกันและแก้ไขปัญหายาเสพติด
- (๖) การรักษาความสงบเรียบร้อยและความปลอดภัยในชีวิตและทรัพย์สิน
- (๗) การป้องกันและบรรเทาสาธารณภัย

๑.๕.๔ ยุทธศาสตร์การพัฒนาด้านทรัพยากรธรรมชาติและสิ่งแวดล้อม มีแนวทางการพัฒนา ดังนี้

- (๑) การอนุรักษ์ ฟื้นฟูและส่งเสริมทรัพยากรธรรมชาติและสิ่งแวดล้อม
- (๒) การจัดการสิ่งแวดล้อมและมลพิษ
- (๓) การกำจัดขยะมูลฝอยและสิ่งปฏิกูลรวม
- (๔) การส่งเสริมให้ประชาชนใช้พลังงานสะอาดและพลังงานจากการเกษตร

๑.๕.๕ ยุทธศาสตร์การพัฒนาด้านศาสนา ศิลปะและวัฒนธรรม มีแนวทางการพัฒนา ดังนี้

- (๑) การส่งเสริม อนุรักษ์ ฟื้นฟูด้านศาสนา ศิลปะ วัฒนธรรมและประเพณีท้องถิ่น
- (๒) การส่งเสริมอนุรักษ์โบราณสถาน โบราณวัตถุ พิพิธภัณฑสถานแห่งชาติ และ

พิพิธภัณฑสถานพื้นบ้าน

- (๒) การส่งเสริมและสนับสนุนภูมิปัญญาท้องถิ่น

๑.๕.๖ ยุทธศาสตร์การพัฒนาด้านการบริหารจัดการ มีแนวทางการพัฒนา ดังนี้

- (๑) การพัฒนาระบบการบริหารจัดการให้มีประสิทธิภาพ
- (๒) การปรับปรุง พัฒนาสถานที่ พัสตุดและทรัพย์สินสำหรับการปฏิบัติงาน
- (๓) การส่งเสริมความรู้และสร้างจิตสำนึกในการทำงาน
- (๔) การส่งเสริมการสร้างระบบบริหารกิจการบ้านเมืองที่ดี
- (๕) การส่งเสริมการปกครองระบอบประชาธิปไตยและการมีส่วนร่วม

ในการจัดทำแผนพัฒนาเทศบาลเมืองท่าเรือพระแท่น (พ.ศ.๒๕๖๑ - ๒๕๖๕) เทศบาลเมืองท่าเรือพระแท่นได้ดำเนินการตามระเบียบกระทรวงมหาดไทย ว่าด้วยการจัดทำแผนพัฒนาขององค์กรปกครองส่วนท้องถิ่น พ.ศ. ๒๕๔๘ แก้ไขเพิ่มเติมถึง (ฉบับที่ ๓) พ.ศ.๒๕๖๑ ซึ่งมีความสอดคล้องกับสภาพสังคม เศรษฐกิจ สิ่งแวดล้อมของท้องถิ่น ประเด็นปัญหาการพัฒนาและแนวทางการพัฒนาที่สอดคล้องกับยุทธศาสตร์ชาติระยะ ๒๐ ปี พ.ศ. ๒๕๖๑ - ๒๕๘๐ ทิศทางแผนพัฒนาเศรษฐกิจและสังคมแห่งชาติ ฉบับที่ ๑๒ (พ.ศ.๒๕๖๐ - ๒๕๖๔) และประเทศไทย ๔.๐ โดยเชื่อมโยงยุทธศาสตร์การพัฒนาจังหวัด ยุทธศาสตร์การพัฒนาขององค์กรปกครองส่วนท้องถิ่นในเขตจังหวัดกาญจนบุรี และยุทธศาสตร์ของเทศบาลเมืองท่าเรือพระแท่น สามารถประสานและบูรณาการโครงการพัฒนาที่เกื้อหนุนภาพไว้ในแผนพัฒนาจังหวัดเพื่อตอบสนองความต้องการของประชาชนอันจะนำไปสู่การจัดทำงบประมาณที่มีประสิทธิภาพ

๒. ยุทธศาสตร์ขององค์กรปกครองส่วนท้องถิ่น

๒.๑ วิสัยทัศน์ของเทศบาลเมืองท่าเรือพระแท่น

“เมืองน่าอยู่ มุ่งสู่โลกทันสมัย ก้าวไกลการศึกษา พัฒนาเศรษฐกิจ ใส่ใจคุณภาพชีวิตประชาชน”

๒.๒ ยุทธศาสตร์

- ๑) ยุทธศาสตร์ที่ ๑ การพัฒนาเศรษฐกิจ
- ๒) ยุทธศาสตร์ที่ ๒ การพัฒนาคุณภาพชีวิตและสังคม
- ๓) ยุทธศาสตร์ที่ ๓ การพัฒนาสาธารณูปโภค
- ๔) ยุทธศาสตร์ที่ ๔ การพัฒนาประสิทธิภาพการบริหารจัดการที่ดี
- ๕) ยุทธศาสตร์ที่ ๕ การพัฒนาระบบการจัดการทรัพยากรธรรมชาติและสิ่งแวดล้อม

๒.๓ เป้าประสงค์ ตัวชี้วัด ค่าเป้าหมาย และกลยุทธ์

ยุทธศาสตร์ที่ ๑ การพัฒนาเศรษฐกิจ

พันธกิจ - ส่งเสริมอาชีพชุมชนและภูมิปัญญาท้องถิ่น พร้อมพัฒนาสถานที่สำคัญให้เป็นแหล่ง

ท่องเที่ยว รองรับประชาคมเศรษฐกิจอาเซียน

เป้าประสงค์

- ๑) ประชาชนในท้องถิ่นมีอาชีพและรายได้เพิ่มขึ้น
- ๒) สามารถยกระดับการให้บริการและแหล่งท่องเที่ยวเชิงอนุรักษ์ให้สู่ความเป็นเลิศ
- ๓) นักท่องเที่ยวมาเที่ยวเมืองท่าเรือพระแท่นมากขึ้น

ตัวชี้วัดระดับเป้าประสงค์

- ๑) ร้อยละของครัวเรือนที่มีรายได้เพิ่มขึ้น
- ๒) ร้อยละของกลุ่มอาชีพดั้งเดิมที่เป็นเอกลักษณ์ของท้องถิ่นได้รับการสนับสนุนการดำเนินงาน

และการประชาสัมพันธ์จากสื่อต่างๆ

- ๓) ร้อยละของนักท่องเที่ยวที่เข้ามาท่องเที่ยวภายในเขตเทศบาลมีจำนวนเพิ่มมากขึ้น

ค่าเป้าหมาย

๑) จัดทำโครงการพัฒนาหรือปรับปรุงสถานที่ท่องเที่ยว ให้แล้วเสร็จรวม จำนวน ๑๐ โครงการ ภายในปี ๒๕๖๔

๒) จัดทำโครงการส่งเสริมการท่องเที่ยว ปีละ ๒ โครงการ ให้แล้วเสร็จรวมจำนวน ๑๐ โครงการ ภายในปี ๒๕๖๕

๓) จัดทำโครงการส่งเสริมอาชีพ ปีละ ๒ โครงการ ให้แล้วเสร็จรวมจำนวน ๑๐ โครงการ ภายในปี ๒๕๖๕

กลยุทธ์	ตัวชี้วัดระดับกลยุทธ์
๑.๑ ส่งเสริมและพัฒนาแหล่งท่องเที่ยวเชิงอนุรักษ์	จำนวนแหล่งท่องเที่ยวและภูมิทัศน์ที่ได้รับการปรับปรุงหรือพัฒนาเพิ่มขึ้น
๑.๒ ส่งเสริมการประชาสัมพันธ์การท่องเที่ยว	จำนวนโครงการ/กิจกรรมที่ส่งเสริมการท่องเที่ยวในเขตเทศบาลไม่น้อยกว่าปีละ ๒ ครั้ง
๑.๓ สนับสนุนการพัฒนาอาชีพและส่งเสริมการนำหลักปรัชญาเศรษฐกิจพอเพียงสู่การพัฒนาชุมชนท้องถิ่น	ร้อยละของประชาชนในเขตเทศบาลมีอาชีพเพิ่มขึ้น

หน่วยงานที่รับผิดชอบ

สำนักปลัดเทศบาล/กองช่าง/กองวิชาการและแผนงาน/กองสวัสดิการสังคม/กองสาธารณสุขฯ

ความเชื่อมโยงของยุทธศาสตร์

ยุทธศาสตร์ชาติ ๒๐ ปี : ยุทธศาสตร์ที่ ๒ ด้านการสร้างความสามารถในการแข่งขัน

ร่างแผนพัฒนาเศรษฐกิจและสังคมแห่งชาติ ฉบับที่ ๑๒ : ยุทธศาสตร์ที่ ๓ การสร้างความเข้มแข็งทางเศรษฐกิจและแข่งขันได้อย่างยั่งยืน

แผนพัฒนากลุ่มจังหวัดภาคกลางตอนล่าง ๑ : ยุทธศาสตร์ที่ ๓ ส่งเสริมอัตลักษณ์การท่องเที่ยวเชื่อมโยงกลุ่มจังหวัด อารยธรรมทวารวดีไปยังแหล่งท่องเที่ยวในภูมิภาคอาเซียน และยกระดับการท่องเที่ยวให้มีชื่อเสียง และยุทธศาสตร์ที่ ๑ พัฒนาสินค้าเกษตร อุตสาหกรรม และบริการ ให้ได้คุณภาพ มาตรฐาน ยกระดับสู่การเป็นศูนย์กลางสุขภาพครบวงจร

ยุทธศาสตร์จังหวัดกาญจนบุรี : ยุทธศาสตร์ที่ ๓ ส่งเสริมการพัฒนาระบบเกษตรกรรมอย่างครบวงจร ยุทธศาสตร์ที่ ๔ ส่งเสริมการท่องเที่ยวตามอัตลักษณ์ และการท่องเที่ยวคุณภาพ และยุทธศาสตร์ที่ ๕ ส่งเสริมการพัฒนาการค้า การลงทุน เขตพัฒนาเศรษฐกิจพิเศษ และการค้าชายแดน

ยุทธศาสตร์การพัฒนาขององค์กรปกครองส่วนท้องถิ่นในเขตจังหวัดกาญจนบุรี : ยุทธศาสตร์ที่ ๑ การพัฒนาด้านเศรษฐกิจ

ยุทธศาสตร์ที่ ๒ การพัฒนาคุณภาพชีวิตและสังคม

พันธกิจ - พัฒนาสังคมโดยส่งเสริมคุณภาพทางการศึกษา บำรุงรักษาและฟื้นฟูศิลปวัฒนธรรมอันดีของท้องถิ่น ศาสนา และจารีตประเพณี ส่งเสริมการให้บริการด้านสาธารณสุข การสังคมสงเคราะห์ และดูแลความปลอดภัยในชีวิตและทรัพย์สินของประชาชน ให้ชุมชนมีความเข้มแข็ง

เป้าประสงค์

๑) ยกระดับการศึกษาของเด็กสู่ความเป็นเลิศทางวิชาการ มีความเชี่ยวชาญด้านภาษาเพื่อพร้อมเข้าสู่ประชาคมอาเซียน

๒) ประชาชนร่วมกันอนุรักษ์ ฟื้นฟูและเผยแพร่ศาสนา ศิลปวัฒนธรรม ประเพณี และภูมิปัญญาท้องถิ่น

๓) ประชาชนมีความปลอดภัยในชีวิตและทรัพย์สินดำรงชีวิตอย่างปกติสุข

๔) เด็ก สตรี ผู้สูงอายุ ผู้พิการ และผู้ด้อยโอกาสได้รับการดูแลอย่างทั่วถึง

๕) ชุมชนมีความเข้มแข็ง

๖) ประชาชนมีสุขภาพพลานามัยที่สมบูรณ์แข็งแรงเพิ่มขึ้น

ตัวชี้วัดระดับเป้าประสงค์

- ๑) จำนวนสถานศึกษาในสังกัดเทศบาลที่ผ่านเกณฑ์การประเมินมาตรฐานการจัดการศึกษา
- ๒) ร้อยละของความพึงพอใจของประชาชนต่อการจัดกิจกรรมประเพณีท้องถิ่นของเทศบาล
- ๓) ร้อยละของจำนวนคดีอาชญากรรม ช่มชู้ใน ลักทรัพย์ในเขตเทศบาลลดลง
- ๔) ร้อยละของผู้สูงอายุ ผู้พิการ และผู้ด้อยโอกาสได้รับการดูแลด้านสวัสดิการมากขึ้น
- ๕) จำนวนชุมชนที่มีความเข้มแข็งเพิ่มขึ้น
- ๖) ร้อยละของจำนวนประชากรที่เจ็บป่วยต่อปีลดลง

ค่าเป้าหมาย

- ๑) จัดทำโครงการส่งเสริมให้เด็กได้รับการพัฒนาด้านร่างกาย จิตใจ อารมณ์ สังคม สติปัญญา ตามวัย ให้แล้วเสร็จรวมจำนวน ๑๘ โครงการ ภายในปี ๒๕๖๕
- ๒) จัดทำโครงการพัฒนาระบบการประกันคุณภาพภายในสถานศึกษาและพัฒนาจัดการศึกษา การเรียนการสอน ปีละ ๕ โครงการ ให้แล้วเสร็จรวมจำนวน ๒๒ โครงการ ภายในปี ๒๕๖๕
- ๓) จัดทำโครงการส่งเสริมการเรียนรู้ที่หลากหลาย ให้แล้วเสร็จรวมจำนวน ๑๘ โครงการ ภายในปี ๒๕๖๕
- ๔) จัดทำโครงการก่อสร้าง/ปรับปรุงอาคาร สถานที่ ให้แล้วเสร็จรวมจำนวน ๑๕ โครงการ ภายในปี ๒๕๖๕
- ๕) จัดทำโครงการส่งเสริมกีฬาและกิจกรรมนันทนาการ ให้แล้วเสร็จรวมจำนวน ๑๓ โครงการ ภายในปี ๒๕๖๕
- ๖) จัดทำโครงการที่อนุรักษ์ประเพณี ศาสนา วัฒนธรรมและภูมิปัญญาท้องถิ่น ให้แล้วเสร็จรวมจำนวน ๔๕ โครงการ ภายในปี ๒๕๖๕
- ๗) จัดทำโครงการป้องกันและแก้ไขปัญหายาเสพติด ให้แล้วเสร็จรวมจำนวน ๒๑ โครงการ ภายในปี ๒๕๖๕
- ๘) จัดทำโครงการเสริมสร้างความปลอดภัยในสาธารณสุขสมบัติ ชีวิต และทรัพย์สินของประชาชน ให้แล้วเสร็จรวมจำนวน ๒๕ โครงการ ภายในปี ๒๕๖๕
- ๙) จัดทำโครงการที่ส่งเสริมการพัฒนาคุณภาพชีวิต เด็ก สตรี ผู้สูงอายุ ผู้พิการและผู้ด้อยโอกาส ให้แล้วเสร็จรวมจำนวน ๑๒ โครงการ ภายในปี ๒๕๖๕
- ๑๐) จัดทำโครงการส่งเสริมพัฒนาศักยภาพให้แก่ชุมชนและส่งเสริมกระบวนการมีส่วนร่วมให้แก่กลุ่มต่างๆ ให้แล้วเสร็จรวมจำนวน ๔๒ โครงการ ภายในปี ๒๕๖๕
- ๑๑) จัดทำโครงการส่งเสริมการพัฒนางานด้านสาธารณสุขการป้องกันโรคติดต่อและสนับสนุนการสร้างสุขภาพอนามัยแก่ประชาชน ให้แล้วเสร็จรวม ๔๘ โครงการ ภายในปี ๒๕๖๕

กลยุทธ์/แนวทางการพัฒนา	ตัวชี้วัดระดับกลยุทธ์
๒.๑ ส่งเสริมการศึกษาให้มีประสิทธิภาพ พร้อมสนับสนุนการกีฬาและกิจกรรมนันทนาการ	๑. เด็กเล็กได้รับการเลี้ยงดู มีการพัฒนาด้านร่างกาย จิตใจอารมณ์ สังคม สติปัญญา ตามวัยเต็มตาม ศักยภาพไม่ต่ำกว่าร้อยละ ๘๐ ๒. นักเรียนมีคุณภาพตามมาตรฐานการศึกษาชาติ ไม่ต่ำกว่าร้อยละ ๘๐ ๓. มีกิจกรรมที่ส่งเสริมการเรียนรู้ที่หลากหลายให้กับนักเรียนในสังกัดเทศบาลและประชาชน ไม่น้อยกว่าปีละ ๑๐ กิจกรรม

กลยุทธ์/แนวทางการพัฒนา	ตัวชี้วัดระดับกลยุทธ์
	๔. สถานศึกษาในสังกัดมีอาคารสถานที่และเครื่องมือเครื่องใช้ที่ได้มาตรฐาน ปลอดภัย ทั้ง ๓ แห่ง ๕. จำนวนกิจกรรมที่ส่งเสริมการเล่นกีฬานันทนาการไม่น้อยกว่าปีละ ๔ ครั้ง
๒.๒ ส่งเสริม รักษา ฟื้นฟู ประเพณี ศาสนา ศิลปวัฒนธรรมอันดีและภูมิปัญญาท้องถิ่น	ร้อยละของประชาชนที่มีส่วนร่วมในกิจกรรมอนุรักษ์ ส่งเสริม ศิลปะ จารีตประเพณี ภูมิปัญญาท้องถิ่น และวัฒนธรรมอันดีงามของท้องถิ่นเพิ่มขึ้น
๒.๓ ส่งเสริมการมีส่วนร่วมให้ประชาชนด้านภัยยาเสพติด	ร้อยละของผู้ติดยาเสพติดลดลง
๒.๔ เสริมสร้างความปลอดภัยในสาธารณสุขสมบัติ ชีวิต และทรัพย์สินของประชาชน	ร้อยละของครัวเรือนได้รับความปลอดภัยในชีวิตและทรัพย์สินเพิ่มขึ้น
๒.๕ ส่งเสริมสวัสดิการและให้การสังคมสงเคราะห์แก่ประชาชน	ร้อยละของเด็ก สตรีผู้สูงอายุ ผู้พิการ และผู้ด้อยโอกาสได้รับสวัสดิการเพิ่มขึ้น
๒.๖ ส่งเสริมให้ประชาชนมีส่วนร่วมในการบริหารและพัฒนาชุมชนของตน	ร้อยละของครัวเรือนที่มีส่วนร่วมทำกิจกรรมสาธารณะเพื่อประโยชน์ของชุมชนเพิ่มขึ้น
๒.๗ พัฒนาและส่งเสริมการสาธารณสุขและสุขอนามัยของประชาชน	อัตราการป่วยด้วยโรคที่สำคัญ เช่น ความดันโลหิตสูง และเบาหวาน ลดลง

หน่วยงานที่รับผิดชอบ

สำนักปลัดเทศบาล/กองช่าง/กองวิชาการและแผนงาน/กองสวัสดิการสังคม/กองสาธารณสุขฯ/

กองการศึกษา

ความเชื่อมโยงของยุทธศาสตร์

ยุทธศาสตร์ชาติ ๒๐ ปี : ยุทธศาสตร์ที่ ๓ ด้านการพัฒนาและเสริมสร้างศักยภาพทรัพยากรมนุษย์ และยุทธศาสตร์ที่ ๔ ด้านการสร้างโอกาสและความเสมอภาคทางสังคม

ร่างแผนพัฒนาเศรษฐกิจและสังคมแห่งชาติ ฉบับที่ ๑๒ : ยุทธศาสตร์ที่ ๑ การเสริมสร้างและพัฒนาศักยภาพทุนมนุษย์ และยุทธศาสตร์ที่ ๒ การสร้างความเป็นธรรมลดความเหลื่อมล้ำในสังคม

แผนพัฒนากลุ่มจังหวัดภาคกลางตอนล่าง ๑ : เป้าประสงค์ ความสุขที่ยั่งยืน

ยุทธศาสตร์จังหวัดกาญจนบุรี : ยุทธศาสตร์ที่ ๑ เสริมสร้างสังคมเป็นสุข สังคมแห่งการเรียนรู้ ปลอดภัย และมีสุขภาวะที่ดี

ยุทธศาสตร์การพัฒนาขององค์กรปกครองส่วนท้องถิ่นในเขตจังหวัดกาญจนบุรี : ยุทธศาสตร์ที่ ๓ การพัฒนาด้านสังคม และยุทธศาสตร์ที่ ๕ ด้านศาสนา ศิลปะและวัฒนธรรม

๓) ยุทธศาสตร์การพัฒนาสาธารณูปโภค

พันธกิจ - พัฒนาระบบสาธารณูปโภคให้เพียงพอ พร้อมดูแล บำรุงรักษาการใช้ประโยชน์จากที่ดิน

เป้าประสงค์

- โครงสร้างพื้นฐานในเขตเทศบาล มีการคมนาคมสะดวก ปลอดภัย สาธารณูปโภคครบครัน ประชาชนได้รับบริการระบบสาธารณูปโภคที่มีประสิทธิภาพได้มาตรฐานอย่างทั่วถึง

ตัวชี้วัดระดับเป้าประสงค์

- ๑) ร้อยละของครัวเรือนที่มีเส้นทางการคมนาคมที่สะดวก
- ๒) ร้อยละของจำนวนถนนที่ได้รับแสงสว่างจากไฟฟ้าสาธารณะ
- ๓) ร้อยละของครัวเรือนที่ได้รับบริการประปาจากเทศบาล

ค่าเป้าหมาย

- ๑) จัดทำโครงการก่อสร้าง ปรับปรุง บำรุงรักษา ถนน ทางเท้า ท่อระบายน้ำ เกาะกลางถนน และลำรางสาธารณะ ให้แล้วเสร็จรวมจำนวน ๔๙ โครงการ ภายในปี ๒๕๖๕
- ๒) จัดทำโครงการซ่อมแซม ติดตั้งหรือขยายเขตไฟฟ้าสาธารณะภายในเขตเทศบาล ให้แล้วเสร็จจำนวน ๘ โครงการ ภายในปี ๒๕๖๕
- ๓) จัดทำโครงการปรับปรุงและพัฒนาระบบประปาและคุณภาพน้ำ จำนวน ๑๐ โครงการให้แล้วเสร็จภายใน ปี ๒๕๖๔

กลยุทธ์/แนวทางการพัฒนา	ตัวชี้วัดระดับกลยุทธ์
๓.๑ ก่อสร้าง ปรับปรุง บำรุงรักษา ถนน ทางเท้า ท่อระบายน้ำ สะพานและท่าเทียบเรือ	ร้อยละของถนน ทางเท้า ท่อระบายน้ำ มีมาตรฐานเพิ่มขึ้น
๓.๒ ปรับปรุง พัฒนาและขยายเขตไฟฟ้าสาธารณะ	ร้อยละของครัวเรือนที่มีไฟฟ้าใช้เพิ่มขึ้น
๓.๓ ปรับปรุง พัฒนาระบบกิจการประปาและคุณภาพน้ำ	ร้อยละของครัวเรือนที่มีน้ำประปาใช้เพิ่มขึ้น

หน่วยงานที่รับผิดชอบ

กองช่าง/กองการประปา

ความเชื่อมโยงของยุทธศาสตร์

ยุทธศาสตร์ชาติ ๒๐ ปี : ยุทธศาสตร์ที่ ๒ ด้านการสร้างความสามารถในการแข่งขัน

ร่างแผนพัฒนาเศรษฐกิจและสังคมแห่งชาติ ฉบับที่ ๑๒ : ยุทธศาสตร์ที่ ๗ การพัฒนาโครงสร้างพื้นฐานและระบบโลจิสติกส์

แผนพัฒนากลุ่มจังหวัดภาคกลางตอนล่าง ๑ : ยุทธศาสตร์ที่ ๓ พัฒนาและส่งเสริมการค้าชายแดนและการค้าผ่านแดนให้มีศักยภาพ ผลักดันเขตพัฒนาเศรษฐกิจพิเศษ นำไปสู่การกระตุ้นให้เกิดการค้า การลงทุน เชื่อมโยงการค้าสู่เอเชีย

ยุทธศาสตร์จังหวัดกาญจนบุรี : ยุทธศาสตร์ที่ ๕ ส่งเสริมการพัฒนาการค้า การลงทุน เขตพัฒนาเศรษฐกิจพิเศษ และการค้าชายแดน

ยุทธศาสตร์การพัฒนาขององค์กรปกครองส่วนท้องถิ่นในเขตจังหวัดกาญจนบุรี : ยุทธศาสตร์ที่ ๒ ด้านโครงสร้างพื้นฐาน

๔) ยุทธศาสตร์การพัฒนาประสิทธิภาพการบริหารจัดการที่ดี

พันธกิจ - พัฒนาการให้บริการประชาชนอย่างทั่วถึง เป็นธรรมและโปร่งใส รวมทั้งส่งเสริมประชาธิปไตยและกระบวนการมีส่วนร่วมของประชาชนในการพัฒนาท้องถิ่น ตามหลักการบริหารกิจการบ้านเมืองที่ดี

เป้าประสงค์

- เทศบาลมีการบริหารจัดการที่ดี มีประสิทธิภาพ ประชาชนได้รับความพึงพอใจในการบริการ

ตัวชี้วัดระดับเป้าประสงค์

๑) ร้อยละของประชาชนผู้ใช้บริการจากเทศบาลได้รับความพึงพอใจในการให้บริการ

๒) ผลคะแนนที่เพิ่มขึ้นจากการเข้าตรวจการประเมินประสิทธิภาพขององค์กรปกครองส่วน

ท้องถิ่นจากคณะกรรมการ LPA

๓) ร้อยละของการมีส่วนร่วมของประชาชนในการบริหารงานของเทศบาล

ค่าเป้าหมาย

๑) จัดทำโครงการพัฒนาและปรับปรุงระบบข้อมูลข่าวสารและระบบเทคโนโลยีสารสนเทศ ให้แล้วเสร็จรวมจำนวน ๘ โครงการ ภายในปี ๒๕๖๕

๒) จัดทำโครงการพัฒนาศักยภาพของบุคลากรเทศบาล ให้แล้วเสร็จจำนวน ๑๙ โครงการ ภายในปี ๒๕๖๕

๓) จัดทำโครงการปรับปรุงอาคารและสถานที่ต่างๆ จำนวน ๖ โครงการให้แล้วเสร็จภายในปี ๒๕๖๒

๔) จัดทำโครงการปรับปรุงแผนที่ภาษีและทะเบียนทรัพย์สิน จำนวน ๒ โครงการให้แล้วเสร็จ ภายในปี ๒๕๖๒

๕) จัดทำโครงการส่งเสริมประชาธิปไตยและกระบวนการมีส่วนร่วมเพื่อเสริมความมั่นคงของชาติ จำนวนรวม ๒๐ โครงการ ให้แล้วเสร็จภายในปี ๒๕๖๕

กลยุทธ์/แนวทางการพัฒนา	ตัวชี้วัดระดับกลยุทธ์
๔.๑ พัฒนาและปรับปรุงระบบข้อมูลข่าวสารและระบบเทคโนโลยีสารสนเทศให้มีประสิทธิภาพและทันสมัย	มีการเปิดเผยข้อมูลข่าวสารแก่ประชาชนอย่างโปร่งใส โดยมีช่องทางต่างๆ อย่างน้อย ๑๓ ช่องทาง
๔.๒ พัฒนาศักยภาพของเทศบาลให้มีศักยภาพสูงสุด	ร้อยละของบุคลากรเทศบาลที่ได้รับการพัฒนาศักยภาพ ไม่น้อยกว่าร้อยละ ๒๐ ของจำนวนบุคลากรทั้งหมด
๔.๓ ก่อสร้าง และปรับปรุงสถานที่ จัดหาเครื่องมือ เครื่องใช้ในการปฏิบัติงาน	ทุกหน่วยงานมีสถานที่ในการปฏิบัติงานที่เหมาะสมและมีเครื่องมือเครื่องใช้ที่พอเพียงและทันสมัยเพิ่มขึ้น
๔.๔ พัฒนาระบบและลดขั้นตอนการปฏิบัติราชการเพื่อสนับสนุนการบริการประชาชนให้เกิดความรวดเร็ว ถูกต้อง	ร้อยละของประชาชนผู้ใช้บริการจากเทศบาลได้รับความพึงพอใจในการให้บริการไม่ร้อยละ ๘๐
๔.๕ วางมาตรการป้องกันและปราบปรามการทุจริตภาครัฐ	จำนวนเรื่องร้องเรียนการทุจริต น้อยกว่า ๑๐ เรื่อง
๔.๖ พัฒนาระบบการจัดเก็บรายได้ให้ทันสมัยและมีประสิทธิภาพสร้างแรงจูงใจในการเสียภาษี	จำนวนเงินรายได้จากภาษีจัดเก็บเองของเทศบาลเพิ่มขึ้นเมื่อเทียบกับปีที่ผ่านมา
๔.๗ การส่งเสริมประชาธิปไตยและกระบวนการมีส่วนร่วมเพื่อเสริมความมั่นคงของชาติ	๑. ร้อยละของประชาชนที่ให้ความร่วมมือกับกิจกรรมของเทศบาลเพิ่มขึ้น ๒. มีการแต่งตั้งองค์กรภาครัฐ ภาคเอกชน และประชาชนเข้ามาเป็นคณะกรรมการต่าง ๆ ของเทศบาล

หน่วยงานที่รับผิดชอบ

กองช่าง/กองการศึกษา/กองสาธารณสุข/กองสวัสดิการสังคม/กองวิชาการและแผนงาน/
สำนักปลัดเทศบาล/สถานธนานุบาล/กองการประปา

ความเชื่อมโยงของยุทธศาสตร์

ยุทธศาสตร์ชาติ ๒๐ ปี : ยุทธศาสตร์ที่ ๖ ด้านการปรับสมดุลและพัฒนาระบบการบริหารจัดการภาครัฐ

ร่างแผนพัฒนาเศรษฐกิจและสังคมแห่งชาติ ฉบับที่ ๑๒ : ยุทธศาสตร์ที่ ๑ การเสริมสร้างและพัฒนาศักยภาพทุนมนุษย์ และยุทธศาสตร์ที่ ๖ ยุทธศาสตร์การบริหารจัดการในภาครัฐ การป้องกันการทุจริต ประพฤติมิชอบ และ ธรรมนูญภิบาลในสังคมไทย

แผนพัฒนาภูมิภาคจังหวัดภาคกลางตอนล่าง ๑ : เป้าประสงค์ ความสุขที่ยั่งยืน

ยุทธศาสตร์จังหวัดกาญจนบุรี : ยุทธศาสตร์ที่ ๑ เสริมสร้างสังคมเป็นสุข และสังคมแห่งการเรียนรู้ ปลอดภัย และมีสุขภาวะที่ดี

ยุทธศาสตร์การพัฒนาขององค์กรปกครองส่วนท้องถิ่นในเขตจังหวัดกาญจนบุรี : ยุทธศาสตร์ที่ ๖ ด้านการบริหารจัดการ

๕) ยุทธศาสตร์การพัฒนาทรัพยากรธรรมชาติและสิ่งแวดล้อม

พันธกิจ - ส่งเสริมการจัดการทรัพยากรธรรมชาติและสิ่งแวดล้อม

เป้าประสงค์

- สิ่งแวดล้อมมีความสะอาด ปลอดภัย และภูมิทัศน์สวยงามมุ่งสู่ความเป็นเมืองน่าอยู่
ตัวชี้วัดระดับเป้าประสงค์

๑) ร้อยละของขยะมูลฝอยที่ได้รับการกำจัดอย่างถูกสุขลักษณะ

๒) ร้อยละของครัวเรือนที่ไม่ได้รับผลกระทบจากมลภาวะเป็นพิษ

ค่าเป้าหมาย

๑) จัดทำโครงการพัฒนาระบบกำจัดขยะมูลฝอยและบำบัดน้ำเสีย ให้แล้วเสร็จรวมจำนวน ๑ ๑๖ โครงการ ภายในปี ๒๕๖๕

๒) จัดทำโครงการพัฒนาและปรับปรุงภูมิทัศน์ภายในเขตเทศบาล ให้แล้วเสร็จจำนวน ๕ โครงการ ภายในปี ๒๕๖๕

๓) จัดทำโครงการส่งเสริมการมีส่วนร่วมในการดูแลทรัพยากรธรรมชาติและสิ่งแวดล้อม ให้แล้วเสร็จจำนวน ๑ โครงการภายในปี ๒๕๖๑

กลยุทธ์/แนวทางการพัฒนา	ตัวชี้วัดระดับกลยุทธ์
๕.๑ พัฒนาระบบกำจัดขยะมูลฝอยและบำบัดน้ำเสีย	๑. จำนวนของขยะมูลฝอยที่ได้รับการกำจัดอย่างถูกสุขลักษณะลดลงไม่น้อยกว่าร้อยละ ๒๐ ต่อปี ๒. ปริมาณน้ำเสียลดลงไม่น้อยกว่าร้อยละ ๕๐ ต่อปี
๕.๒ พัฒนาและปรับปรุงภูมิทัศน์ในเขตเทศบาล	จำนวนพื้นที่สีเขียวเพิ่มขึ้น
๕.๓ สร้างจิตสำนึกและส่งเสริมให้ประชาชนมีส่วนร่วมในการดูแลรักษาทรัพยากรธรรมชาติและสิ่งแวดล้อม	จำนวนประชาชนมีจิตสำนึกในการช่วยกันจัดการดูแลรักษาทรัพยากรธรรมชาติและสิ่งแวดล้อมเพิ่มขึ้น

หน่วยงานที่รับผิดชอบ

กองสวัสดิการสังคม/กองสาธารณสุข/กองช่าง

ความเชื่อมโยงของยุทธศาสตร์

ยุทธศาสตร์ชาติ ๒๐ ปี : ยุทธศาสตร์ที่ ๕ ด้านการสร้างการเติบโตบนคุณภาพชีวิตที่เป็นมิตรกับสิ่งแวดล้อม

ร่างแผนพัฒนาเศรษฐกิจและสังคมแห่งชาติ ฉบับที่ ๑๒ : ยุทธศาสตร์ที่ ๔ การเติบโตที่เป็นมิตรกับสิ่งแวดล้อมเพื่อการพัฒนาที่ยั่งยืน

แผนพัฒนาภูมิภาคจังหวัดภาคกลางตอนล่าง ๑ : ยุทธศาสตร์ที่ ๔ ยกระดับการผลิต ภาคเกษตรกรรม พาณิชยกรรม อุตสาหกรรม สินค้าชุมชน และภาคแรงงาน ปรับเปลี่ยนกระบวนการผลิตโดยเน้นวิทยาศาสตร์เทคโนโลยีและนวัตกรรม สู่ประเทศไทย ๔.๐

ยุทธศาสตร์จังหวัดกาญจนบุรี : ยุทธศาสตร์ที่ ๒ เสริมสร้างเมืองน่าอยู่ เป็นมิตรต่อสิ่งแวดล้อม

ยุทธศาสตร์การพัฒนาขององค์กรปกครองส่วนท้องถิ่นในเขตจังหวัดกาญจนบุรี : ยุทธศาสตร์ที่ ๔ ด้านทรัพยากรธรรมชาติและสิ่งแวดล้อม

๒.๔ จุดยืนทางยุทธศาสตร์ (Positioning) ของเทศบาลเมืองท่าเรือพระแท่น

จากการวิเคราะห์ข้อมูลพื้นฐานและศักยภาพของเทศบาลเมืองท่าเรือพระแท่น จึงได้กำหนดจุดยืนทางยุทธศาสตร์ไว้ ๒ ประเด็น ได้แก่ การเป็นเมืองที่น่าอยู่ ประชาชนมีคุณภาพชีวิตที่ดี และการเป็นเมืองที่มีระบบเศรษฐกิจมั่นคง

ประเด็นที่ ๑ การเป็นเมืองที่น่าอยู่ ประชาชนมีคุณภาพชีวิตที่ดี

๑. มีระบบการจัดการศึกษาที่มีคุณภาพ สามารถยกระดับการศึกษาของเด็กสู่ความเป็นเลิศทางวิชาการ และมีความเชี่ยวชาญด้านภาษาเพื่อรองรับการเข้าสู่ประชาคมเศรษฐกิจอาเซียน

๒. ส่งเสริมและพัฒนาการให้บริการด้านสาธารณสุขและสุขภาพอนามัยของประชาชน

๓. ส่งเสริมสวัสดิการและการให้สังคมสงเคราะห์แก่ผู้ยากไร้ ผู้สูงอายุ ผู้พิการ และผู้ป่วยเอดส์

๔. เสริมสร้างความปลอดภัยในสาธารณสุขสมบัติ ชีวิตและทรัพย์สินของประชาชน เช่น การจัดระเบียบจราจร ทางเท้า ผู้ประกอบการค้าหาบเร่และแผงลอย การติดตั้งระบบกล้องวงจรปิด ส่งเสริมให้ประชาชนมีความรู้ความเข้าใจ และร่วมกันต่อต้านภัยจากยาเสพติด เป็นต้น

๕. การส่งเสริม รักษา ฟื้นฟูประเพณี ศาสนา ศิลปวัฒนธรรมอันดีและภูมิปัญญาท้องถิ่นโดยให้ประชาชนเข้ามามีส่วนร่วมในการจัดกิจกรรม

๖. พัฒนาศักยภาพให้แก่ประชาชนและส่งเสริมกระบวนการมีส่วนร่วมให้ประชาชนมีความรู้ความเข้าใจในสิทธิและหน้าที่ของตนเองตามกฎหมาย

๗. การพัฒนาระบบการจัดการทรัพยากรธรรมชาติและสิ่งแวดล้อมให้มีความสะอาด ปลอดภัย มีภูมิทัศน์ที่สวยงาม โดยพัฒนาระบบกำจัดขยะมูลฝอยและระบบบำบัดน้ำเสีย พร้อมปรับปรุงภูมิทัศน์ในเขตเทศบาลให้มีความสวยงาม

ประเด็นที่ ๒ การเป็นเมืองที่มีระบบเศรษฐกิจมั่นคง

๑. การส่งเสริมและพัฒนาแหล่งท่องเที่ยว ทั้งในส่วนของการประชาสัมพันธ์ข้อมูลแหล่งท่องเที่ยว และการปรับปรุงสถานที่แหล่งท่องเที่ยวให้มีภูมิทัศน์ที่สวยงาม สะอาด และมีความปลอดภัย

๒. การสนับสนุนการพัฒนาอาชีพและส่งเสริมการนำหลักปรัชญาเศรษฐกิจพอเพียงสู่การพัฒนาชุมชนท้องถิ่น

๓. การพัฒนาโครงสร้างพื้นฐานในเขตเทศบาลทั้งระบบสาธารณูปโภคและสาธารณูปการให้ ครบครัน ครอบคลุมและทั่วถึง เช่น ระบบการคมนาคมขนส่ง ระบบไฟฟ้า น้ำประปา และระบบเทคโนโลยีสารสนเทศ และการสื่อสาร เป็นต้น

การกำหนดจุดยืนทางยุทธศาสตร์ (Positioning) ของเทศบาลเมืองท่าเรือพระแท่น
ตามแผนพัฒนาเทศบาลสี่ปี (พ.ศ. ๒๕๖๑ - ๒๕๖๕)

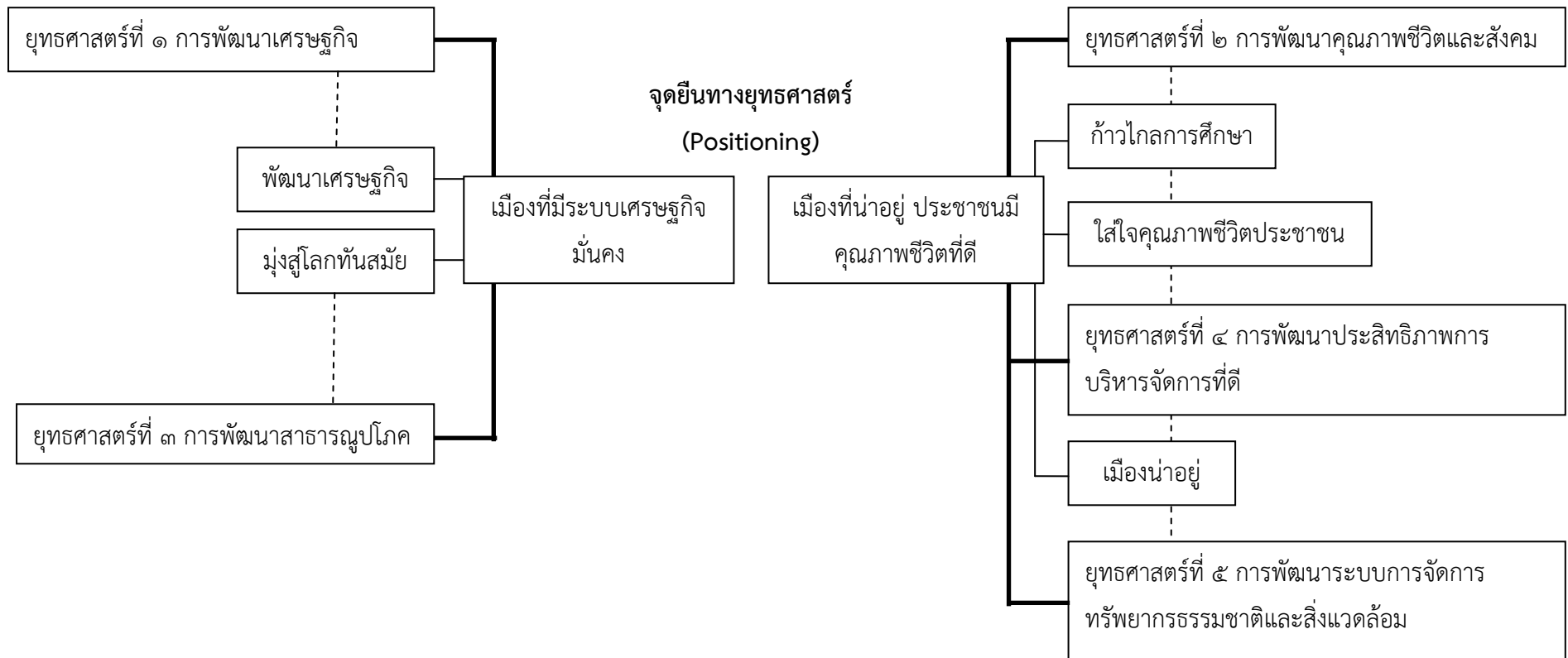

๒.๕ ความเชื่อมโยงของยุทธศาสตร์ในภาพรวม

ความเชื่อมโยงของยุทธศาสตร์ในภาพรวม เทศบาลเมืองท่าเรือพระแท่นได้กำหนดยุทธศาสตร์การพัฒนาไว้ ๕ ประเด็น ได้แก่ การพัฒนาเศรษฐกิจ การพัฒนาคุณภาพชีวิตและสังคม การพัฒนาสาธารณูปโภค การพัฒนาประสิทธิภาพการบริหารจัดการที่ดี และการพัฒนาระบบการจัดการทรัพยากรธรรมชาติและสิ่งแวดล้อม ซึ่งเชื่อมโยงกับยุทธศาสตร์ชาติ ๒๐ ปี ในประเด็นยุทธศาสตร์ ได้แก่ ๑. ด้านการสร้างความสามารถในการแข่งขันในเรื่องของการพัฒนาสมรรถนะทางเศรษฐกิจโดยส่งเสริมการค้า การลงทุน เศรษฐกิจชุมชน และพัฒนาโครงสร้างพื้นฐานด้านการขนส่งทำให้เมืองมีความเจริญ ๒. ด้านการพัฒนาและเสริมสร้างศักยภาพคนสอดคล้องในเรื่องของการยกระดับการศึกษาและการเรียนรู้ให้มีคุณภาพเท่าเทียมและทั่วถึง ปลูกฝังระเบียบวินัย คุณธรรม จริยธรรม ค่านิยมที่พึงประสงค์ การสร้างเสริมให้คนมีสุขภาวะที่ดี และการสร้างความอยู่ดีมีสุขของครอบครัว ๓. ด้านการสร้างโอกาสความเสมอภาคทางสังคม สอดคล้องในเรื่องการสร้างความเข้มแข็งของสถาบันทางสังคม การส่งเสริมสวัสดิการและให้การสังคมสงเคราะห์แก่ประชาชนซึ่งเป็นการพัฒนาคุณภาพชีวิตและสังคม ๔. ด้านการสร้างการเติบโตบนคุณภาพชีวิตที่เป็นมิตรกับสิ่งแวดล้อม สอดคล้องในเรื่องของการส่งเสริมการมีส่วนร่วมในการอนุรักษ์และดูแลสิ่งแวดล้อมและทรัพยากรธรรมชาติ และสุดท้ายด้านการปรับสมดุลและพัฒนาระบบการบริหารจัดการภาครัฐ สอดคล้องกับการบริหารจัดการที่ดีของหน่วยงาน การพัฒนาระบบการให้บริการประชาชนและการปรับปรุงระบบการบริหารจัดการบุคลากร เป็นต้น

การเชื่อมโยงกับแผนพัฒนาเศรษฐกิจและสังคมแห่งชาติ ฉบับที่ ๑๒ มี ๗ ประเด็นยุทธศาสตร์ ได้แก่ ๑. การเสริมสร้างและพัฒนาศักยภาพทุนมนุษย์มีความสอดคล้องในเรื่องของการพัฒนาเด็กปฐมวัยเด็กวัยเรียนให้มีทักษะการคิดวิเคราะห์ สร้างสรรค์ ยกระดับคุณภาพการศึกษาสู่ความเป็นเลิศ พัฒนาคุณภาพครู พัฒนาสื่อการเรียนรู้ที่หลากหลาย พัฒนาศักยภาพกลุ่มผู้สูงอายุ พัฒนาความรู้การดูแลสุขภาพของประชาชน ส่งเสริมการออกกำลังกาย ให้ความรู้ด้านโภชนาการแก่ผู้บริโภคและผู้ประกอบการค้า รวมถึงการสร้างสังคมให้อยู่ดีมีสุขโดยเริ่มจากสถาบันครอบครัว เป็นต้น ๒. การเสริมความเป็นธรรมลดความเหลื่อมล้ำในสังคมมีความสอดคล้องในเรื่องของการส่งเสริมบทบาทสตรี การพัฒนาศักยภาพชุมชนให้มีส่วนร่วม และให้ความรู้เบื้องต้นเกี่ยวกับสิทธิและหน้าที่ตามกฎหมาย การช่วยเหลือและส่งเสริมสวัสดิการให้แก่ผู้ด้อยโอกาส ผู้สูงอายุ ผู้พิการ เพื่อลดความเหลื่อมล้ำในสังคม รวมทั้งการส่งเสริมการประกอบอาชีพของผู้ประกอบการและการจัดบริการด้านสุขภาพให้กับประชาชน เป็นต้น ๓. การสร้างความเข้มแข็งทางเศรษฐกิจและแข่งขันได้อย่างยั่งยืน มีความสอดคล้องในด้านการพัฒนาภาคบริการและการท่องเที่ยวเพื่อส่งเสริมการลงทุน เช่น การปรับโครงสร้างการบริหารจัดการด้านการท่องเที่ยว และส่งเสริมการเกษตรตามหลักปรัชญาเศรษฐกิจพอเพียง ๔. การเติบโตที่เป็นมิตรกับสิ่งแวดล้อมเพื่อการพัฒนาที่ยั่งยืน สอดคล้องในเรื่องของการบริหารจัดการทรัพยากรธรรมชาติและสิ่งแวดล้อมทั้งเรื่องการจัดการคุณภาพน้ำ และการจัดการปัญหาขยะ ๕. ด้านความมั่นคง มีความสอดคล้องกับการส่งเสริมประชาธิปไตยและกระบวนการมีส่วนร่วมเพื่อเสริมความมั่นคงของชาติ การปกป้องและเชิดชูสถาบันพระมหากษัตริย์ให้เป็นสถาบันหลักของประเทศ เป็นต้น ๖. การเพิ่มประสิทธิภาพและธรรมาภิบาลในภาครัฐสอดคล้องในด้านการพัฒนาความรู้ความสามารถของบุคลากร การปรับปรุงระบบการบริหารจัดการรายได้ของเทศบาล เป็นต้น ยุทธศาสตร์สุดท้ายการพัฒนาโครงสร้างพื้นฐานและระบบโลจิสติกส์มีความสอดคล้องในด้านการพัฒนาโครงสร้างพื้นฐานด้านระบบคมนาคมขนส่ง เช่น การก่อสร้าง/ปรับปรุงโครงข่ายทางถนนให้ได้รับการพัฒนาอย่างต่อเนื่อง การพัฒนาด้านสาธารณูปการโดยขยายกำลังการผลิตน้ำประปาและกระจายโครงข่ายการให้บริการน้ำประปาครอบคลุมพื้นที่ในเขตเทศบาล

สำหรับการเชื่อมโยงกับยุทธศาสตร์การพัฒนาของกลุ่มจังหวัดภาคกลางตอนล่าง ๑ นั้นมีความสอดคล้องทั้งหมด ๔ ยุทธศาสตร์ ซึ่งประเด็นยุทธศาสตร์ทั้ง ๔ ได้แก่ พัฒนาสินค้าเกษตร อุตสาหกรรม และบริการให้ได้คุณภาพ มาตรฐาน ยกระดับสู่การเป็นศูนย์กลางสุขภาพครบวงจร มีความสอดคล้องในเรื่องการส่งเสริมการเกษตรตามหลักปรัชญาเศรษฐกิจพอเพียง ๒. ส่งเสริมอัตลักษณ์การท่องเที่ยวเชื่อมโยงกลุ่มจังหวัด อารยธรรม ทวารวดีไปยังแหล่งท่องเที่ยวในภูมิภาคอาเซียน และยกระดับการท่องเที่ยวให้มีชื่อเสียง มีความสอดคล้องกับการ

พัฒนา ปรับปรุงแหล่งท่องเที่ยวเชิงวัฒนธรรมให้มีความสวยงามเพื่อดึงดูดนักท่องเที่ยวมาในกลุ่มจังหวัด ๓. การพัฒนาและส่งเสริมการค้าชายแดนและการค้าผ่านแดนให้มีศักยภาพผลักดันเขตพัฒนาเศรษฐกิจพิเศษ นำไปสู่การกระตุ้นให้เกิดการค้า การลงทุน เชื่อมโยงการค้าสู่เอเชีย มีความสอดคล้องกับการสร้างขีดความสามารถในการแข่งขัน โดยพัฒนาโครงสร้างพื้นฐานด้านการขนส่งทำให้เมืองมีความเจริญ ๔. ยกระดับการผลิต ภาคเกษตรกรรม พาณิชยกรรม อุตสาหกรรม สินค้าชุมชน และภาคแรงงาน ปรับเปลี่ยนกระบวนการผลิตโดยเน้นวิทยาศาสตร์ เทคโนโลยีและนวัตกรรม สู่ประเทศไทย ๔.๐ มีความสอดคล้องในประเด็นการจัดการทรัพยากรธรรมชาติและสิ่งแวดล้อมอย่างยั่งยืน

ในส่วนของยุทธศาสตร์การพัฒนาจังหวัดกาญจนบุรี มีความเชื่อมโยงกันในประเด็นยุทธศาสตร์ ดังนี้ ๑. เสริมสร้างสังคมเป็นสุข สังคมแห่งการเรียนรู้ ปลอดภัย และมีสุขภาวะที่ดี มีความสอดคล้องกันในการส่งเสริมและพัฒนาคุณภาพชีวิตทุกกลุ่มเป้าหมาย พัฒนาด้านการศึกษา สาธารณสุขและสวัสดิการชุมชน ๒. ส่งเสริมความเป็นเมืองน่าอยู่ เป็นมิตรต่อสิ่งแวดล้อม มีความเชื่อมโยงกันในเรื่องของการสนับสนุนการจัดตั้งศูนย์ข้อมูลข่าวสาร การจัดการทรัพยากรธรรมชาติและสิ่งแวดล้อม และการพัฒนาปรับปรุงสภาพแวดล้อมให้เป็นเมืองน่าอยู่ ๓. ส่งเสริมการพัฒนากระบวนกรอย่างครบวงจร มีความสอดคล้องในเรื่องการส่งเสริมการเกษตรตามหลักปรัชญาเศรษฐกิจพอเพียง ๔. ส่งเสริมการท่องเที่ยวตามอัตลักษณ์ และการท่องเที่ยวคุณภาพ มีความเชื่อมโยงกับของเทศบาลในเรื่องการพัฒนาและปรับปรุงแหล่งท่องเที่ยว ๕. ส่งเสริมการพัฒนาการค้า การลงทุน เขตพัฒนาเศรษฐกิจพิเศษ และการค้าชายแดน มีความสอดคล้องเกี่ยวกับการพัฒนาเศรษฐกิจชุมชน การพัฒนาระบบการขนส่งและโครงสร้างพื้นฐาน และสำหรับการเชื่อมโยงกับยุทธศาสตร์การพัฒนาขององค์กรปกครองส่วนท้องถิ่นในเขตจังหวัดกาญจนบุรีนั้นมีความสอดคล้องกันทั้ง ๖ ยุทธศาสตร์การพัฒนา ได้แก่ ด้านเศรษฐกิจ ด้านโครงสร้างพื้นฐาน ด้านสังคม ด้านทรัพยากรธรรมชาติและสิ่งแวดล้อม ด้านศาสนา ศิลปะและวัฒนธรรม และด้านการบริหารจัดการ

ยุทธศาสตร์การพัฒนาของเทศบาลเมืองท่าเรือพระแท่น มีความสอดคล้องและเชื่อมโยงกับเป้าประสงค์ ค่าเป้าหมาย กลยุทธ์ และแผนงาน โดยสามารถตอบสนองต่อวิสัยทัศน์ของเทศบาลที่กำหนดไว้ว่า “เมืองน่าอยู่ มุ่งสู่โลกทันสมัย ก้าวไกลการศึกษา พัฒนาเศรษฐกิจ ใส่ใจคุณภาพชีวิตประชาชน” ซึ่งจะก่อให้เกิดผลผลิตและโครงการตามแผนงานที่กำหนดไว้ จำนวน ๑๑ แผนงาน รวม ๕ ปี จำนวนทั้งสิ้น ๔๔๙ โครงการ ส่งผลต่อการพัฒนาตามยุทธศาสตร์ของเทศบาล และเชื่อมโยงไปสู่การพัฒนาตามยุทธศาสตร์ชาติ ๒๐ ปี ยุทธศาสตร์ตามแผนพัฒนาเศรษฐกิจและสังคมแห่งชาติ ฉบับที่ ๑๒ ยุทธศาสตร์การพัฒนาของกลุ่มจังหวัดภาคกลางตอนล่าง ๑ ยุทธศาสตร์การพัฒนาจังหวัดกาญจนบุรี และยุทธศาสตร์การพัฒนาขององค์กรปกครองส่วนท้องถิ่นในเขตจังหวัดกาญจนบุรีในภาพรวมด้วย

๓. การวิเคราะห์เพื่อพัฒนาท้องถิ่น

๓.๑ การวิเคราะห์กรอบการจัดทำยุทธศาสตร์ขององค์กรปกครองส่วนท้องถิ่น

(๑) การวิเคราะห์ SWOT Analysis

จุดแข็ง (Strength) = S

๑. มีการแบ่งส่วนราชการตามโครงสร้างและภารกิจ โดยแบ่งอำนาจหน้าที่และงานอย่างชัดเจนและเป็นระบบ
๒. ผู้บริหารมีนโยบายที่ชัดเจนและต่อเนื่อง ให้ความสำคัญกับการมีส่วนร่วมของประชาชนในการพัฒนาท้องถิ่น และบริหารงานตามหลักการบริหารกิจการบ้านเมืองที่ดีและหลักการบริหารภาครัฐแนวใหม่
๓. มีแผนพัฒนาเทศบาลที่มาจากความร่วมมือของประชาชน โดยใช้เป็นกรอบในการกำหนดทิศทางการพัฒนา

๔. บุคลากรมีความรู้ความสามารถในตำแหน่งตามมาตรฐานกำหนด และมีประสบการณ์ในการทำงาน อีกทั้งมีความพร้อมในการพัฒนา ซึ่งบุคลากรได้รับการส่งเสริมศักยภาพโดยให้เข้ารับการฝึกอบรม

๕. มีรายได้เป็นของตนเองและได้รับเงินอุดหนุนจากส่วนกลาง ทำให้มีศักยภาพในการพัฒนาเทศบาล

๖. มีความพร้อมในเรื่องเครื่องมือและอุปกรณ์ในการทำงาน

๗. มีการนำระบบเทคโนโลยีสารสนเทศมาใช้ในการปฏิบัติงานทำให้เกิดความรวดเร็ว ลดขั้นตอนและลดความซ้ำซ้อนในการปฏิบัติงานได้มากขึ้น

๘. มีแหล่งท่องเที่ยวที่มีชื่อเสียงด้านวัฒนธรรมและอาหารอร่อย สามารถพัฒนาให้กลายเป็นแหล่งท่องเที่ยวที่มีชื่อเสียงได้

๙. มีกลุ่มอาชีพดั้งเดิมและมีวัฒนธรรมที่เป็นเอกลักษณ์ของท้องถิ่น ซึ่งได้รับการสนับสนุนการดำเนินงานและมีการประชาสัมพันธ์จากสื่อต่างๆ

จุดอ่อน (Weakness) = W

๑. สายการบังคับบัญชายาวทำให้เกิดความล่าช้าในการปฏิบัติงานและการบริการประชาชน

๒. ระเบียบ กฎหมายกำหนดอำนาจหน้าที่ของท้องถิ่นไว้มืดมน จึงเป็นปัญหาในการทำงานและส่งผลกระทบต่อพนักงานตรวจเงินแผ่นดิน

๓. บุคลากรบางส่วนขาดความรักองค์กร ขาดความเป็นทีม และการทำงานเชิงรุกเนื่องจากมีลักษณะในการทำงานตามสั่งและนโยบาย และไม่ยอมรับการเปลี่ยนแปลงจากภายนอก

๔. บุคลากรไม่เพียงพอในการปฏิบัติงานในบางภารกิจ ซึ่งมีความจำเป็นต้องใช้บุคลากรที่มีทักษะความรู้ความชำนาญโดยตรงมาปฏิบัติงาน

๕. งบประมาณที่มาจากรายได้จัดเก็บเองของเทศบาลไม่เพียงพอต่อการบริหารงานและพัฒนาท้องถิ่น โดยเฉพาะโครงการพัฒนาขนาดใหญ่

๖. ระบบการติดต่อสื่อสาร การติดตาม และการประสานงานภายในเทศบาลยังขาดประสิทธิภาพ

โอกาส (Opportunity) = O

๑. มีการถ่ายโอนภารกิจจากราชการส่วนกลางให้กับส่วนท้องถิ่นมากขึ้น ทำให้ท้องถิ่นต้องมีการพัฒนามากขึ้นเพื่อรองรับภารกิจถ่ายโอน

๒. การเข้าสู่ประชาคมอาเซียนทำให้ท้องถิ่นต้องเตรียมความพร้อมและปรับตัวเพื่อรองรับภารกิจในหลายๆ ด้าน เช่น เศรษฐกิจ สังคม ความมั่นคงภายใน สาธารณสุข เป็นต้น

๓. โครงการรถไฟความเร็วสูงในเส้นทางจาก อ.พุนน้ำร้อน-กาญจนบุรี-กรุงเทพฯ-ฉะเชิงเทรา-สระแก้ว-กัมพูชา เพื่อเชื่อมต่อการเดินทางจากเมียนมาร์-ไทย-กัมพูชา สามารถกระจายความเจริญมาสู่จังหวัดกาญจนบุรีในการดึงดูดนักลงทุนเข้ามาลงทุนในพื้นที่

๔. การพัฒนาด้านเทคโนโลยีสารสนเทศและการสื่อสารที่รวดเร็ว ทำให้มีเทคโนโลยีทางเลือกสำหรับใช้ในการบริหารและการบริการประชาชนที่หลากหลายและมีประสิทธิภาพ

๕. แผนพัฒนาเศรษฐกิจและสังคมแห่งชาติ ฉบับที่ ๑๒ (พ.ศ. ๒๕๖๐ - ๒๕๖๔) ได้กำหนดยุทธศาสตร์การพัฒนาประเทศประกอบด้วย การเสริมสร้างและพัฒนาศักยภาพทุนมนุษย์ การสร้างความเป็นธรรมลดความเหลื่อมล้ำในสังคม การสร้างความเข้มแข็งทางเศรษฐกิจและแข่งขันได้อย่างยั่งยืน การเติบโตที่เป็นมิตรกับสิ่งแวดล้อมเพื่อการพัฒนาอย่างยั่งยืน ความมั่นคง การเพิ่มประสิทธิภาพการบริหารจัดการในภาครัฐและธรรมาภิบาลในสังคมไทย การพัฒนาโครงสร้างพื้นฐานและระบบโลจิสติกส์

๖. แผนการบริหารราชการแผ่นดิน ได้กำหนดนโยบายการปฏิรูปความสามัคคีและความสามัคคี และการแปลงนโยบายไปสู่การปฏิบัติ ประกอบด้วย การปกป้องและเชิดชูสถาบันพระมหากษัตริย์ การรักษาความ

มั่นคงของรัฐและการต่างประเทศการลดความเหลื่อมล้ำของสังคม และการสร้างโอกาสเข้าถึงบริการ ของรัฐ การศึกษาและเรียนรู้ การทำนุบำรุงศาสนา ศิลปวัฒนธรรม การยกระดับคุณภาพบริการด้านสาธารณสุขและสุขภาพ ของประชาชน การเพิ่มศักยภาพทางเศรษฐกิจของประเทศ การส่งเสริมบทบาทและการใช้โอกาสในประชาคม อาเซียน การพัฒนาและส่งเสริมการใช้ประโยชน์จากวิทยาศาสตร์เทคโนโลยี การวิจัยและพัฒนา และนวัตกรรม การรักษาความมั่นคงของฐานทรัพยากรฯ การส่งเสริมการบริหารราชการแผ่นดินที่มีธรรมาภิบาลและการป้องกัน ปรามปราม การทุจริตและประพฤติมิชอบในภาครัฐ การปรับปรุงกฎหมายและกระบวนการยุติธรรม

๗. พระราชบัญญัติกำหนดแผนและขั้นตอนการกระจายอำนาจ ให้แก่องค์กรปกครองส่วนท้องถิ่น พ.ศ. ๒๕๔๒ กำหนดให้องค์กรปกครองส่วนท้องถิ่นมีอำนาจหน้าที่ในการจัดระบบบริการสาธารณะเพื่อประโยชน์ ของประชาชนในท้องถิ่น โดยมีหน่วยงานราชการส่วนกลางและส่วนภูมิภาค ส่งเสริมและสนับสนุนการถ่ายโอน ภารกิจให้แก่ท้องถิ่น

๘. พระราชบัญญัติระเบียบบริหารงานบุคคลส่วนท้องถิ่น พ.ศ. ๒๕๔๒ ได้กำหนดรูปแบบการ บริหารงานบุคคลส่วนท้องถิ่นให้มีความเป็นอิสระมากขึ้น

อุปสรรค (Threat) = T

๑. งบประมาณที่ได้รับการสนับสนุนจากรัฐบาลมีน้อยและได้รับการจัดสรรงบประมาณค่อนข้างช้า ทำให้การปฏิบัติงานไม่เป็นไปตามแผนที่วางไว้

๒. วัฒนธรรมสมัยใหม่ส่งผลให้พฤติกรรมของเด็กและเยาวชนเปลี่ยนแปลงทั้งทางวัฒนธรรม ภูมิปัญญาท้องถิ่นปัญหาสังคม เช่น ยาเสพติด การพนัน เป็นต้น

๓. การเข้าสู่ประชาคมอาเซียนส่งผลให้จังหวัดกาญจนบุรีเป็นเป้าหมายของผู้อพยพย้ายถิ่นจาก ประเทศเพื่อนบ้านทำให้มีประชากรแฝงเป็นจำนวนมาก และมีแรงงานต่างด้าวมาทำงานในเมือง เสี่ยงต่อโรคติดต่อ ส่งผลกระทบต่อความปลอดภัยในชีวิตและทรัพย์สินของประชาชนในพื้นที่

๔. เป็นองค์กรที่ต้องรองรับภารกิจถ่ายโอนตามนโยบายรัฐบาล แต่มีงบประมาณที่ได้รับจัดสรร จำกัด และในบางภารกิจไม่ได้รับการจัดสรรงบประมาณ

๕. ความผันผวนของระบบเศรษฐกิจ ทำให้ค่าครองชีพราคาสินค้าอุปโภค บริโภคสูงขึ้น

(๒) ผลการวิเคราะห์ปัญหาความต้องการของประชาชน

จากการจัดประชุมประชาคมระดับชุมชนเมือง โดยระดมความคิดเห็น ปัญหาและความ ต้องการของประชาชนทุกชุมชน สามารถวิเคราะห์และประมวลปัญหาความต้องการของประชาชนในท้องถิ่นได้ ๒ ลักษณะ คือ ปัญหาเฉพาะหน้าที่สามารถดำเนินการแก้ไขได้ทันที และปัญหาที่ต้องนำมาบรรจุไว้ในแผนพัฒนา เทศบาล เนื่องจากเป็นปัญหาที่มีลักษณะที่ต้องใช้งบประมาณค่อนข้างมากหรือมีปัญหาเรื่องสถานที่ดำเนินการ และ ประชาชนไม่สามารถดำเนินการเองได้ เป็นต้น ซึ่งสรุปประเด็นปัญหาได้ดังนี้

ด้าน	ปัญหา	พื้นที่เป้าหมาย	แนวทางการแก้ไขปัญหา
เศรษฐกิจ	๑. ประชาชนมีรายได้น้อย ไม่เพียงพอแก่การยังชีพ และว่างงาน	ทุกชุมชน	๑.๑ จัดให้มีโครงการฝึกอาชีพให้ ความรู้แก่ประชาชน ๑.๒ ส่งเสริมประชาสัมพันธ์การ ท่องเที่ยวในเขตเทศบาล ๑.๓ จัดตั้งกลุ่มวิสาหกิจชุมชน

ด้าน	ปัญหา	พื้นที่เป้าหมาย	แนวทางการแก้ไขปัญหา
คุณภาพชีวิตและสังคม	๒. สถานที่สำคัญทรุดโทรม	ชุมชนริมน้ำ	๑.๔ สนับสนุนงบประมาณให้แก่ชุมชนเพื่อจัดซื้อวัสดุอุปกรณ์ในการประกอบอาชีพหรือประสานการขอเงินอุดหนุนจากหน่วยงานอื่นเพื่อเป็นเงินทุนหมุนเวียน ๑.๔ จัดทำโครงการส่งเสริมการท่องเที่ยวภายในเขตเทศบาล ๒.๑ ปรับปรุงสถานที่สำคัญให้เป็นแหล่งท่องเที่ยว
	๑. ความปลอดภัยในชีวิตและทรัพย์สิน	ชุมชนรถไฟ ชุมชนใจกุศล ชุมชนทวีใจรักดี ชุมชนศาลเจ้าพ่อเขาแดง ชุมชนใหม่ร่วมใจรักดี ชุมชนหนองรี ชุมชนก้าวหน้าพัฒนา ชุมชนชลประทาน ชุมชนรายน้ำใจ ชุมชนใหม่ร่วมใจรักดี ชุมชนรายน้ำใจ	๑.๑ ติดตั้งกล้องวงจรปิดในชุมชน ๑.๒ ติดตั้งสัญญาณไฟแดงรั้วกันบริเวณทางรถไฟ เพื่อลดอุบัติเหตุบนถนน
	๒. ยาเสพติด	ชุมชนก้าวหน้าพัฒนา ชุมชนหนองรี ชุมชนบ้านคูร่วมใจพัฒนา ชุมชนใหม่ร่วมใจรักดี ชุมชนทวีใจรักดี ชุมชนก้าวหน้าพัฒนา	๒.๑ ซ่อมแซมเครื่องออกกำลังกาย และจัดหาอุปกรณ์กีฬา ๒.๒ สร้าง/ปรับปรุงสนามกีฬา

ด้าน	ลักษณะปัญหา	พื้นที่เป้าหมาย	แนวทางการแก้ไขปัญหา
<p>สาธารณูปโภค</p>	<p>๑. ถนนชำรุดและบางเส้นไม่มีท่อระบายน้ำ ทำให้เกิดน้ำท่วมขัง การคมนาคมไม่สะดวก</p> <p>๒. ระบบไฟฟ้าแสงสว่าง ยังไม่ทั่วถึง หรือมีปัญหาหลอดไฟชำรุด และยังไม่ได้รับการแก้ไขปรับปรุง</p> <p>๓. ไม่มีป้ายบอกทาง</p> <p>๔. การระบายน้ำในคลอง</p>	<p>ชุมชนรถไฟ ชุมชนริมน้ำ ชุมชนใจกุศล ชุมชน ทิวใจภักดี ชุมชน ก้าวหน้าพัฒนา</p> <p>ชุมชนรถไฟ ชุมชนริมน้ำ ชุมชนหนองรี ชุมชน รวมน้ำใจ</p> <p>ชุมชนริมน้ำ</p> <p>ชุมชนบ้านคู่ร่วมใจ พัฒนา ชุมชนทิวใจภักดี ชุมชนหนองรี</p>	<p>๑.๑ บำรุงรักษา ปรับปรุง ถนนให้มีสภาพดีได้มาตรฐานและก่อสร้างท่อระบายน้ำบริเวณถนนที่มีน้ำท่วมขัง</p> <p>๒.๑ ติดตั้งไฟฟ้าในบริเวณที่มีดและบริเวณสวนสาธารณะบำรุงรักษา และติดตั้งไฟฟ้าแทนของเดิมที่ชำรุด</p> <p>๓.๑ ติดตั้งป้ายบอกทาง</p> <p>๔.๑ ขุดลอกคูคลอง</p>
<p>สาธารณสุข</p>	<p>๑. ปัญหาสุนัขจรจัด</p>	<p>ชุมชนใจกุศล</p>	<p>๑.๑ ฉีดยาพิษสุนัขบ้าและทำหมันสุนัขจรจัด และนำไปไว้ที่บ้านพักสุนัขจรจัดเพื่อหาผู้อุปการะ</p>
<p>การจัดการทรัพยากรธรรมชาติและสิ่งแวดล้อม</p>	<p>๑. ปัญหาน้ำเสีย</p> <p>๒. ภูมิทัศน์ไม่สวยงาม</p>	<p>ชุมชนริมน้ำ</p> <p>ชุมชนศาลเจ้าพ่อเขาแดง ชุมชนหนองรี ชุมชน ก้าวหน้าพัฒนา</p>	<p>๑.๑ ติดตั้งบ่อดักไขมัน</p> <p>๒.๑ ปรับปรุงภูมิทัศน์</p> <p>๒.๒ ปลูกต้นไม้ในชุมชน</p> <p>๒.๓ ปรับปรุงทางเดินเท้าบริเวณสวนสาธารณะ และริมคลอง</p>

(๓) แนวโน้มปัจจัยและสถานการณ์การเปลี่ยนแปลงที่มีผลต่อการพัฒนา

การวิเคราะห์ศักยภาพด้านเศรษฐกิจ

จากเศรษฐกิจโลกที่โตช้าลง ทำให้ความเสี่ยงทางเศรษฐกิจโลกเพิ่มขึ้น ส่งผลกระทบให้เศรษฐกิจไทยมีอัตราเสี่ยงจากเศรษฐกิจโลกที่มีความผันผวนไปด้วย แต่ทั้งนี้เศรษฐกิจไทยมีแนวโน้มขยายตัวเพิ่มขึ้นจากการลงทุนของภาครัฐที่เพิ่มขึ้นมาช่วยชดเชยการส่งออกและการลงทุนภาคเอกชนที่ลดลงตามแนวโน้มเศรษฐกิจคู่ค้า โดยเฉพาะจังหวัดกาญจนบุรี ภาคเกษตรกรรมการขยายตัวชะลอตัวลง จากการเพาะปลูกผลผลิตข้าวเป็นสำคัญ ทั้งในเรื่องของสภาพอากาศที่แห้งแล้ง นโยบายรัฐบาล และการชะลอตัวของเศรษฐกิจประเทศคู่ค้าส่งผลกระทบต่อราคาข้าวที่ลดลง ขณะที่ภาคอุตสาหกรรมและภาคบริการขยายตัวเพิ่มขึ้น เนื่องจากมีการขยายกำลังผลิตภาคธุรกิจและภาคอุตสาหกรรม ประกอบกับมาตรการต่างๆ ที่ส่งเสริมการท่องเที่ยวภายในประเทศ รวมถึงมาตรการต่างของหน่วยงานที่เกี่ยวข้องภายในจังหวัดช่วยส่งเสริมการท่องเที่ยวให้เศรษฐกิจในเขตเทศบาลเมืองท่าเรือพระแท่นเติบโตขึ้น สอดคล้องกับปัจจัยต่างๆ ที่เอื้ออำนวย เช่น ธรรมชาติ ประวัติศาสตร์ วัฒนธรรม และการคมนาคมที่สะดวก ทำให้มีนักท่องเที่ยวเดินทางมาอย่างต่อเนื่อง แต่ยังคงมีความเสี่ยงจากสถานการณ์การเมืองภายในประเทศที่ยังมีความไม่แน่นอนอาจส่งผลกระทบต่อการท่องเที่ยว รวมทั้งนโยบายการปรับโครงสร้างราคาพลังงาน ทั้งก๊าซธรรมชาติ น้ำมันเบนซิน แก๊วโซฮอล์ ดีเซล และก๊าซหุงต้ม ทำให้ส่งผลกระทบต่อราคาสินค้าอุปโภคบริโภค นอกจากนี้ยังมีเรื่องความเสี่ยงจากภัยธรรมชาติที่ไม่สามารถควบคุมได้ เช่น ภัยแล้ง ทำให้ปริมาณผลผลิตลดลง ส่งผลกระทบต่อราคาพืชผลภาคเกษตรและรายได้ของเกษตรกร

การวิเคราะห์ศักยภาพด้านสังคม

- ด้านแรงงาน

โครงสร้างประชากร ในปี พ.ศ. ๒๕๖๘ มีการคาดการณ์ว่าประเทศไทยจะก้าวเข้าสู่สังคมผู้สูงอายุอย่างสมบูรณ์จากการที่มีโครงสร้างประชากรที่วัยสูงอายุเพิ่มขึ้น วัยเด็กและวัยแรงงานลดลงส่งผลกระทบต่อภาระงบประมาณของภาครัฐในการจัดสวัสดิการสังคมและค่าใช้จ่ายของครัวเรือนในการดูแลสุขภาพของผู้สูงอายุในครอบครัว ในเขตเทศบาลเมืองท่าเรือพระแท่น มีผู้สูงอายุ จำนวน ๒,๑๙๘ คน (ข้อมูล ณ เดือนพฤษภาคม ๒๕๕๘) คิดเป็นสัดส่วนร้อยละ ๑๘.๔๖ มีประชากรที่อยู่ในวัยแรงงาน จำนวน ๖,๐๙๗ คน คิดเป็นสัดส่วนร้อยละ ๕๑.๒๒ มีประชากรวัยเด็ก จำนวน ๒,๓๕๐ คน คิดเป็นสัดส่วนร้อยละ ๑๙.๓๔ และมีเยาวชน จำนวน ๑,๒๕๙ คน คิดเป็นสัดส่วนร้อยละ ๑๐.๕๘ ของจำนวนประชากรทั้งหมดในเขตเทศบาล จะเห็นได้ว่าแม้จะมีสัดส่วนผู้สูงอายุถึงร้อยละ ๑๘.๔๖ ซึ่งถือว่าไม่น้อย แต่สัดส่วนคนในวัยแรงงานยังคงมีมากถึง ร้อยละ ๕๑.๒๒ โครงสร้างประชากรในสังคมของเทศบาลเมืองท่าเรือพระแท่น จึงยังคงประกอบด้วยคนวัยทำงานและวัยเรียนเป็นหลัก ซึ่งทำให้การจัดสวัสดิการสังคมสำหรับผู้สูงอายุยังคงไม่เป็นภาระงบประมาณมากนัก และเนื่องจากจังหวัดกาญจนบุรีเป็นเมืองท่องเที่ยวและกำลังมีโครงการท่าเรือน้ำลึกและนิคมอุตสาหกรรมทวาย ทำให้จังหวัดกาญจนบุรีทวีความสำคัญขึ้นมาเป็นจุดยุทธศาสตร์ที่สำคัญที่สุดจุดหนึ่งในอาเซียน ในฐานะเมืองประตูใหญ่ที่เป็นเส้นทางเชื่อมต่อขนส่งสินค้าจำนวนมหาศาลจากท่าเรือทวายเข้ามายังประเทศไทย เพื่อกระจายสินค้าต่อไปยังกัมพูชาและเวียดนาม ออกสู่ทะเลจีนใต้ตามแนวเส้นทางเศรษฐกิจ East-West Corridor จึงทำให้มีประชาชนจากต่างจังหวัดและต่างประเทศ เช่น สาธารณรัฐแห่งสหภาพ เมียนมาร์ย้ายถิ่นฐานเข้ามาอาศัยในเขตเทศบาล เพื่อประกอบอาชีพหรืออื่นๆ ส่งผลให้เกิดความหนาแน่นของประชากรและการขยายตัวของเมืองและที่อยู่อาศัย

- ด้านการศึกษา

การพัฒนาคนสู่สังคมแห่งการเรียนรู้ การปฏิรูปการศึกษา ถือเป็นนโยบายหลักในการพัฒนาประเทศของรัฐบาลมาตลอดหลายปีที่ผ่านมา และแม้ในภาพรวมจะมีการจัดการศึกษาให้คนไทย ได้รับการศึกษาทุกช่วงวัย แต่ก็ยังมีปัญหาด้านคุณภาพการศึกษา และทักษะการใช้ชีวิตของเยาวชน ซึ่งยังไม่เท่าทันสังคมที่เป็นอยู่ในปัจจุบัน ซึ่งเห็นได้จากการศึกษาของเด็กอายุ ๓ -๕ ปี ในเขตเทศบาลเมืองท่าเรือพระแท่น ส่วนใหญ่

ได้รับการเลี้ยงดูเตรียมความพร้อมก่อนวัยเรียน และเด็กอายุ ๖-๑๔ ปี ทั้งหมดได้รับการศึกษาภาคบังคับ ๙ ปี และเด็กจบชั้น ม.๓ ทั้งหมดได้เรียนต่อชั้น ม.๔ หรือเทียบเท่า ในขณะที่คนอายุ ๑๕ - ๖๐ ปีเต็ม กลับมีร้อยละ ๐.๘๕ ที่อ่าน เขียนภาษาไทย และคิดเลขอย่างง่ายไม่ได้ ดังนั้นเทศบาลควรส่งเสริมการศึกษาให้แก่คนในทุกระดับ

- ด้านสาธารณสุข

ปัจจุบันคนไทยได้รับการคุ้มครองด้านบริการสาธารณสุขเพิ่มมากขึ้น ไม่ว่าจะเป็นระบบประกันสังคม ระบบหลักประกันสุขภาพจากรัฐบาล แต่ยังมีพฤติกรรมเสี่ยงทางสุขภาพ โดยพบว่าคนไทยที่มีภาวะโภชนาการเกินมีแนวโน้มสูงขึ้น เป็นโรคอ้วนอันเกิดจากพฤติกรรมการบริโภคที่ไม่เหมาะสม การตั้งครุฑในวัยรุ่นเพิ่มสูงขึ้น กลุ่มผู้สูงอายุแม้จะมีอายุยืนยาว แต่ก็ประสบปัญหาเจ็บป่วยด้วยโรคเรื้อรัง เช่น ความดันโลหิตสูง เบาหวาน และหัวใจ เป็นต้น ซึ่งในเขตเทศบาลเมืองท่าเรือพระแท่นมีประชากรในครัวเรือนที่กินอาหารถูกสุขลักษณะและปลอดภัยมากถึงร้อยละ ๑๐๐ ของครัวเรือนทั้งหมด และคนที่มีอายุ ๖ ปีขึ้นไป ออกกำลังกายอย่างน้อยสัปดาห์ละ ๓ วันๆละ ๓๐ นาที ร้อยละ ๙๒ ของประชากรทั้งหมด และคนที่มีอายุ ๓๕ ปีขึ้นไปได้รับการตรวจสุขภาพประจำปีเพื่อคัดกรองโรคลดความเสี่ยงมากถึง ร้อยละ ๙๖.๖๙ ซึ่งจะเห็นได้ว่าประชาชนในเขตเทศบาลเมืองท่าเรือพระแท่นส่วนใหญ่มีสุขภาพดี แต่เทศบาลก็ควรจัดกิจกรรมส่งเสริมสุขภาพอนามัยให้แก่ประชาชนในเชิงรุกและอย่างต่อเนื่อง

- ด้านอาชญากรรม

จากข้อมูลสถิติคดีอาญา ๔ กลุ่ม ของสถานีตำรวจภูธรท่าเรือ ตั้งแต่ปี พ.ศ. ๒๕๕๙ - ๒๕๖๑ พบว่า ภาพรวมของคดีอาญา เช่น ความผิดเกี่ยวกับทรัพย์ ความผิดที่รัฐเป็นผู้เสียหาย ความผิดเกี่ยวกับชีวิต ร่างกาย และเพศ มีการรับแจ้งคดีเพิ่มขึ้น แต่ถือว่าปัญหายังไม่รุนแรงมากนัก แต่คดีที่น่าสนใจ คือ ยาเสพติดมีสถิติที่มีการจับเพิ่มขึ้น ซึ่งเทศบาลเมืองท่าเรือพระแท่นควรจัดกิจกรรมป้องกันและแก้ไขปัญหายาเสพติดทั้งในรั้วชุมชน รั้วโรงเรียน และควรประสานความร่วมมือกับสถานีตำรวจภูธรท่าเรือเพื่ออบรมให้ความรู้แก่เด็กนักเรียน เยาวชน และประชาชนในเขตเทศบาล เรื่องอันตรายของยาเสพติด และวิธีการป้องกันปัญหาจากยาเสพติด

- ยาเสพติด

ปัญหาการแพร่ระบาดของยาเสพติด เป็นภัยร้ายแรงที่ส่งผลกระทบต่อกลุ่มเด็กและเยาวชนอย่างกว้างขวาง ด้วยมีการแพร่ระบาดเข้าไปในสถานศึกษาเพิ่มขึ้น ส่งผลให้การก่ออาชญากรรมมีแนวโน้มสูงขึ้น เช่น การโจรกรรมรถจักรยานยนต์และรถยนต์ จากสถิติการรับแจ้งคดียาเสพติด ของสถานีตำรวจภูธรท่าเรือ ตั้งแต่ปี พ.ศ. ๒๕๕๙ - ๒๕๖๑ พบว่า ในปี ๒๕๕๙ จับได้ ๓๑๑ ราย ปี ๒๕๖๐ จับได้ ๘๖๒ ราย ปี ๒๕๖๑ จับได้ ๑,๑๙๐ ราย จะเห็นได้ว่าคดียาเสพติดเพิ่มขึ้นมาก ถือว่าระดับปัญหารุนแรงมากขึ้น ซึ่งปัจจุบันเทศบาลก็ได้จัดกิจกรรมรณรงค์และให้ความรู้แก่เด็ก เยาวชน และประชาชน ให้ห่างไกลยาเสพติด อีกทั้งยังส่งเสริมกิจกรรมกีฬาและนันทนาการ เพื่อดึงดูดให้เด็ก เยาวชน และประชาชน หันมาออกกำลังกายมากขึ้น และไม่มั่วสุมยาเสพติด นอกจากนี้ยังมีการจัดประชาคมยาเสพติดและคัดกรองผู้ติดยาไปบำบัดอีกด้วย

การวิเคราะห์ศักยภาพด้านทรัพยากรธรรมชาติและสิ่งแวดล้อม

จากสภาพภูมิประเทศซึ่งเป็นที่ราบ มีสภาพอากาศร้อนชื้น ลักษณะดินเป็นดินร่วนเหมาะสำหรับการทำไร่อ้อย จึงมีการใช้ประโยชน์ของดินทำการเกษตรร้อยละ ๕๐ ของพื้นที่ทั้งหมด ประชาชนส่วนใหญ่ใช้ประโยชน์ในการเกษตรกรรมและการอุปโภค ในส่วนของปริมาณน้ำเสียที่เกิดขึ้นในเขตเทศบาล ประมาณ ๘,๕๒๐,๐๐๐.๐๐ ลบ.ม./ปี ซึ่งปัจจุบันเทศบาลยังไม่มีระบบบำบัดน้ำเสียก่อนปล่อยน้ำจากท่อระบายน้ำลงสู่แม่น้ำแม่กลองเนื่องจากต้องใช้งบประมาณจำนวนมาก สำหรับปริมาณขยะในเขตเทศบาลมีมากถึง ๑๑ ตันต่อวัน ในปีที่ผ่านมาเทศบาลเมืองท่าเรือพระแท่นจึงใช้วิธีจ้างเหมาเอกชนกำจัดขยะมูลฝอย โดยคัดแยกและกำจัด ขยะมูลฝอยอย่างถูกสุขลักษณะ เพื่อลดผลกระทบต่อสิ่งแวดล้อมที่มีต่อประชากรในบริเวณใกล้เคียง ป้องกันการแพร่กระจายและรั่วไหลของน้ำชะขยะและการแพร่กระจายของเชื้อโรคที่มีสาเหตุมาจากการสะสมตัวของขยะมูลฝอย ทำให้พื้นที่ฝัง

กลบเต็มกลายเป็นพื้นที่ใช้สอยที่มีประโยชน์ สามารถนำไปเป็นพื้นที่สาธารณประโยชน์หรือในกิจการของเทศบาลได้

การวิเคราะห์สภาพแวดล้อมภายในและภายนอกด้านทรัพยากรธรรมชาติและสิ่งแวดล้อม จุดแข็ง

๑. เทศบาลเมืองท่าเรือพระแท่นมีพื้นที่รองรับปริมาณขยะในเขต อบต.ตะคร้ำเอน จำนวน ๑๓ ไร่ ที่ผ่านมามีระบบกำจัดขยะมูลฝอย โดยจ้างเอกชนออกแบบและกำจัดขยะมูลฝอย โดยคัดแยกขยะมูลฝอยอย่างถูกสุขลักษณะ สามารถนำวัสดุกลับมาใช้ได้อีก ส่วนวัสดุอันตรายจำกำจัดและบำบัดอย่างถูกต้องตามหลักวิชาการ

๒. ประชาชนมีการตื่นตัวด้านสิ่งแวดล้อม มีการเสนอปัญหา ข้อร้องเรียนเกี่ยวกับการจัดการขยะมูลฝอย มลพิษทางอากาศ และสิ่งแวดล้อมต่างๆ มากขึ้น

จุดอ่อน

๑. ประชาชนบางส่วนในเขตเทศบาลขาดจิตสำนึกในการรักษาความสะอาด เช่น การทิ้งขยะไม่เป็นที่ การปล่อยน้ำเสียในครัวเรือนและร้านค้า ลงสู่แม่น้ำ เป็นต้น

๒. เทศบาลยังไม่มีระบบบำบัดน้ำเสียก่อนปล่อยลงสู่แม่น้ำ

๓. งบประมาณในการจัดการด้านสิ่งแวดล้อมจำเป็นต้องใช้งบประมาณที่สูงมาก และงบประมาณของเทศบาลมีไม่เพียงพอ

โอกาส

๑. เป็นเทศบาลมีที่แหล่งท่องเที่ยวที่นักท่องเที่ยวสามารถมาแวะเยี่ยมชมเยียน ทำให้ประชาชนสนใจทรัพยากรธรรมชาติและสิ่งแวดล้อมมากขึ้น

๒. พระราชบัญญัติควบคุมอาคาร ได้ระบุให้แบบก่อสร้างอาคารต้องมีระบบบำบัดน้ำเสีย เช่น บ่อดักไขมัน ก่อนปล่อยน้ำลงสู่ท่อระบายน้ำ

อุปสรรค

๑. ต้องรองรับปริมาณขยะจากองค์กรปกครองส่วนท้องถิ่นอื่น

๒. ประชาชนที่อยู่นอกเขตเทศบาลนำขยะมาทิ้งในเขตเทศบาล

๓. สภาวะโลกร้อนส่งผลกระทบต่อทั่วโลก

๔. มีมลพิษทางอากาศจากโรงงานนอกเขตเทศบาล

๓.๒ การประเมินสถานการณ์สภาพแวดล้อมภายนอกที่เกี่ยวข้อง

จากผลการประเมินสภาพแวดล้อมภายในและภายนอกของเทศบาลเมืองท่าเรือพระแท่น ที่มีผลต่อการพัฒนาพบว่า ในภาพรวมของเทศบาลมีศักยภาพค่อนข้างดี มีความเป็นชุมชนเมือง สภาพทางเศรษฐกิจโดยรวมดี แม้จะมีข้อจำกัดต่อการพัฒนาอยู่บ้าง แต่มีโอกาที่จะเปลี่ยนแปลงไปในทางที่ดี เนื่องจากมีความได้เปรียบหรือมีจุดแข็งคือเป็นประตูสู่เมืองกาญจน์ ในพื้นที่อำเภอท่ามะกาที่มีโบราณสถาน แหล่งท่องเที่ยวที่รู้จักแพร่หลาย หลายแห่ง โดยเฉพาะในเขตเทศบาลมีโรงเจแข่งชีวิตัว อาจารย์โหฬพัฒน์ หลวงพ่อเพชร วัดท่าเรือ และหลวงพ่อดำ วัดตะคร้ำเอน ซึ่งเป็นที่เคารพบูชา กราบไหว้ของประชาชนและนักท่องเที่ยวทั่วไป อีกทั้งการคมนาคมสะดวกสบาย ไม่ห่างจากกรุงเทพมหานครมากนัก

๓.๓ ความเชื่อมโยงยุทธศาสตร์การพัฒนาจังหวัดกับยุทธศาสตร์การพัฒนาขององค์กรปกครองส่วนท้องถิ่น

โครงสร้างเชื่อมโยงแผนยุทธศาสตร์การพัฒนาเทศบาลเมืองท่าเรือพระแท่น พ.ศ. ๒๕๖๑ - ๒๕๖๕

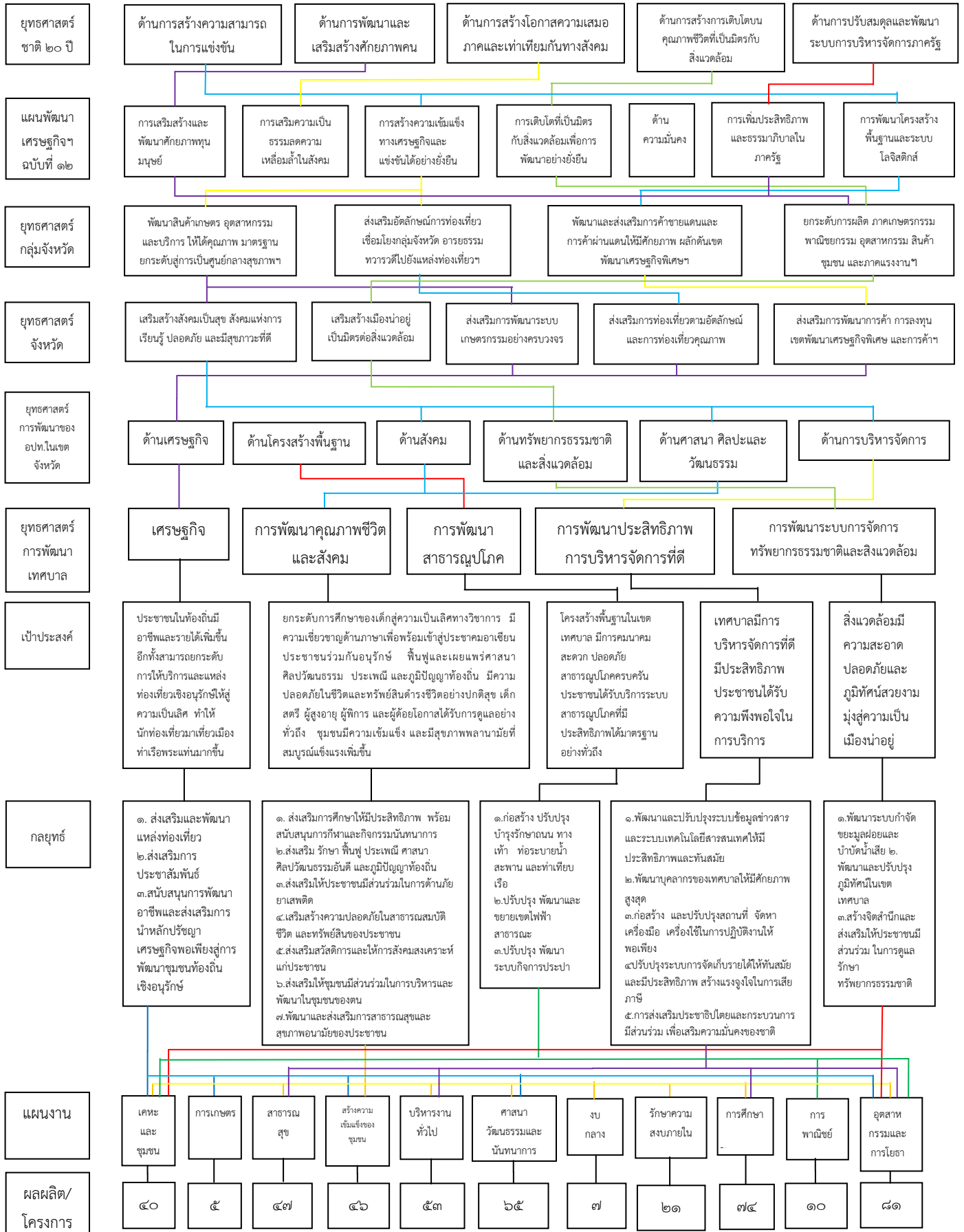

๓.๔ แผนผังยุทธศาสตร์ (strategic map)

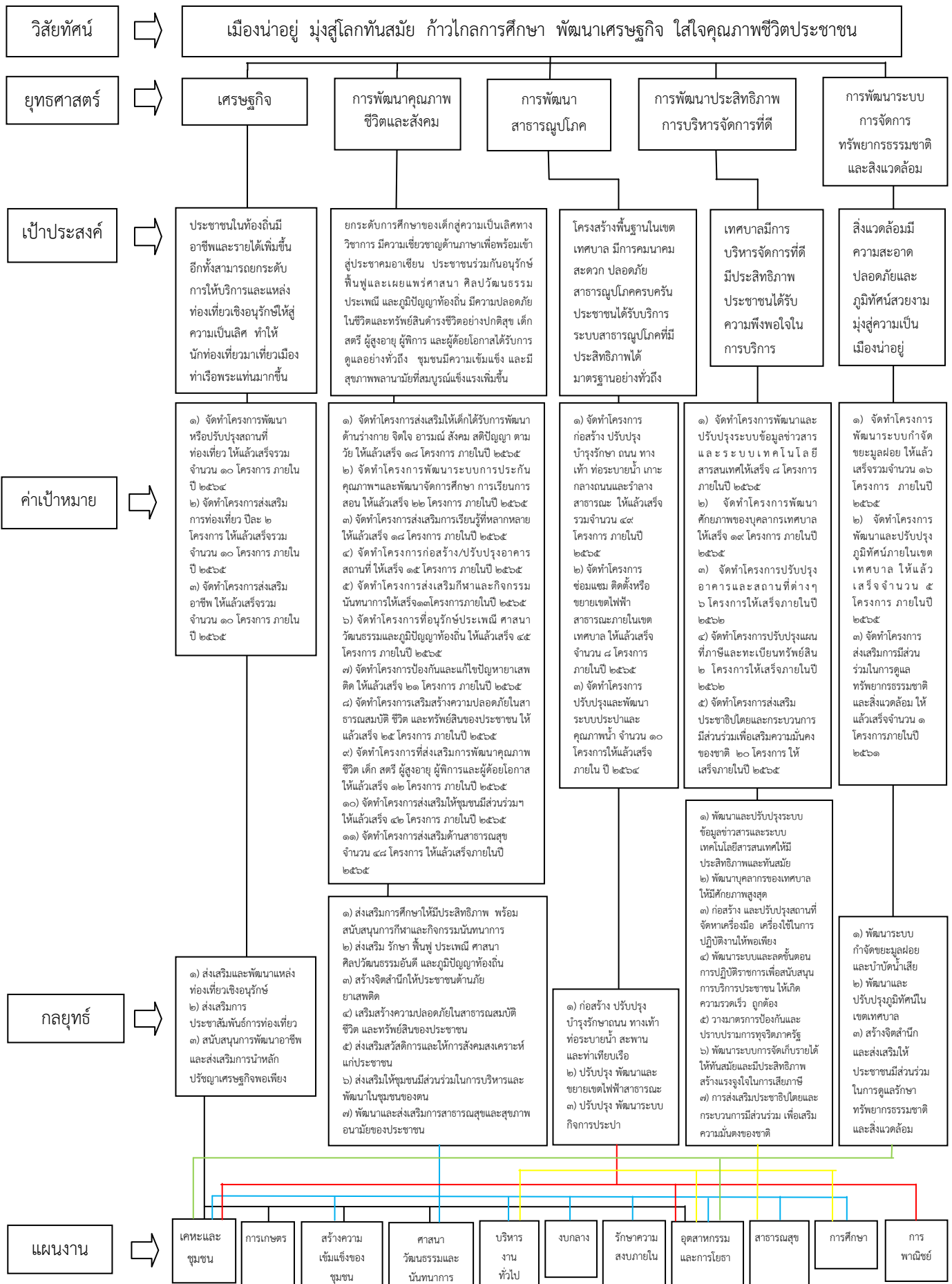

๓.๕ รายละเอียดยุทธศาสตร์

ความเชื่อมโยง กับยุทธศาสตร์ จังหวัด	ยุทธศาสตร์ อปท.ในเขต จังหวัด	ยุทธศาสตร์ อปท.	เป้าประสงค์	ตัวชี้วัด ผลผลิต/ โครงการ	ค่าเป้าหมาย					ความก้าวหน้าของ เป้าหมาย	กลยุทธ์	ผลผลิต/โครงการ	หน่วยงาน รับผิดชอบ หลัก	หน่วย สนับสนุน
					๒๕๖๑	๒๕๖๒	๒๕๖๓	๒๕๖๔	๒๕๖๕					
ยจ.๓ ส่งเสริม การพัฒนาระบบ เกษตรกรรม อย่างครบวงจร	ย.อปท.๑ การพัฒนา ด้าน เศรษฐกิจ	๑. การ พัฒนา เศรษฐกิจ	๑. ประชาชน ในท้องถิ่นมี อาชีพและ รายได้เพิ่มขึ้น	- ร้อยละของ ครัวเรือนที่มี รายได้เพิ่มขึ้น	๒	๔	๖	๘	๑๐	๒	๑.๑ สนับสนุนการ พัฒนาอาชีพและ ส่งเสริมการนำหลัก ปรัชญาเศรษฐกิจ พอเพียงสู่การ พัฒนาชุมชน ท้องถิ่น	โครงการส่งเสริม อาชีพ จำนวน ๑๐ โครงการ	กองสวัสดิการฯ	-
ยจ.๔ ส่งเสริม การท่องเที่ยว ตามอัตลักษณ์ และการ ท่องเที่ยว คุณภาพ			๒. สามารถ ยกระดับการ ให้บริการและ แหล่ง ท่องเที่ยวเชิง อนุรักษ์ให้สู่ ความเป็นเลิศ	- ร้อยละของ กลุ่มอาชีพดั้งเดิม ที่เป็นเอกลักษณ์ ของท้องถิ่นได้รับ การสนับสนุน การดำเนินงาน และการ ประชาสัมพันธ์ จากสื่อต่างๆ	๒	๔	๖	๘	๑๐	๒	๑.๒ ส่งเสริมการ ประชาสัมพันธ์การ ท่องเที่ยว	โครงการส่งเสริมการ ท่องเที่ยว จำนวน ๑๐ โครงการ	สำนักปลัดฯ/ กองวิชาการฯ	-
ยจ.๕ ส่งเสริม การพัฒนาการ ค้า การลงทุน เขตพัฒนา เศรษฐกิจพิเศษ และการค้า ชายแดน			๓. นักท่องเที่ยว มาเที่ยวเมือง ท่าเรือพระแท่น มากขึ้น	- ร้อยละของ นักท่องเที่ยวที่ เข้ามาท่องเที่ยว ภายในเขต เทศบาลมีจำนวน เพิ่มมากขึ้น	๔	๕	๗	๑๐	-	-จัดทำปี ๖๑ จำนวน ๓ โครงการ - จัดทำปี ๖๒ จำนวน ๑ โครงการ - จัดทำปี ๖๓ จำนวน ๒ โครงการ - จัดทำปี ๖๔ จำนวน ๓ โครงการ	๑.๓ ส่งเสริมและ พัฒนาแหล่ง ท่องเที่ยวเชิง อนุรักษ์	โครงการพัฒนา/ ปรับปรุงสถานที่ ท่องเที่ยว จำนวน ๑๐ โครงการ	กองช่าง	กรมส่งเสริม การปกครอง ท้องถิ่นฯ

๓.๕ รายละเอียดยุทธศาสตร์ (ต่อ)

ความเชื่อมโยง กับยุทธศาสตร์ จังหวัด	ยุทธศาสตร์ อปท.ในเขต จังหวัด	ยุทธศาสตร์ อปท.	เป้าประสงค์	ตัวชี้วัด ผลผลิต/ โครงการ	ค่าเป้าหมาย					ความก้าวหน้าของ เป้าหมาย	กลยุทธ์	ผลผลิต/โครงการ	หน่วยงาน รับผิดชอบ หลัก	หน่วย สนับสนุน			
					๒๕๖๑	๒๕๖๒	๒๕๖๓	๒๕๖๔	๒๕๖๕								
ยจ.๑ เสริมสร้าง สังคมเป็นสุข สังคมแห่งการ เรียนรู้ ปลอดภัย และมีสุขภาวะ ที่ดี	ย.อปท.๓ การพัฒนา ด้านสังคม ย.อปท.๕ พัฒนาด้าน ศาสนา ศิลปะและ วัฒนธรรม	๒. การ พัฒนา คุณภาพ ชีวิตและ สังคม สังคม	๑. ยกระดับ การศึกษาของ เด็กสู่ความ เป็นเลิศทาง วิชาการ มี ความ เชี่ยวชาญด้าน ภาษาเพื่อ พร้อมเข้าสู่ ประชาคม อาเซียน	- จำนวน สถานศึกษาใน สังกัดเทศบาลที่ ผ่านเกณฑ์การ ประเมิน มาตรฐานการจัด การศึกษา	๕	๙	๑๒	๑๕	๑๘	-จัดทำปี ๖๑ - ๖๔ ปีละ จำนวน ๑๖ โครงการ -จัดทำปี ๖๕ จำนวน ๑๔ โครงการ	๒.๑ ส่งเสริม การศึกษาให้มี ประสิทธิภาพ พร้อมสนับสนุน การกีฬาและ กิจกรรม นันทนาการ	โครงการส่งเสริมให้เด็ก ได้รับการพัฒนาด้าน ร่างกาย จิตใจ อารมณ์ สังคม สติปัญญา ตามวัย จำนวน ๑๘ โครงการ	กอง การศึกษา	รร.ท.๑ และ ศพด. -			
					๒	๗	๑๒	๑๗	๒๒	-จัดทำปี ๖๑ จำนวน ๒โครงการ -จัดทำปี ๖๒-๖๕ ปีละ จำนวน ๕ โครงการ					โครงการพัฒนาระบบการ ประกันคุณภาพใน สถานศึกษาและพัฒนาจัด การศึกษา การเรียนการ สอน จำนวน ๒๒ โครงการ	กอง การศึกษา	รร.ท.๑ และ ศพด.
					๖	๙	๑๒	๑๕	๑๘	-จัดทำปี ๖๑ จำนวน ๖โครงการ -จัดทำปี ๖๒ - ๖๕ ปีละ ๓ โครงการ							

๓.๕ รายละเอียดยุทธศาสตร์ (ต่อ)

ความเชื่อมโยง กับยุทธศาสตร์ จังหวัด	ยุทธศาสตร์ อปท.ในเขต จังหวัด	ยุทธศาสตร์ อปท.	เป้าประสงค์	ตัวชี้วัด ผลผลิต/ โครงการ	ค่าเป้าหมาย					ความก้าวหน้าของ เป้าหมาย	กลยุทธ์	ผลผลิต/โครงการ	หน่วยงาน รับผิดชอบ หลัก	หน่วย สนับสนุน
					๒๕๖๑	๒๕๖๒	๒๕๖๓	๒๕๖๔	๒๕๖๕					
					๓	๖	๑๐	๑๔	๑๕	-จัดทำปี ๖๑ จำนวน ๓ โครงการ -จัดทำปี ๖๒ จำนวน ๓ โครงการ -จัดทำปี ๖๓ จำนวน ๔ โครงการ -จัดทำปี ๖๔ จำนวน ๔ โครงการ -จัดทำปี ๖๕ จำนวน ๑ โครงการ		โครงการก่อสร้าง/ ปรับปรุงอาคาร สถานที่ และจัดหา เครื่องมือเครื่องใช้ จำนวน ๑๕ โครงการ	กองการศึกษา	รร.ท.๑ และ ศพด.
					๕	๗	๙	๑๑	๑๓	-จัดทำปี ๖๑ จำนวน ๕ โครงการ -จัดทำปี ๖๒ - ๖๕ ปีละ จำนวน ๒ โครงการ		โครงการส่งเสริมกีฬา และกิจกรรม นันทนาการ จำนวน ๑๓ โครงการ	กองการศึกษา	รร.ท.๑ และ ศพด.
			๒. ประชาชน ร่วมกันอนุรักษ์ ฟื้นฟูและ เผยแพร่ ศาสนา ศิลป วัฒนธรรม ประเพณี และ ภูมิปัญญา ท้องถิ่น	- ร้อยละของ ความพึงพอใจ ของประชาชน ต่อการจัด กิจกรรม ประเพณีท้องถิ่น ของเทศบาล	๙	๑๘	๒๗	๓๖	๔๕	-จัดทำปี ๖๑ - ๖๕ ปีละ จำนวน ๙ โครงการ	๒.๒ ส่งเสริม รักษา ฟื้นฟู ประเพณี ศาสนา ศิลปวัฒนธรรม อันดีและภูมิ ปัญญาท้องถิ่น	โครงการที่อนุรักษ์ ประเพณี ศาสนา วัฒนธรรมและภูมิ ปัญญาท้องถิ่น จำนวน ๔๕ โครงการ	กองการศึกษา/ สำนักปลัดฯ	-

๓.๕ รายละเอียดยุทธศาสตร์ (ต่อ)

ความเชื่อมโยง กับยุทธศาสตร์ จังหวัด	ยุทธศาสตร์ อปท.ในเขต จังหวัด	ยุทธศาสตร์ อปท.	เป้าประสงค์	ตัวชี้วัด ผลผลิต/ โครงการ	ค่าเป้าหมาย					ความก้าวหน้าของ เป้าหมาย	กลยุทธ์	ผลผลิต/โครงการ	หน่วยงาน รับผิดชอบ หลัก	หน่วย สนับสนุน
					๒๕๖๑	๒๕๖๒	๒๕๖๓	๒๕๖๔	๒๕๖๕					
			๓. ประชาชน มีความ ปลอดภัยใน ชีวิตและ ทรัพย์สิน ดำรงชีวิตอย่าง ปกติสุข	- ร้อยละของ จำนวนคดี อาชญากรรม เพิ่มขึ้น ลักทรัพย์ ในเขตเทศบาล ลดลง	๔	๘	๑๓	๑๗	๒๑	-จัดทำปี ๖๑ - ๖๒ และ ๖๔ - ๖๕ ปีละ จำนวน ๔ โครงการ -จัดทำปี ๖๓ จำนวน ๕ โครงการ	๒.๓ ส่งเสริมการมีส่วนร่วม ให้ประชาชนด้าน ภัยยาเสพติด	โครงการป้องกันและ แก้ไขปัญหายาเสพติด จำนวน ๒๑ โครงการ	กองการศึกษา กองสวัสดิการฯ กองสาธารณสุขฯ	-
					๙	๑๔	๑๗	๒๑	๒๕	-จัดทำปี ๖๑ จำนวน ๙ โครงการ -จัดทำปี ๖๒ จำนวน ๕ โครงการ -จัดทำปี ๖๓ จำนวน ๓ โครงการ -จัดทำปี ๖๔-๖๕ ปีละ จำนวน ๔ โครงการ	๒.๔ เสริมสร้าง ความปลอดภัยใน สาธารณสุข สมบัติ ชีวิต และทรัพย์สิน ของประชาชน	๑. โครงการอบรมให้ ความรู้ด้าน ความปลอดภัย ในชีวิตและ ทรัพย์สิน จำนวน ๒๐ โครงการ ๒. โครงการ จัดหาอุปกรณ์ ป้องกันและ บรรเทา สาธารณภัย จำนวน ๔ โครงการ ๓.โครงการ จัดตั้งและ ปรับปรุงศูนย์ ป้องกัน จำนวน ๑ โครงการ	สำนักปลัดฯ สำนักปลัดฯ สำนักปลัดฯ	- - กองช่าง
			๔. เด็ก สตรี ผู้สูงอายุ ผู้พิการ และ ผู้ด้อยโอกาส ได้รับการดูแล อย่างทั่วถึง	- ร้อยละของ ผู้สูงอายุ ผู้พิการ และผู้ด้อยโอกาส ได้รับการดูแล ด้านสวัสดิการ มากขึ้น	๔	๗	๑๐	๑๑	๑๒	-จัดทำปี ๖๑ จำนวน ๔ โครงการ -จัดทำปี ๖๒-๖๓ ปีละ ๓ โครงการ -จัดทำปี ๖๔-๖๕ ปีละ ๑ โครงการ	๒.๕ ส่งเสริม สวัสดิการ และการให้ สังคม สงเคราะห์แก่ ประชาชน	โครงการที่ส่งเสริม พัฒนาคุณภาพ ชีวิตเด็ก สตรีผู้สูงอายุ ผู้พิการ และผู้ด้อยโอกาส จำนวน ๑๒ โครงการ	สำนักปลัดฯ กอง สาธารณสุขฯ กองสวัสดิการฯ	กองช่าง

๓.๕ รายละเอียดยุทธศาสตร์ (ต่อ)

ความเชื่อมโยง กับยุทธศาสตร์ จังหวัด	ยุทธศาสตร์ อปท.ในเขต จังหวัด	ยุทธศาสตร์ อปท.	เป้าประสงค์	ตัวชี้วัด ผลผลิต/ โครงการ	ค่าเป้าหมาย					ความก้าวหน้าของ เป้าหมาย	กลยุทธ์	ผลผลิต/โครงการ	หน่วยงาน รับผิดชอบ หลัก	หน่วย สนับสนุน
					๒๕๖๑	๒๕๖๒	๒๕๖๓	๒๕๖๔	๒๕๖๕					
			๕. ชุมชนมีความเข้มแข็ง	- จำนวนชุมชนที่มีความเข้มแข็งเพิ่มขึ้น	๑๒	๑๘	๒๖	๓๔	๔๒	-จัดทำปี ๖๑ จำนวน ๑๒ โครงการ -จัดทำปี ๖๒ จำนวน ๖ โครงการ -จัดทำปี ๖๓ -๖๕ ปีละ จำนวน ๘ โครงการ	๒.๖ ส่งเสริมให้ชุมชนมีส่วนร่วมในการบริหารและพัฒนาชุมชนของตน	โครงการส่งเสริมพัฒนาศักยภาพให้แก่ชุมชนและส่งเสริมกระบวนการมีส่วนร่วมให้แก่กลุ่มต่างๆ จำนวน ๔๒ โครงการ	กองสวัสดิการฯ กองวิชาการฯ กองช่าง	กองช่าง
			๖. ประชาชนมีสุขภาพพลานามัยที่สมบูรณ์แข็งแรงเพิ่มขึ้น	-ร้อยละของจำนวนประชากรที่เจ็บป่วยต่อปีลดลง	๑๒	๒๐	๓๐	๓๙	๔๘	-จัดทำปี ๖๑ จำนวน ๑๒ โครงการ -จัดทำปี ๖๒ จำนวน ๘ โครงการ -จัดทำปี ๖๓ จำนวน ๑๐ โครงการ -จัดทำปี ๖๔-๖๕ปีละ จำนวน ๙ โครงการ	๒.๗ พัฒนาและส่งเสริมการสาธารณสุขและสุขภาพอนามัยของประชาชน	โครงการที่ส่งเสริมการพัฒนาทางด้านสาธารณสุขการป้องกันโรคติดต่อและสนับสนุนการสร้างสุขภาพอนามัยแก่ประชาชน จำนวน ๔๘ โครงการ	กองสาธารณสุขฯ	กองช่าง

๓.๕ รายละเอียดยุทธศาสตร์ (ต่อ)

ความเชื่อมโยง กับยุทธศาสตร์ จังหวัด	ยุทธศาสตร์ อปท.ในเขต จังหวัด	ยุทธศาสตร์ อปท.	เป้าประสงค์	ตัวชี้วัด ผลผลิต/ โครงการ	ค่าเป้าหมาย					ความก้าวหน้าของ เป้าหมาย	กลยุทธ์	ผลผลิต/โครงการ	หน่วยงาน รับผิดชอบ หลัก	หน่วย สนับสนุน
					๒๕๖๑	๒๕๖๒	๒๕๖๓	๒๕๖๔	๒๕๖๕					
ยจ.๕ ส่งเสริม การพัฒนาระบบ เศรษฐกิจ เขต เศรษฐกิจพิเศษ และการค้า ชายแดน	ย.อปท. ๒ การพัฒนา ด้าน โครงสร้าง พื้นฐาน	๓. การ พัฒนา สาธารณูป โภค	โครงสร้าง พื้นฐานในเขต เทศบาล มีการ คมนาคม สะดวก ปลอดภัย สาธารณูปโภค ครบครัน ประชาชน ได้รับบริการ ระบบ สาธารณูปโภค ที่มี ประสิทธิภาพ ได้มาตรฐาน อย่างทั่วถึง	-ร้อยละของ ครัวเรือนที่มี เส้นทางการ คมนาคมที่ สะดวก	๒๓	๒๘	๓๐	๔๓	๔๙	-จัดทำปี ๖๑ จำนวน ๒๓ โครงการ -จัดทำปี ๖๒ จำนวน ๕ โครงการ -จัดทำปี ๖๓ จำนวน ๒ โครงการ -จัดทำปี ๖๔ จำนวน ๑๓ โครงการ -จัดทำปี ๖๕ จำนวน ๖ โครงการ	๓.๑ ก่อสร้าง ปรับปรุง บำรุงรักษาถนน ทางเท้า ท่อระบาย น้ำ สะพานและท่า เทียบเรือ	๑.โครงการก่อสร้าง/ ปรับปรุงถนนและหรือ วางท่อระบายน้ำ ๔๖ โครงการ ๒.ก่อสร้าง/ปรับปรุง ทางเท้า ๒ โครงการ ๓.ขุดลอกลำราง สาธารณะ ๑ โครงการ	กองช่าง กองช่าง กองช่าง	อบจ. กาญจนบุรี/ กรมส่งเสริมฯ แขวงทาง ทาง
				-ร้อยละของ จำนวนถนนที่ ได้รับ แสงสว่างจาก ไฟฟ้าสาธารณะ	๔	๕	๖	๗	๘	-จัดทำปี ๖๑ จำนวน ๔ โครงการ -จัดทำปี ๖๒ - ๖๕ ปีละ จำนวน ๑ โครงการ	๓.๒ พัฒนาและ ขยายเขตไฟฟ้า สาธารณะ	โครงการซ่อมแซม ติดตั้งหรือขยายเขต ไฟฟ้าสาธารณะ ภายในเขตเทศบาล จำนวน ๘ โครงการ	กองช่าง	การไฟฟ้า ส่วนภูมิภาค สาขาท่าเรือ
				-ร้อยละของ ครัวเรือนที่ได้รับ บริการประปา จากเทศบาล	๓	๔	๗	๑๐	-	-จัดทำปี ๖๑ จำนวน ๓ โครงการ -จัดทำปี ๖๒ จำนวน ๑ โครงการ -จัดทำปี ๖๓ จำนวน ๓ โครงการ -จัดทำปี ๖๔ จำนวน ๓ โครงการ	๓.๓ ปรับปรุง พัฒนาระบบ กิจการประปาและ คุณภาพน้ำ	๑.ตรวจสอบคุณภาพ น้ำ จำนวน ๑ โครงการ ๒.ปรับปรุงท่อเมน ประปา จำนวน ๔ โครงการ ๓. ก่อสร้างโรงสูบน้ำ จำนวน ๒ โครงการ ๔.ก่อสร้างห้องสูง จำนวน ๒ โครงการ	กองการประปา กองการประปา กองการประปา กองการประปา	- - - -

๓.๕ รายละเอียดยุทธศาสตร์ (ต่อ)

ความเชื่อมโยง กับยุทธศาสตร์ จังหวัด	ยุทธศาสตร์ อปท.ในเขต จังหวัด	ยุทธศาสตร์ อปท.	เป้าประสงค์	ตัวชี้วัด ผลผลิต/ โครงการ	ค่าเป้าหมาย					ความก้าวหน้าของ เป้าหมาย	กลยุทธ์	ผลผลิต/โครงการ	หน่วยงาน รับผิดชอบ หลัก	หน่วย สนับสนุน
					๒๕๖๑	๒๕๖๒	๒๕๖๓	๒๕๖๔	๒๕๖๕					
ยจ.๑ เสริมสร้าง สังคมเป็นสุข และสังคมแห่ง การเรียนรู้ ยจ.๒ ส่งเสริม ความเป็นเมือง มั่นคงปลอดภัย	ย.อปท. ๖ การพัฒนา ด้านการ บริหาร จัดการ	๔.การ พัฒนา ประสิทธิ ภาพการ บริหาร จัดการที่ดี	เทศบาลมีการ บริหารจัดการ ที่ดีมี ประสิทธิภาพ ประชาชน ได้รับความ พึงพอใจใน การบริการ	- ร้อยละของ ประชาชน ผู้ใช้บริการจาก เทศบาลได้รับ ความพึงพอใจใน การให้บริการ - ผลคะแนนที่ เพิ่มขึ้นจากการ เข้าตรวจ ประเมิน ประสิทธิภาพ ขององค์กร ปกครองส่วน ท้องถิ่นจาก คณะกรรมการ LPA	๓	๔	๖	๗	๘	-จัดทำปี ๖๑ จำนวน ๓ โครงการ -จัดทำปี ๖๒ จำนวน ๑ โครงการ -จัดทำปี ๖๓ จำนวน ๒ โครงการ -จัดทำปี ๖๔-๖๕ ปีละ จำนวน ๑ โครงการ	๔.๑ พัฒนาและ ปรับปรุงระบบข้อมูล ข่าวสารและระบบ เทคโนโลยีสารสนเทศ ให้มีประสิทธิภาพ และทันสมัย	โครงการพัฒนาและ ปรับปรุงระบบข้อมูล ข่าวสารและระบบ เทคโนโลยีสารสนเทศ ๘ โครงการ	กองวิชาการฯ กองสวัสดิการฯ	-
				ประเมิน ประสิทธิภาพ ขององค์กร ปกครองส่วน ท้องถิ่นจาก คณะกรรมการ LPA	๖	๑๐	๑๓	๑๖	๑๙	-จัดทำปี ๖๑ จำนวน ๖ โครงการ -จัดทำปี ๖๒ จำนวน ๔ โครงการ -จัดทำปี ๖๓-๖๕ ปีละ จำนวน ๓ โครงการ	๔.๒ พัฒนาบุคลากร ของเทศบาลให้มี ศักยภาพสูงสุด	โครงการพัฒนา ศักยภาพของ บุคลากรเทศบาล จำนวน ๑๙ โครงการ	สำนักปลัดฯ กอง สาธารณสุขฯ กองวิชาการฯ กองการศึกษา	-
					๓	๖	-	-	-	๓	๔.๓ ก่อสร้างและ ปรับปรุงสถานที่ของ ราชการ	๑.ปรับปรุงอาคาร และสถานที่ต่างๆ จำนวน ๖ โครงการ	สำนักปลัดฯ	กองช่าง

๓.๕ รายละเอียดยุทธศาสตร์ (ต่อ)

ความเชื่อมโยง กับยุทธศาสตร์ จังหวัด	ยุทธศาสตร์ อปท.ในเขต จังหวัด	ยุทธศาสตร์ อปท.	เป้าประสงค์	ตัวชี้วัด ผลิต/โครงการ	ค่าเป้าหมาย					ความก้าวหน้าของ เป้าหมาย	กลยุทธ์	ผลผลิต/โครงการ	หน่วยงาน รับผิดชอบ หลัก	หน่วย สนับสนุน
					๒๕๖๑	๒๕๖๒	๒๕๖๓	๒๕๖๔	๒๕๖๕					
					-	-	-	-	-		๔.๔ พัฒนาระบบ และลดขั้นตอนการ ปฏิบัติราชการเพื่อ สนับสนุนการบริการ ประชาชนให้เกิด ความรวดเร็ว ถูกต้อง	-	-	-
					-	-	-	-	-		๔.๕ วางมาตรการ ป้องกันและปราบปราม การทุจริตภาครัฐ	-	-	-
					๑	๒	-	-	-	๑	๔.๖ พัฒนาระบบการ จัดเก็บรายได้ให้ ทันสมัย และมีประสิทธิภาพ สร้างแรงจูงใจในการ เสียภาษี	โครงการปรับปรุง แผนที่ภาษีและ ทะเบียนทรัพย์สิน จำนวน ๒ โครงการ	กองคลัง	-
				-ร้อยละของการ มีส่วนร่วมของ ประชาชนในการ บริหารงานของ เทศบาล	๔	๘	๑๒	๑๖	๒๐	๔	๔.๗ การส่งเสริม ประชาธิปไตยและ กระบวนการมีส่วนร่วม เพื่อเสริมความ มั่นคงของชาติ	โครงการส่งเสริม ประชาธิปไตยและ กระบวนการมีส่วนร่วม เพื่อเสริมความ มั่นคงของชาติ จำนวน ๒๐โครงการ	สำนักปลัดฯ	-

๓.๕ รายละเอียดยุทธศาสตร์ (ต่อ)

ความเชื่อมโยง กับยุทธศาสตร์ จังหวัด	ยุทธศาสตร์ อปท.ในเขต จังหวัด	ยุทธศาสตร์ อปท.	เป้าประสงค์	ตัวชี้วัด ผลผลิต/ โครงการ	ค่าเป้าหมาย					ความก้าวหน้าของ เป้าหมาย	กลยุทธ์	ผลผลิต/โครงการ	หน่วยงาน รับผิดชอบ หลัก	หน่วย สนับสนุน
					๒๕๖๑	๒๕๖๒	๒๕๖๓	๒๕๖๔	๒๕๖๕					
ยจ.๒ ส่งเสริม ความเป็นเมือง มั่นคงปลอดภัย	ย.อปท. ๔ การพัฒนา ด้าน ทรัพยากร ธรรมชาติ และ สิ่งแวดล้อม	๕.การ พัฒนา ระบบการ จัดการ ทรัพยากร ธรรมชาติ และ สิ่งแวดล้อม	สิ่งแวดล้อมมี ความสะอาด ปลอดภัย และ ภูมิทัศน์ สวยงามมุ่งสู่ ความเป็นเมือง น่าอยู่	- ร้อยละของ ขยะมูลฝอยที่ ได้รับการกำจัด อย่างถูก สุขลักษณะ - ร้อยละของ ครัวเรือนที่ไม่ได้ รับผลกระทบ จากมลภาวะเป็น พิษ	๔	๗	๑๐	๑๓	๑๖	-จัดทำปี ๖๑ จำนวน ๔โครงการ -จัดทำปี ๖๒ - ๖๕ ปีละ จำนวน ๓ โครงการ	๕.๑ พัฒนาระบบ กำจัดขยะมูลฝอย และบำบัด น้ำเสีย	โครงการกำจัดขยะ มูลฝอย จำนวน ๑๖ โครงการ	กอง สาธารณสุข	-
					๓	-	๔	-	๕	-จัดทำปี ๖๑ จำนวน ๓ โครงการ -จัดทำปี ๖๓ จำนวน ๑ โครงการ -จัดทำปี ๖๕ จำนวน ๑ โครงการ	๕.๒ พัฒนาและ ปรับปรุงภูมิทัศน์ใน เขตเทศบาล	๑.ก่อสร้างเขื่อน ป้องกันตลิ่ง จำนวน ๑ โครงการ ๒.ปรับปรุงภูมิทัศน์ ภายในเขตเทศบาล จำนวน ๔ โครงการ	กองช่าง	-
					๑	-	-	-	-	๑	๕.๓ สร้างจิตสำนึก และส่งเสริมให้ ประชาชนมีส่วนร่วม ในการดูแล รักษาทรัพยากร ธรรมชาติและ สิ่งแวดล้อม	โครงการส่งเสริมให้ ประชาชนมีส่วนร่วม ในการดูแล รักษาทรัพยากร ธรรมชาติและ สิ่งแวดล้อม จำนวน ๑ โครงการ	กองช่าง	ทุก หน่วยงาน

ส่วนที่ ๓
การนำแผนพัฒนาท้องถิ่นไปสู่การปฏิบัติ

๑. ยุทธศาสตร์การพัฒนาและแผนงาน

ที่	ยุทธศาสตร์	ด้าน	แผนงาน	หน่วยงาน รับผิดชอบหลัก	หน่วยงาน สนับสนุน		
๑	การพัฒนาเศรษฐกิจ	บริการชุมชนและสังคม	เคหะและชุมชน	กองช่าง	-		
			สร้างความเข้มแข็งของชุมชน	กองสวัสดิการฯ	-		
			ศาสนาวัฒนธรรมและ นันทนาการ	กองวิชาการฯ สำนักปลัดฯ	- -		
		การเศรษฐกิจ	อุตสาหกรรมและการโยธา	กองช่าง	-		
			การเกษตร	กองสวัสดิการฯ	-		
๒	การพัฒนาคุณภาพ ชีวิตและสังคม	บริหารทั่วไป	บริหารงานทั่วไป	กองวิชาการฯ	-		
				สำนักปลัดฯ	-		
		บริการชุมชนและสังคม	รักษาความสงบภายใน	สำนักปลัดฯ	-		
			การศึกษา	กองการศึกษา	-		
			สาธารณสุข	กองสาธารณสุขฯ	-		
			เคหะและชุมชน	สำนักปลัดฯ สวัสดิการฯ กองการศึกษา กองช่าง	กองช่าง กองช่าง กองช่าง -		
			สร้างความเข้มแข็งของชุมชน	กองสวัสดิการฯ	-		
		การเศรษฐกิจ	อุตสาหกรรมและการโยธา	ศาสนาวัฒนธรรมและ นันทนาการ	กองการศึกษา สำนักปลัดฯ กองสวัสดิการฯ	- - -	
				อุตสาหกรรมและการโยธา	สำนักปลัดฯ กองการศึกษา กองสาธารณสุขฯ กองสวัสดิการฯ กองช่าง	กองช่าง กองช่าง กองช่าง กองช่าง -	
				การดำเนินงานอื่น	งบกลาง	สำนักปลัดฯ กองสวัสดิการฯ	- -
				บริการชุมชนและสังคม	เคหะและชุมชน	กองช่าง	-
๓	การพัฒนา สาธารณสุขภาค	บริการชุมชนและสังคม	เคหะและชุมชน	กองช่าง	-		
			การเศรษฐกิจ	อุตสาหกรรมและการโยธา	กองช่าง	-	
		การพาณิชย์	กองการประปา	กองช่าง			

ที่	ยุทธศาสตร์	ด้าน	แผนงาน	หน่วยงาน รับผิดชอบหลัก	หน่วยงาน สนับสนุน
๔	การพัฒนา ประสิทธิภาพการ บริหารจัดการที่ดี	บริหารทั่วไป	บริหารงานทั่วไป	สำนักปลัดฯ	-
		บริการชุมชนและสังคม	การศึกษา	กองการศึกษา	-
			สาธารณสุข	กองสาธารณสุขฯ	-
		การเศรษฐกิจ	อุตสาหกรรมและการโยธา	สำนักปลัดฯ	กองช่าง
๕	การพัฒนาและ ทรัพยากรธรรมชาติ สิ่งแวดล้อม	บริการชุมชนและสังคม	เคหะและชุมชน	กองสาธารณสุขฯ	กองช่าง
				กองช่าง	-
		การเศรษฐกิจ	อุตสาหกรรมและการโยธา	กองช่าง	-

๒. บัญชีโครงการพัฒนาท้องถิ่น

๒. บัญชีโครงการพัฒนาท้องถิ่น

แบบ ผ.๐๑

บัญชีสรุปโครงการพัฒนา
แผนพัฒนาเทศบาล (พ.ศ. ๒๕๖๑ ถึง ๒๕๖๕)
เทศบาลเมืองท่าเรือพระแท่น

ยุทธศาสตร์	ปี ๒๕๖๑		ปี ๒๕๖๒		ปี ๒๕๖๓		ปี ๒๕๖๔		ปี ๒๕๖๕		รวม ๕ ปี	
	จำนวนโครงการ	งบประมาณ (บาท)	จำนวนโครงการ	งบประมาณ (บาท)	จำนวนโครงการ	งบประมาณ (บาท)	จำนวนโครงการ	งบประมาณ (บาท)	จำนวนโครงการ	งบประมาณ (บาท)	จำนวนโครงการ	งบประมาณ (บาท)
๑) ยุทธศาสตร์การพัฒนาเศรษฐกิจ												
๑.๑ แผนงานเคหะและชุมชน	๒	๑๕,๙๕๐,๐๐๐	-	-	๑	๔,๑๐๐,๐๐๐	๑	๒,๐๐๐,๐๐๐	-	-	๔	๒๒,๐๕๐,๐๐๐
๑.๒ แผนงานสร้างความเข้มแข็งของชุมชน	๑	๓๐,๐๐๐	๑	๔๐,๐๐๐	๑	๔๐,๐๐๐	๑	๔๐,๐๐๐	๑	๔๐,๐๐๐	๕	๑๙๐,๐๐๐
๑.๓ แผนงานศาสนาวัดนธรรมและนันทนาการ	๒	๑๓๕,๐๐๐	๒	๒๓๕,๐๐๐	๒	๓๓๕,๐๐๐	๒	๓๓๕,๐๐๐	๒	๓๓๕,๐๐๐	๑๐	๑,๓๗๕,๐๐๐
๑.๔ แผนงานอุตสาหกรรมและการโยธา	๒	๒,๑๐๐,๐๐๐	๑	-	๑	๓๐๐,๐๐๐	๒	๑๐,๗๕๐,๐๐๐	-	-	๖	๑๓,๑๕๐,๐๐๐
๑.๕ แผนงานการเกษตร	๑	-	๑	-	๑	-	๑	-	๑	-	๕	-
รวมยุทธศาสตร์ที่ ๑	๘	๑๘,๒๑๕,๐๐๐	๕	๒๗๕,๐๐๐	๖	๔,๗๗๕,๐๐๐	๗	๑๓,๑๒๕,๐๐๐	๔	๓๗๕,๐๐๐	๓๐	๓๖,๗๖๕,๐๐๐
๒) ยุทธศาสตร์การพัฒนาคุณภาพชีวิตและสังคม												
๒.๑ แผนงานบริหารงานทั่วไป	๓	๑๐๐,๐๐๐	๓	๘๐,๐๐๐	๓	๘๐,๐๐๐	๑	-	๑	-	๑๑	๒๖๐,๐๐๐
๒.๒ แผนงานรักษาความสงบภายใน	๖	๑,๖๒๐,๐๐๐	๔	๑๐๐,๐๐๐	๓	๙๐,๐๐๐	๔	๑๐๐,๐๐๐	๔	๑๐๐,๐๐๐	๒๑	๒,๐๐๐,๐๐๐
๒.๓ แผนงานการศึกษา	๑๕	๑๒,๓๗๕,๕๐๐	๑๔	๑๓,๓๐๖,๔๐๐	๑๓	๑๕,๕๖๐,๕๕๔	๑๓	๑๘,๔๔๘,๐๐๐	๑๓	๒๐,๗๘๘,๐๐๐	๖๘	๘๐,๔๗๗,๔๕๔
๒.๔ แผนงานสาธารณสุข	๑๑	๒,๓๑๗,๔๐๐	๘	๑,๒๗๓,๒๐๐	๙	๑,๔๔๓,๒๐๐	๙	๑,๔๔๓,๒๐๐	๙	๑,๔๔๓,๒๐๐	๔๖	๗,๙๒๐,๒๐๐
๒.๕ แผนงานเคหะและชุมชน	๒	๓๖,๐๐๐,๐๐๐	-	-	๑	๓,๖๐๐,๐๐๐	-	-	-	-	๓	๓๙,๖๐๐,๐๐๐
๒.๖ แผนงานสร้างความเข้มแข็งของชุมชน	๑๑	๑,๑๓๖,๐๐๐	๖	๖๗๐,๐๐๐	๘	๙๘๐,๐๐๐	๘	๙๘๐,๐๐๐	๘	๙๘๐,๐๐๐	๔๑	๔,๗๔๖,๐๐๐
๒.๗ แผนงานศาสนาวัดนธรรมและนันทนาการ	๑๑	๑,๗๕๐,๐๐๐	๑๑	๑,๓๗๐,๐๐๐	๑๑	๑,๓๙๐,๐๐๐	๑๑	๑,๓๙๐,๐๐๐	๑๑	๑,๓๙๐,๐๐๐	๕๕	๗,๒๙๐,๐๐๐
๒.๘ แผนงานอุตสาหกรรมและการโยธา	๘	๑๒,๗๒๖,๓๐๐	๓	๒,๐๙๗,๒๐๐	๖	๔๒,๓๕๕,๐๐๐	๔	๓๒,๘๘๕,๐๐๐	๑	๑๕๐,๐๐๐	๒๒	๙๐,๒๐๘,๕๐๐
๒.๙ แผนงานงบบกกลาง	๒	๑๗,๘๖๖,๔๐๐	๒	๒๐,๘๐๖,๘๐๐	๑	๒๒,๐๒๓,๖๐๐	๑	๒๔,๐๐๐,๐๐๐	๑	๒๖,๐๐๐,๐๐๐	๗	๑๑๐,๖๙๖,๘๐๐
รวมยุทธศาสตร์ที่ ๒	๖๙	๘๕,๘๗๕,๖๐๐	๕๑	๓๙,๗๐๓,๖๐๐	๕๕	๘๗,๕๒๒,๓๕๔	๕๑	๗๙,๒๔๖,๒๐๐	๔๘	๕๐,๘๕๑,๒๐๐	๒๗๔	๓๔๓,๑๙๘,๙๕๔
๓) ยุทธศาสตร์การพัฒนาสาธารณสุข												
๓.๑ แผนงานเคหะและชุมชน	๔	๑๐,๕๘๑,๐๐๐	๑	๙๐,๐๐๐	๑	๑๐๐,๐๐๐	๑	๑๐๐,๐๐๐	๑	๑๐๐,๐๐๐	๘	๑๐,๙๗๑,๐๐๐
๓.๒ แผนงานอุตสาหกรรมและการโยธา	๒๒	๓๐,๒๑๐,๐๐๐	๔	๒,๖๕๕,๐๐๐	๑	๒,๐๐๐,๐๐๐	๑๓	๒๓,๖๖๔,๐๐๐	๖	๗,๘๗๓,๐๐๐	๔๖	๖๖,๔๐๒,๐๐๐
๓.๓ แผนงานการพาณิชย์	๓	๖,๐๘๕,๐๐๐	๑	๓๒๐,๐๐๐	๓	๗,๒๔๐,๐๐๐	๓	๑๕,๒๒๐,๐๐๐	-	-	๑๐	๒๘,๘๖๕,๐๐๐
รวมยุทธศาสตร์ที่ ๓	๒๙	๔๖,๘๗๖,๐๐๐	๖	๓,๐๖๕,๐๐๐	๕	๙,๓๔๐,๐๐๐	๑๗	๓๘,๙๘๔,๐๐๐	๗	๗,๙๗๓,๐๐๐	๖๔	๑๐๖,๒๓๘,๐๐๐

บัญชีสรุปโครงการพัฒนา
แผนพัฒนาเทศบาล (พ.ศ. ๒๕๖๑ ถึง ๒๕๖๕)

เทศบาลเมืองท่าเรือพระแท่น

ยุทธศาสตร์	ปี ๒๕๖๑		ปี ๒๕๖๒		ปี ๒๕๖๓		ปี ๒๕๖๔		ปี ๒๕๖๕		รวม ๕ ปี	
	จำนวนโครงการ	งบประมาณ (บาท)	จำนวนโครงการ	งบประมาณ (บาท)	จำนวนโครงการ	งบประมาณ (บาท)	จำนวนโครงการ	งบประมาณ (บาท)	จำนวนโครงการ	งบประมาณ (บาท)	จำนวนโครงการ	งบประมาณ (บาท)
๔) ยุทธศาสตร์ การพัฒนาประสิทธิภาพการบริหารจัดการที่ดี												
๔.๑ แผนงานบริหารงานทั่วไป	๑๑	๒,๘๒๐,๐๐๐	๙	๒,๐๒๐,๖๐๐	๘	๑,๑๕๔,๒๐๐	๗	๑,๐๑๐,๒๐๐	๗	๑,๐๑๐,๒๐๐	๔๒	๘,๐๑๕,๒๐๐
๔.๒ แผนงานการศึกษา	๒	๑๕๐,๐๐๐	๑	๓๐๐,๐๐๐	๑	๕๐,๐๐๐	๑	๕๐,๐๐๐	๑	๕๐,๐๐๐	๖	๖๐๐,๐๐๐
๔.๓ แผนงานสาธารณสุข	๑	๑๐๐,๐๐๐	-	-	-	-	-	-	-	-	๑	๑๐๐,๐๐๐
๔.๔ แผนงานอุตสาหกรรมและการโยธา	๓	๕,๙๐๐,๐๐๐	๓	๒๖,๙๑๐,๐๐๐	-	-	-	-	-	-	๖	๓๒,๘๑๐,๐๐๐
รวมยุทธศาสตร์ที่ ๔	๑๗	๘,๙๗๐,๐๐๐	๑๓	๒๙,๒๓๐,๖๐๐	๙	๑,๒๐๔,๒๐๐	๘	๑,๐๖๐,๒๐๐	๘	๑,๐๖๐,๒๐๐	๕๕	๔๑,๕๒๕,๒๐๐
๕) ยุทธศาสตร์การพัฒนาทรัพยากรธรรมชาติและสิ่งแวดล้อม												
๕.๑ แผนงานเคหะและชุมชน	๘	๑๒,๙๔๘,๒๐๐	๔	๘,๓๐๐,๐๐๐	๕	๑๕,๘๐๐,๐๐๐	๔	๑๕,๕๐๐,๐๐๐	๔	๑๕,๕๐๐,๐๐๐	๒๕	๖๘,๐๔๘,๒๐๐
๕.๒ แผนงานอุตสาหกรรมและการโยธา	-	-	-	-	-	-	-	-	๑	๓๐,๐๐๐,๐๐๐	๑	๓๐,๐๐๐,๐๐๐
รวมยุทธศาสตร์ที่ ๕	๘	๑๒,๙๔๘,๒๐๐	๔	๘,๓๐๐,๐๐๐	๕	๑๕,๘๐๐,๐๐๐	๔	๑๕,๕๐๐,๐๐๐	๕	๔๕,๕๐๐,๐๐๐	๒๖	๙๘,๐๔๘,๒๐๐
รวมยุทธศาสตร์ที่ ๑-๕	๑๓๑	๑๗๒,๘๘๔,๘๐๐	๗๙	๘๐,๕๗๔,๒๐๐	๘๐	๑๑๘,๖๔๑,๕๕๔	๘๗	๑๔๗,๙๑๕,๔๐๐	๗๒	๑๐๕,๗๕๙,๔๐๐	๔๔๙	๖๒๕,๗๗๕,๓๕๔

รายละเอียดโครงการพัฒนา
แผนพัฒนาเทศบาล (พ.ศ. ๒๕๖๑ ถึง ๒๕๖๕)
เทศบาลเมืองท่าเรือพระแท่น

ก. ยุทธศาสตร์จังหวัดที่ ๔ ส่งเสริมการท่องเที่ยวตามอัตลักษณ์ และการท่องเที่ยวคุณภาพ

ข. ยุทธศาสตร์การพัฒนาของ อปท. ในเขตจังหวัดที่ ๑ การพัฒนาด้านเศรษฐกิจ

๑. ยุทธศาสตร์การพัฒนาเศรษฐกิจ

๑.๑ แผนงานเคหะและชุมชน

ที่	โครงการ	วัตถุประสงค์	เป้าหมาย (ผลผลิตของโครงการ)	งบประมาณ					ตัวชี้วัด (KPI)	ผลที่คาดว่าจะ ได้รับ	หน่วยงาน รับผิดชอบ หลัก
				๒๕๖๑ (บาท)	๒๕๖๒ (บาท)	๒๕๖๓ (บาท)	๒๕๖๔ (บาท)	๒๕๖๕ (บาท)			
๑	ปรับปรุงภูมิทัศน์และ พัฒนาบริเวณศูนย์ บริการนักท่องเที่ยว เทศบาลเมืองท่าเรือ พระแท่น	๑. เพื่อส่งเสริมให้เป็น สถานที่ท่องเที่ยวที่สำคัญ ๒. เพิ่มรายได้ให้แก่ท้องถิ่น ๓. เพื่อให้ศูนย์บริการ นักท่องเที่ยวมีความพร้อม ในการให้บริการแก่ นักท่องเที่ยวมากขึ้น	ปรับปรุงห้องรับรอง ห้องร้านค้า ห้องน้ำ ปรับปรุงพื้น ลานจอดรถ สวนหย่อม ปรับภูมิทัศน์ให้สวยงาม และอื่นๆ	๑,๘๐๐,๐๐๐	-	-	-	-	จำนวนนัก ท่องเที่ยว มาแวะใช้ บริการ เพิ่มขึ้น	๑. นักท่องเที่ยวเข้ามาแวะ เยี่ยมชมในท้องถิ่นมากขึ้น ๒. ตำบลท่าเรือกลายเป็น แหล่งท่องเที่ยวที่สำคัญ ทำให้ประชาชนมีรายได้ มากขึ้น	กองช่าง
๒	ปรับปรุงสวนเฉลิม พระเกียรติ ร.๙	๑. เพื่อพัฒนาพื้นที่ให้เป็น ศูนย์กลางการท่องเที่ยว และนันทนาการ ๒. เพื่อปรับปรุงภูมิทัศน์ให้ เรียบร้อยสวยงาม ๓. เพื่อพัฒนาเศรษฐกิจ ในท้องถิ่น	ดำเนินการ ดังนี้ ๑. จ้างที่ปรึกษาออกแบบโครงการ ปรับปรุงภูมิทัศน์ ๒. ก่อสร้างหลังคาคลุมสนามฟุตบอล และสนามบาสเก็ตบอล ๓. ก่อสร้างหลังคาคลุมสนามเด็กเล่น ๔. ปรับปรุงภูมิทัศน์สวนหลวง ร.๙ เช่น ปลุกต้นไม้ จัดสวน ก่อสร้าง ประติมากรรมจำลองปูบันรูปสัตว์ ก่อสร้างน้ำตกจำลอง ปรับปรุง	๑๔,๑๕๐,๐๐๐	-	๔,๑๐๐,๐๐๐	๒,๐๐๐,๐๐๐	-	ประชาชน มีความ พึงพอใจ มากกว่า ร้อยละ ๘๐	๑. มีสภาพภูมิทัศน์ที่ สวยงามเป็นพื้นที่นันทนาการ และประชาชนมาใช้เป็นที่ พักผ่อนหย่อนใจเพิ่มขึ้น ๒. เพิ่มรายได้ให้แก่ ประชาชนในเขตเทศบาล	กองช่าง

รายละเอียดโครงการพัฒนา
แผนพัฒนาเทศบาล (พ.ศ. ๒๕๖๑ ถึง ๒๕๖๕)
เทศบาลเมืองท่าเรือพระแท่น

ก. ยุทธศาสตร์จังหวัดที่ ๔ ส่งเสริมการท่องเที่ยวตามอัตลักษณ์ และการท่องเที่ยวคุณภาพ

ข. ยุทธศาสตร์การพัฒนาของ อปท. ในเขตจังหวัดที่ ๑ การพัฒนาด้านเศรษฐกิจ

๑. ยุทธศาสตร์การพัฒนาเศรษฐกิจ

๑.๑ แผนงานเคหะและชุมชน

ที่	โครงการ	วัตถุประสงค์	เป้าหมาย (ผลผลิตของโครงการ)	งบประมาณ					ตัวชี้วัด (KPI)	ผลที่คาดว่าจะได้รับ	หน่วยงาน รับผิดชอบหลัก
				๒๕๖๑ (บาท)	๒๕๖๒ (บาท)	๒๕๖๓ (บาท)	๒๕๖๔ (บาท)	๒๕๖๕ (บาท)			
			ห้องน้ำ ทำรั้วรอบสระน้ำ เป็นต้น ๕. ติดตั้งเครื่องออกกำลังกาย กลางแจ้ง พร้อมปรับปรุงพื้น บริเวณที่ติดตั้งและก่อสร้างรั้ว ๖. ติดตั้งเครื่องเด็กเล่นพร้อม ปรับปรุงพื้นสนามเด็กเล่น และ ก่อสร้างรั้ว	-	-	๓,๖๐๐,๐๐๐	-	-			
รวม	๒ โครงการ	-	-	๑๕,๙๕๐,๐๐๐	-	๔,๑๐๐,๐๐๐	๒,๐๐๐,๐๐๐	-	-	-	-

รายละเอียดโครงการพัฒนา
แผนพัฒนาเทศบาล (พ.ศ. ๒๕๖๑ ถึง ๒๕๖๕)
เทศบาลเมืองท่าเรือพระแท่น

แบบ ผ.๐๒

ก. ยุทธศาสตร์จังหวัดที่ ๕ ส่งเสริมการพัฒนาการค้า การลงทุน เขตพัฒนาเศรษฐกิจพิเศษ และการค้าชายแดน

ข. ยุทธศาสตร์การพัฒนาของ อปท. ในเขตจังหวัดที่ ๑ การพัฒนาด้านเศรษฐกิจ

๑. ยุทธศาสตร์การพัฒนาเศรษฐกิจ

๑.๒ แผนงานสร้างความเข้มแข็งของชุมชน

ที่	โครงการ	วัตถุประสงค์	เป้าหมาย (ผลผลิตของโครงการ)	งบประมาณ					ตัวชี้วัด (KPI)	ผลที่คาดว่าจะได้รับ	หน่วยงาน รับผิดชอบหลัก
				๒๕๖๑ (บาท)	๒๕๖๒ (บาท)	๒๕๖๓ (บาท)	๒๕๖๔ (บาท)	๒๕๖๕ (บาท)			
๑	ส่งเสริมอาชีพ ชุมชน	๑. เพื่อพัฒนาและส่งเสริม อาชีพให้เหมาะสมกับ สภาพของชุมชน ๒. เพื่อเพิ่มรายได้และ ลดปัญหาการว่างงาน	จัดฝึกอบรมความรู้พื้นฐานอาชีพ ต่างๆ เช่น อบรมให้ความรู้เรื่องการ ผลิตและใช้สารชีวภัณฑ์ ให้ความรู้ เรื่องเตาประหยัดพลังงาน เป็นต้น	๓๐,๐๐๐	๔๐,๐๐๐	๔๐,๐๐๐	๔๐,๐๐๐	๔๐,๐๐๐	ร้อยละ ของผู้ผ่าน การฝึก อบรม มีรายได้ เพิ่มขึ้น	๑. ประชาชนมีอาชีพและมีรายได้ เพิ่มขึ้น ๒. ประชาชนมีการใช้เวลาว่าง ให้เป็นประโยชน์	กอง สวัสดิการฯ
รวม	๑ โครงการ	-	-	๓๐,๐๐๐	๔๐,๐๐๐	๔๐,๐๐๐	๔๐,๐๐๐	๔๐,๐๐๐	-	-	

รายละเอียดโครงการพัฒนา
แผนพัฒนาเทศบาล (พ.ศ. ๒๕๖๑ ถึง ๒๕๖๕)
เทศบาลเมืองท่าเรือพระแท่น

ก. ยุทธศาสตร์จังหวัดที่ ๔ ส่งเสริมการท่องเที่ยวตามอัตลักษณ์ และการท่องเที่ยวคุณภาพ

ข. ยุทธศาสตร์การพัฒนาของ อปท. ในเขตจังหวัดที่ ๑ การพัฒนาด้านเศรษฐกิจ

๑. ยุทธศาสตร์การพัฒนาเศรษฐกิจ

๑.๓ แผนงานศาสนาวัฒนธรรมและนันทนาการ

ที่	โครงการ	วัตถุประสงค์	เป้าหมาย (ผลผลิตของโครงการ)	งบประมาณ					ตัวชี้วัด (KPI)	ผลลัพธ์ที่คาดว่าจะได้รับ	หน่วยงาน รับผิดชอบหลัก
				๒๕๖๑ (บาท)	๒๕๖๒ (บาท)	๒๕๖๓ (บาท)	๒๕๖๔ (บาท)	๒๕๖๕ (บาท)			
๑	จัดงาน ประชาสัมพันธ์ การท่องเที่ยว	๑. เพื่อให้ประชาชนรับทราบ กิจกรรมหรือรู้จักแหล่งท่องเที่ยว ภายในจังหวัดกาญจนบุรีมากขึ้น ๒. เพื่อเผยแพร่ความรู้ความเข้าใจ ข้อมูลเบื้องต้นเกี่ยวกับประชาคม อาเซียนให้ประชาชนรับทราบ	จัดกิจกรรมเพื่อประชาสัมพันธ์การ ท่องเที่ยวในท้องถิ่นและในจังหวัด กาญจนบุรี รวมถึงจัดทำสื่อ จัดซื้อ ธงสัญลักษณ์ หรือจัดนิทรรศการให้ ความรู้ความเข้าใจเกี่ยวกับประชาคม อาเซียนแก่ประชาชน	๓๕,๐๐๐	๓๕,๐๐๐	๓๕,๐๐๐	๓๕,๐๐๐	๓๕,๐๐๐	ร้อยละของ ประชาชนมี ความรู้เรื่อง อาเซียน เพิ่มขึ้น	๑. สามารถดึงดูดนักท่องเที่ยว ให้เข้ามาแวะเยี่ยมเยียน จังหวัดกาญจนบุรีมากขึ้น ๒. ประชาชนมีความพร้อม ในการเตรียมตัวเข้าสู่เศรษฐกิจ อาเซียน	กอง วิชาการและ แผนงาน
๒	ส่งเสริมการท่องเที่ยว	๑. เพื่อแสดงออกให้เห็นว่าตำบล ท่าเรือมีประวัติความเป็นมาจุดเด่น ของดีที่น่าสนใจ ๒. เพื่อส่งเสริมการท่องเที่ยว ภายในเขตเทศบาล และกระตุ้น เศรษฐกิจ ๓. เพิ่มรายได้ให้กับประชาชน ในเขตเทศบาล	จัดกิจกรรมส่งเสริมการท่องเที่ยว และกิจกรรมถนนคนเดิน ภายใน เขตเทศบาล	๑๐๐,๐๐๐	๒๐๐,๐๐๐	๓๐๐,๐๐๐	๓๐๐,๐๐๐	๓๐๐,๐๐๐	ร้อยละ ของจำนวน ผู้ร่วม กิจกรรม มีความพึง พอใจ มากกว่า ร้อยละ ๘๐	๑. เกิดเวทีในการแสดงออก ใหม่ๆ ๒. เป็นแหล่งเรียนรู้ที่ไม่ได้ อยู่ในรั้วโรงเรียน ๓. คนท่าเรือมีความรัก ความ สามัคคีมากขึ้น	สำนักปลัด เทศบาล
รวม	๒ โครงการ	-	-	๑๓๕,๐๐๐	๒๓๕,๐๐๐	๓๓๕,๐๐๐	๓๓๕,๐๐๐	๓๓๕,๐๐๐	-	-	-

รายละเอียดโครงการพัฒนา
แผนพัฒนาเทศบาล (พ.ศ. ๒๕๖๑ ถึง ๒๕๖๕)
เทศบาลเมืองท่าเรือพระแท่น

ก. ยุทธศาสตร์จังหวัดที่ ๔ ส่งเสริมการท่องเที่ยวตามอัตลักษณ์ และการท่องเที่ยวคุณภาพ

ข. ยุทธศาสตร์การพัฒนาของ อปท. ในเขตจังหวัดที่ ๑ การพัฒนาด้านเศรษฐกิจ

๑. ยุทธศาสตร์การพัฒนาเศรษฐกิจ

๑.๔ แผนงานอุตสาหกรรมและการโยธา

ที่	โครงการ	วัตถุประสงค์	เป้าหมาย (ผลผลิตของโครงการ)	งบประมาณ					ตัวชี้วัด (KPI)	ผลที่คาดว่าจะได้รับ	หน่วยงาน รับผิดชอบหลัก
				๒๕๖๑ (บาท)	๒๕๖๒ (บาท)	๒๕๖๓ (บาท)	๒๕๖๔ (บาท)	๒๕๖๕ (บาท)			
๑	ติดตั้งป้ายชื่อถนน/ ซอย/ชุมชน	เพื่อให้บุคคลที่สัญจรไปมา โดยเฉพาะนักท่องเที่ยว มีความสะดวกในการ เดินทาง	ก่อสร้างพร้อมติดตั้งป้ายบอก ชื่อถนน ป้ายซอย ป้ายชุมชน ร้านค้าภายในเขตเทศบาล	๑๐๐,๐๐๐	-	-	๗๕๐,๐๐๐	-	ร้อยละ ของจำนวน ป้ายถนน เพิ่มมากขึ้น	มีป้ายบอกชื่อถนนแสดงให้เห็น ประชาชนทั่วไปและผู้สัญจร ไปมาทราบ	กองช่าง
๒	จ้างศึกษาออกแบบ ปรับปรุงพื้นที่ริมแม่น้ำ แม่กลอง	เพื่อใช้ในการปรับปรุง พื้นที่ริมแม่น้ำแม่กลอง	จ้างเหมาออกแบบปรับปรุง พื้นที่บริเวณริมแม่น้ำแม่กลอง	-	-	๓๐๐,๐๐๐	-	-	ร้อยละของ ประชาชน ที่ได้รับ ความพึงพอใจ	มีภูมิทัศน์ที่เรียบร้อยสวยงาม และเป็นแหล่งท่องเที่ยว ทางธรรมชาติที่มีชื่อเสียง	กองช่าง
รวม	๒ โครงการ	-	-	๑๐๐,๐๐๐	-	๓๐๐,๐๐๐	๗๕๐,๐๐๐	-	-	-	-

รายละเอียดโครงการพัฒนา
แผนพัฒนาเทศบาล (พ.ศ. ๒๕๖๑ ถึง ๒๕๖๕)

แบบ ผ.๐๒

เทศบาลเมืองท่าเรือพระแท่น

ก. ยุทธศาสตร์จังหวัดที่ ๑ เสริมสร้างสังคมเป็นสุข สังคมแห่งการเรียนรู้ ปลอดภัย และมีสุขภาวะที่ดี

ข. ยุทธศาสตร์การพัฒนาของ อปท. ในเขตจังหวัดที่ ๓ การพัฒนาด้านสังคม

๒. ยุทธศาสตร์การพัฒนาคุณภาพชีวิตและสังคม

๒.๑ แผนงานบริหารงานทั่วไป

ที่	โครงการ	วัตถุประสงค์	เป้าหมาย (ผลผลิตของโครงการ)	งบประมาณและที่ผ่านมา					ตัวชี้วัด (KPI)	ผลลัพธ์ที่คาดว่าจะได้รับ	หน่วยงาน ที่รับผิดชอบ
				๒๕๖๑ (บาท)	๒๕๖๒ (บาท)	๒๕๖๓ (บาท)	๒๕๖๔ (บาท)	๒๕๖๕ (บาท)			
๑	สนับสนุนการดำเนินงานตามภารกิจของเหล่ากาชาดจังหวัดกาญจนบุรี	เพื่อให้การสงเคราะห์และช่วยเหลือบรรเทาทุกข์ผู้ประสบภัยพิบัติ ผู้ยากไร้ ผู้พิการ และผู้ด้อยโอกาส ในจังหวัดกาญจนบุรีให้มีคุณภาพชีวิตที่ดีขึ้น	สนับสนุนงบประมาณให้แก่เหล่ากาชาดจังหวัดกาญจนบุรี เพื่อช่วยเหลือประชาชนที่ยากจน หรือผู้ประสบภัย อุทกภัย วาตภัยหรือผู้เจ็บป่วย อนาคต เด็กและเยาวชนที่ขาดแคลนทุนทรัพย์ในการศึกษาเล่าเรียน ในพื้นที่ ๑๓ อำเภอ	๕๐,๐๐๐	๕๐,๐๐๐	๕๐,๐๐๐	-	-	อุดหนุนเงินให้ สนง.เหล่ากาชาด ปีละ ๑ ครั้ง	ประชาชนผู้ประสบภัยและผู้ยากไร้ได้รับการช่วยเหลือเด็กและเยาวชนมีโอกาสได้ศึกษาเล่าเรียน และมีคุณภาพชีวิตที่ดีขึ้น	สำนักปลัดเทศบาล
๒	ประชุมประชาคมระดับชุมชน/ระดับชุมชนเมือง	๑. เพื่อรับฟัง แลกเปลี่ยนความคิดเห็นข้อมูลปัญหา/ความต้องการ และความต้องการ และร่วมกันหาแนวทางการแก้ไขปัญหาของประชาชนในท้องถิ่น ๒. เพื่อให้ได้ข้อมูลมาวิเคราะห์หาประเด็นการพัฒนากำหนด	คณะกรรมการพัฒนาเทศบาลร่วมกับเทศบาล จัดประชุมประชาคมท้องถิ่นระดับชุมชน ๑๙ ชุมชน และประชาคมระดับชุมชนเมือง	๐	๐	๐	๐	๐	- จำนวนข้อมูลปัญหา/คตท.ของชุมชนครบทั้ง๑๙ชุมชน -จำนวนผู้เข้าร่วมประชาร่วมประชาคม	๑. เทศบาลมีข้อมูลปัญหาความต้องการของประชาชนมาใช้ในการจัดทำแผนพัฒนาเทศบาล ๒. ประชาชนมีส่วนร่วมคิดร่วมทำและร่วมแก้ไขปัญหาของชุมชน	กองวิชาการและแผนงาน

รายละเอียดโครงการพัฒนา
แผนพัฒนาเทศบาล (พ.ศ. ๒๕๖๑ ถึง ๒๕๖๕)

แบบ ผ.๐๒

เทศบาลเมืองท่าเรือพระแท่น

ก. ยุทธศาสตร์จังหวัดที่ ๑ เสริมสร้างสังคมเป็นสุข สังคมแห่งการเรียนรู้ ปลอดภัย และมีสุขภาวะที่ดี

ข. ยุทธศาสตร์การพัฒนาของ อปท. ในเขตจังหวัดที่ ๓ การพัฒนาด้านสังคม

๒. ยุทธศาสตร์การพัฒนาคุณภาพชีวิตและสังคม

๒.๑ แผนงานบริหารงานทั่วไป

ที่	โครงการ	วัตถุประสงค์	เป้าหมาย (ผลผลิตของโครงการ)	งบประมาณและที่ผ่านมา					ตัวชี้วัด (KPI)	ผลลัพธ์ที่คาดว่าจะได้รับ	หน่วยงาน ที่รับผิดชอบ
				๒๕๖๑ (บาท)	๒๕๖๒ (บาท)	๒๕๖๓ (บาท)	๒๕๖๔ (บาท)	๒๕๖๕ (บาท)			
		ยุทธศาสตร์/แนวทางการพัฒนา ๓. เพื่อส่งเสริมสนับสนุนการจัดทำแผนชุมชน ๔. เพื่อนำข้อมูลไปกำหนดแผนงานโครงการบรรจุในแผนพัฒนาเทศบาล							ไม่น้อยกว่าร้อยละ ๖๐ ของสัดส่วนประชาคม		
๓	อบรมเชิงปฏิบัติการเพื่อจัดทำแผนพัฒนาท้องถิ่น	เพื่อให้การจัดทำแผนพัฒนาเทศบาลมีประสิทธิภาพมากขึ้น	จัดอบรมเชิงปฏิบัติการเพื่อการจัดทำแผนพัฒนาท้องถิ่น แผนชุมชนให้แก่คณะกรรมการสนับสนุนการจัดทำแผนฯ คณะกรรมการพัฒนาเทศบาล และตัวแทนประชาคมในเขตเทศบาล	๕๐,๐๐๐	-	-	-	-	ผู้เข้ารับการอบรมมีความรู้เพิ่มขึ้น	แผนพัฒนาเทศบาลเมืองท่าเรือพระแท่นมีคุณภาพสามารถนำไปใช้ประโยชน์ได้อย่างแท้จริง	กองวิชาการและแผนงาน

รายละเอียดโครงการพัฒนา
แผนพัฒนาเทศบาล (พ.ศ. ๒๕๖๑ ถึง ๒๕๖๕)

แบบ ผ.๐๒

เทศบาลเมืองท่าเรือพระแท่น

ก. ยุทธศาสตร์จังหวัดที่ ๑ เสริมสร้างสังคมเป็นสุข สังคมแห่งการเรียนรู้ ปลอดภัย และมีสุขภาวะที่ดี

ข. ยุทธศาสตร์การพัฒนาของ อปท. ในเขตจังหวัดที่ ๓ การพัฒนาด้านสังคม

๒. ยุทธศาสตร์การพัฒนาคุณภาพชีวิตและสังคม

๒.๑ แผนงานบริหารงานทั่วไป

ที่	โครงการ	วัตถุประสงค์	เป้าหมาย (ผลผลิตของโครงการ)	งบประมาณและที่ผ่านมา					ตัวชี้วัด (KPI)	ผลลัพธ์ที่คาดว่าจะได้รับ	หน่วยงาน ที่รับผิดชอบ
				๒๕๖๑ (บาท)	๒๕๖๒ (บาท)	๒๕๖๓ (บาท)	๒๕๖๔ (บาท)	๒๕๖๕ (บาท)			
๔	สนับสนุนการบริหารอำนาจการศูนย์ปฏิบัติการช่วยเหลือประชาชนช่วยเหลือประชาชนขององค์กรปกครองส่วนท้องถิ่นระดับอำเภอ	เพื่อให้มีสถานที่กลางในการประสานการช่วยเหลือประชาชนตามอำนาจหน้าที่รวบรวมปัญหาความต้องการของประชาชน ประสานการจัดทำแผนพัฒนาเศรษฐกิจพอเพียง เพื่อให้เกิดการบูรณาการร่วมกับหน่วยงานอำนวยความสะดวก และช่วยเหลือประชาชนเป็นไปอย่างรวดเร็ว ถูกต้อง เพื่อเป็นศูนย์รวมข้อมูลข่าวสารทางราชการขององค์กรปกครองส่วนท้องถิ่น ฯลฯ	สนับสนุนงบประมาณให้องค์การบริหารส่วนตำบลท่ามะกา	-	๓๐,๐๐๐	๓๐,๐๐๐	-	-	อุดหนุนให้อบต.ท่ามะกา จำนวน ๑ ครั้ง	ระบบการจัดการปฏิบัติงานของท้องถิ่นของอำเภอมีประสิทธิภาพสูงขึ้น ทันต่องานด้านท้องถิ่นที่เพิ่มขึ้น	สำนักปลัดฯ
รวม	๔ โครงการ	-	-	๑๐๐,๐๐๐	๘๐,๐๐๐	๘๐,๐๐๐	-	-	-	-	

รายละเอียดโครงการพัฒนา
แผนพัฒนาเทศบาล (พ.ศ. ๒๕๖๑ ถึง ๒๕๖๕)
เทศบาลเมืองท่าเรือพระแท่น

แบบ ผ.๐๒

ก. ยุทธศาสตร์จังหวัดที่ ๑ เสริมสร้างสังคมเป็นสุข สังคมแห่งการเรียนรู้ ปลอดภัย และมีสุขภาวะที่ดี

ข. ยุทธศาสตร์การพัฒนาของ อปท. ในเขตจังหวัดที่ ๓ การพัฒนาด้านสังคม

๒. ยุทธศาสตร์การพัฒนาคุณภาพชีวิตและสังคม

๒.๒ แผนงานการรักษาความสงบภายใน

ที่	โครงการ	วัตถุประสงค์	เป้าหมาย (ผลผลิตของโครงการ)	งบประมาณ					ตัวชี้วัด (KPI)	ผลที่คาดว่าจะได้รับ	หน่วยงาน รับผิดชอบหลัก
				๒๕๖๑ (บาท)	๒๕๖๒ (บาท)	๒๕๖๓ (บาท)	๒๕๖๔ (บาท)	๒๕๖๕ (บาท)			
๑	ฝึกอบรมหรือทบทวนอาสาสมัครป้องกันภัยฝ่ายพลเรือน	เพื่อเพิ่มประสิทธิภาพในการบริการ การจัดการด้านการป้องกันและบรรเทาสาธารณภัยเยาวชน	จัดฝึกอบรมอาสาสมัครป้องกันภัยฝ่ายพลเรือน จำนวน ๑ ครั้ง	๑๐,๐๐๐	๑๐,๐๐๐	-	๑๐,๐๐๐	๑๐,๐๐๐	สมาชิกอปพร.มีประสิทธิภาพมากขึ้น	อาสาสมัครป้องกันภัยฝ่ายพลเรือนสามารถปฏิบัติหน้าที่ได้อย่างมีประสิทธิภาพ	สำนักปลัดเทศบาล
๒	อบรมให้ความรู้เกี่ยวกับการป้องกันและระงับอัคคีภัยให้แก่โรงเรียนภายในเขตเทศบาล	เพื่อเสริมสร้างความรู้ในการป้องกัน และระงับอัคคีภัยเบื้องต้นให้แก่นักเรียนในโรงเรียนภายในเขตเทศบาล	จัดฝึกอบรมเรื่องการป้องกันอัคคีภัยให้แก่นักเรียนในโรงเรียนภายในเขตเทศบาล จำนวน ๗ โรงเรียน	๔๐,๐๐๐	๔๐,๐๐๐	๔๐,๐๐๐	๔๐,๐๐๐	๔๐,๐๐๐	นักเรียนที่รับการอบรมมีความรู้มากขึ้น	เด็กนักเรียนมีความรู้และสามารถช่วยเหลือตนเองหรือมีส่วนร่วมการป้องกันและระงับอัคคีภัยเบื้องต้น	สำนักปลัดเทศบาล
๓	เสริมสร้างศักยภาพชุมชนและการฝึกซ้อมแผนป้องกันและบรรเทาสาธารณภัย	เพื่อให้ชุมชนในพื้นที่เสี่ยงภัยมีความพร้อมในการจัดการสาธารณภัยของชุมชนอย่างเป็นระบบโดยชุมชนคิดเองทำเองและใช้ทรัพยากรของชุมชนเอง	จัดทำแผนป้องกันและบรรเทาสาธารณภัย และฝึกซ้อมแผนอย่างสม่ำเสมอ มีระบบเฝ้าระวังและแจ้งเตือนภัย และมี อปพร. หรือมีมิสเตอร์เตือนภัย โดยประสานงานกับสนง.ป้องกันฯจังหวัดกาญจนบุรี อำเภอท่ามะกา สนง.สาธารณสุขจังหวัด สนง. พัฒนาชุมชนจังหวัด	๕๐,๐๐๐	๔๐,๐๐๐	๔๐,๐๐๐	๔๐,๐๐๐	๔๐,๐๐๐	ร้อยละของประชาชนที่มีความพร้อมในการจัดการสาธารณภัย	สามารถป้องกันและลดความสูญเสียได้อย่างมีประสิทธิภาพ	สำนักปลัดเทศบาล

รายละเอียดโครงการพัฒนา
แผนพัฒนาเทศบาล (พ.ศ. ๒๕๖๑ ถึง ๒๕๖๕)
เทศบาลเมืองท่าเรือพระแท่น

แบบ ผ.๐๒

ก. ยุทธศาสตร์จังหวัดที่ ๑ เสริมสร้างสังคมเป็นสุข สังคมแห่งการเรียนรู้ ปลอดภัย และมีสุขภาวะที่ดี

ข. ยุทธศาสตร์การพัฒนาของ อปท. ในเขตจังหวัดที่ ๓ การพัฒนาด้านสังคม

๒. ยุทธศาสตร์การพัฒนาคุณภาพชีวิตและสังคม

๒.๒ แผนงานการรักษาความสงบภายใน

ที่	โครงการ	วัตถุประสงค์	เป้าหมาย (ผลผลิตของโครงการ)	งบประมาณ					ตัวชี้วัด (KPI)	ผลที่คาดว่าจะได้รับ	หน่วยงาน รับผิดชอบหลัก
				๒๕๖๑ (บาท)	๒๕๖๒ (บาท)	๒๕๖๓ (บาท)	๒๕๖๔ (บาท)	๒๕๖๕ (บาท)			
๔	จัดหาป้ายจราจรและสัญญาณไฟจราจรต่างๆ	เพื่อป้องกันและลดอุบัติเหตุสำหรับประชาชนผู้ใช้รถใช้ถนนในเขตเทศบาล มีป้ายจราจรและสัญญาณไฟจราจรเพื่อบอกเตือนในการสัญจรไปมา	ขอรับการสนับสนุนงบประมาณเพื่อจัดซื้อป้ายจราจร ป้ายเตือนสัญญาณไฟจราจรต่างๆ และอุปกรณ์ที่ใช้ในการควบคุมการสัญจรต่างๆ จากส่วนกลาง	๑,๐๐๐,๐๐๐	-	-	-	-	จำนวนประชาชนที่มีความปลอดภัยในชีวิตและทรัพย์สินมากขึ้น	สามารถป้องกันและลดการสูญเสียด้านชีวิต ร่างกายและทรัพย์สินของประชาชนได้อย่างมีประสิทธิภาพ	สำนักปลัดเทศบาล
๕	ถนนสีขาว	เพื่อสร้างจิตสำนึกในการขับขี่และเพิ่มความปลอดภัยบนท้องถนน	จัดอบรมให้ความรู้ขับขี่ปลอดภัยให้แก่ เยาวชน อปพร. และประชาชนทั่วไป พร้อมจัดกิจกรรมรณรงค์ความปลอดภัยบนท้องถนนให้คนขับขี่มีจิตสำนึก เช่น ใส่หมวกกันน็อคและใช้กฎจราจรที่ถูกต้อง	๑๐,๐๐๐	๑๐,๐๐๐	๑๐,๐๐๐	๑๐,๐๐๐	๑๐,๐๐๐	จำนวนประชาชนที่มีความปลอดภัยในชีวิตและทรัพย์สินมากขึ้น	สามารถลดอุบัติเหตุบนถนนให้น้อยลงได้	สำนักปลัดเทศบาล

รายละเอียดโครงการพัฒนา
แผนพัฒนาเทศบาล (พ.ศ. ๒๕๖๑ ถึง ๒๕๖๕)
เทศบาลเมืองท่าเรือพระแท่น

แบบ ผ.๐๒

ก. ยุทธศาสตร์จังหวัดที่ ๑ เสริมสร้างสังคมเป็นสุข สังคมแห่งการเรียนรู้ ปลอดภัย และมีสุขภาวะที่ดี

ข. ยุทธศาสตร์การพัฒนาของ อปท. ในเขตจังหวัดที่ ๓ การพัฒนาด้านสังคม

๒. ยุทธศาสตร์การพัฒนาคุณภาพชีวิตและสังคม

๒.๒ แผนงานการรักษาความสงบภายใน

ที่	โครงการ	วัตถุประสงค์	เป้าหมาย (ผลผลิตของโครงการ)	งบประมาณ					ตัวชี้วัด (KPI)	ผลที่คาดว่าจะได้รับ	หน่วยงาน รับผิดชอบหลัก
				๒๕๖๑ (บาท)	๒๕๖๒ (บาท)	๒๕๖๓ (บาท)	๒๕๖๔ (บาท)	๒๕๖๕ (บาท)			
๖	เฝ้าระวังภัยในชุมชน	เพื่อให้ชุมชนมีความปลอดภัยในชีวิตและทรัพย์สิน สามารถแจ้งเตือนภัยให้หน่วยงานราชการทราบได้อย่างทันเวลา รวมทั้งส่งเสริมความรับผิดชอบต่อสังคมของภาคประชาชน ภาครัฐ และภาคเอกชน ร่วมกัน	จัดอบรมและจัดจ้ำงยามเพื่อเฝ้าระวังภัยในชุมชน ในเขตเทศบาล	๕๐๐,๐๐๐	-	-	-	-	จำนวนประชาชนที่มีความปลอดภัยในชีวิตและทรัพย์สิน ชุมชนมีความเข้มแข็งปลอดภัยจากยาเสพติด	สำนักปลัดเทศบาล	
รวม	๖ โครงการ	-	-	๑,๖๑๐,๐๐๐	๑๐๐,๐๐๐	๙๐,๐๐๐	๑๐๐,๐๐๐	๑๐๐,๐๐๐	-	-	

รายละเอียดโครงการพัฒนา
แผนพัฒนาเทศบาล (พ.ศ. ๒๕๖๑ ถึง ๒๕๖๕)

แบบ ผ.๐๒

เทศบาลเมืองท่าเรือพระแท่น

ก. ยุทธศาสตร์จังหวัดที่ ๑ เสริมสร้างสังคมเป็นสุข สังคมแห่งการเรียนรู้ ปลอดภัย และมีสุขภาวะที่ดี

ข. ยุทธศาสตร์การพัฒนาของ อปท. ในเขตจังหวัดที่ ๓ การพัฒนาด้านสังคม

๒. ยุทธศาสตร์การพัฒนาคุณภาพชีวิตและสังคม

๒.๓ แผนงานการศึกษา

ที่	โครงการ	วัตถุประสงค์	เป้าหมาย (ผลผลิตของโครงการ)	งบประมาณ					ตัวชี้วัด (KPI)	ผลที่คาดว่าจะ จะได้รับ	หน่วยงาน รับผิดชอบ หลัก
				๒๕๖๑ (บาท)	๒๕๖๒ (บาท)	๒๕๖๓ (บาท)	๒๕๖๔ (บาท)	๒๕๖๕ (บาท)			
๑	พัฒนาระบบการประกันคุณภาพภายในสถานศึกษา	๑. เพื่อให้การบริหารงานศูนย์พัฒนาเด็กเล็ก โรงเรียนเทศบาล ๑ เป็นไปอย่างมีระบบและต่อเนื่อง ๒. เพื่อพัฒนาคุณภาพการจัดการศึกษาให้มีมาตรฐานตามเกณฑ์ ๓. เพื่อให้เด็กมีคุณภาพการศึกษาได้มาตรฐาน	จัดหาเครื่องมือประกันคุณภาพ การศึกษาระดับปฐมวัยตามมาตรฐานกรมส่งเสริมการปกครองท้องถิ่น	๕๐,๐๐๐	๑๕,๐๐๐	๑๕,๐๐๐	๑๕,๐๐๐	๑๕,๐๐๐	มีระบบประกันคุณภาพที่มีคุณภาพ	นักเรียนศูนย์พัฒนาเด็กเล็ก และโรงเรียนเทศบาล ๑ มีระบบการบริหารจัดการที่มีคุณภาพ และประสิทธิภาพ	กองการศึกษา
๒	ครอบครัวอบอุ่น	๑. เพื่อให้นักเรียนและผู้ปกครองตระหนักถึงความสำคัญของครอบครัว ๒. เพื่อสร้างสานสัมพันธ์ที่ดีในครอบครัว	นำนักเรียนในสังกัดเทศบาลเมืองท่าเรือพระแท่นไปศึกษาดูงาน และทำกิจกรรมร่วมกับครอบครัว	๑๕๐,๐๐๐	๒๐,๐๐๐	๒๐,๐๐๐	๒๐,๐๐๐	๒๐,๐๐๐	ร้อยละของนักเรียนมีความสัมพันธ์ที่ดีในครอบครัวเพิ่มขึ้น	ประชาชนเข้ามามีส่วนร่วมก่อให้เกิดความสัมพันธ์อันดีให้แก่ครอบครัว	กองการศึกษา

รายละเอียดโครงการพัฒนา
แผนพัฒนาเทศบาล (พ.ศ. ๒๕๖๑ ถึง ๒๕๖๕)

แบบ ผ.๑๒

เทศบาลเมืองท่าเรือพระแท่น

ก. ยุทธศาสตร์จังหวัดที่ ๑ เสริมสร้างสังคมเป็นสุข สังคมแห่งการเรียนรู้ ปลอดภัย และมีสุขภาวะที่ดี

ข. ยุทธศาสตร์การพัฒนาของ อปท. ในเขตจังหวัดที่ ๓ การพัฒนาด้านสังคม

๒. ยุทธศาสตร์การพัฒนาคุณภาพชีวิตและสังคม

๒.๓ แผนงานการศึกษา

ที่	โครงการ	วัตถุประสงค์	เป้าหมาย (ผลผลิตของโครงการ)	งบประมาณ					ตัวชี้วัด (KPI)	ผลที่คาดว่าจะได้รับ	หน่วยงาน รับผิดชอบหลัก
				๒๕๖๑ (บาท)	๒๕๖๒ (บาท)	๒๕๖๓ (บาท)	๒๕๖๔ (บาท)	๒๕๖๕ (บาท)			
๓	สนับสนุนค่าใช้จ่าย การบริหาร สถานศึกษา	เพื่อส่งเสริมศักยภาพการจัดการ การศึกษาท้องถิ่น	สนับสนุนค่าใช้จ่ายบริหาร สถานศึกษาสังกัดเทศบาล เมืองท่าเรือพระแท่น ดังนี้ - จัดจ้างทำอาหารกลางวัน สำหรับนักเรียนในสถานศึกษา ของเทศบาล - ส่งเสริมศักยภาพการจัดการ ศึกษาโรงเรียนเทศบาล ๑ โดยดำเนินการ ดังนี้ - ปรับปรุงหลักสูตรสถานศึกษา - พัฒนาห้องสมุดโรงเรียน - พัฒนาแหล่งเรียนรู้ในโรงเรียน - ค่าใช้จ่ายอินเทอร์เน็ตโรงเรียน ADSL และระบบ WIFI - จัดกิจกรรมรณรงค์ป้องกัน	๓,๘๙๐,๕๐๐	๔,๖๗๗,๒๐๐	๗,๙๘๖,๒๕๔	๘,๗๖๐,๐๐๐	๙,๖๖๐,๐๐๐	จำนวน นักเรียน ทั้งหมด ต้องได้รับ การพัฒนา ศักยภาพ	นักเรียน และบุคลากรทาง การศึกษาของสถานศึกษา ในสังกัดเทศบาลได้รับการ พัฒนาและมีศักยภาพมากขึ้น	กอง การศึกษา

รายละเอียดโครงการพัฒนา
แผนพัฒนาเทศบาล (พ.ศ. ๒๕๖๑ ถึง ๒๕๖๕)
เทศบาลเมืองท่าเรือพระแท่น

แบบ ผ.๐๒

ก. ยุทธศาสตร์จังหวัดที่ ๑ เสริมสร้างสังคมเป็นสุข สังคมแห่งการเรียนรู้ ปลอดภัย และมีสุขภาวะที่ดี

ข. ยุทธศาสตร์การพัฒนาของ อปท. ในเขตจังหวัดที่ ๓ การพัฒนาด้านสังคม

๒. ยุทธศาสตร์การพัฒนาคุณภาพชีวิตและสังคม

๒.๓ แผนงานการศึกษา

ที่	โครงการ	วัตถุประสงค์	เป้าหมาย (ผลผลิตของโครงการ)	งบประมาณ					ตัวชี้วัด (KPI)	ผลที่คาดว่าจะได้รับ	หน่วยงาน รับผิดชอบหลัก
				๒๕๖๑ (บาท)	๒๕๖๒ (บาท)	๒๕๖๓ (บาท)	๒๕๖๔ (บาท)	๒๕๖๕ (บาท)			
			ยาเสพติดในสถานศึกษา - ค่าใช้จ่ายครูแกนนำ - ค่าปัจจัยพื้นฐานสำหรับนักเรียนยากจน - พัฒนาข้าราชการครูของโรงเรียน - ส่งเสริมกิจกรรมรักการอ่านในสถานศึกษา - ส่งเสริมการจัดการศึกษาตั้งแต่ระดับอนุบาลจนจบการศึกษาขั้นพื้นฐานให้แก่ นักเรียนโรงเรียนเทศบาล ๑ โดยดำเนินการ ดังนี้ - ค่าหนังสือเรียน ค่าอุปกรณ์การเรียน ค่าเครื่องแบบนักเรียน								

รายละเอียดโครงการพัฒนา
แผนพัฒนาเทศบาล (พ.ศ. ๒๕๖๑ ถึง ๒๕๖๕)

แบบ ผ.๐๒

เทศบาลเมืองท่าเรือพระแท่น

ก. ยุทธศาสตร์จังหวัดที่ ๑ เสริมสร้างสังคมเป็นสุข สังคมแห่งการเรียนรู้ ปลอดภัย และมีสุขภาวะที่ดี

ข. ยุทธศาสตร์การพัฒนาของ อปท. ในเขตจังหวัดที่ ๓ การพัฒนาด้านสังคม

๒. ยุทธศาสตร์การพัฒนาคุณภาพชีวิตและสังคม

๒.๓ แผนงานการศึกษา

ที่	โครงการ	วัตถุประสงค์	เป้าหมาย (ผลผลิตของโครงการ)	งบประมาณ					ตัวชี้วัด (KPI)	ผลที่คาดว่าจะได้รับ	หน่วยงาน รับผิดชอบหลัก
				๒๕๖๑ (บาท)	๒๕๖๒ (บาท)	๒๕๖๓ (บาท)	๒๕๖๔ (บาท)	๒๕๖๕ (บาท)			
			<ul style="list-style-type: none"> - ค่าจัดการเรียนการสอน(รายหัว) - ค่ากิจกรรมพัฒนาคุณภาพผู้เรียน ดังนี้ - จัดกิจกรรมฝึกศึกษาเรียนรู้นอกสถานที่ - ค่าวิทยาศาสตร์ - จัดกิจกรรมคุณธรรมจริยธรรมนำชีวิตให้กับครูและนักเรียน - ภูมิปัญญาท้องถิ่น - จัดกิจกรรมแข่งขันกีฬาภายในโรงเรียนเทศบาล ๑ - เข้าค่ายลูกเสือและเดินทางไกลลูกเสือสำรอง - อนุรักษ์ศิลปะพื้นบ้านบาโลบ - พัฒนาการเรียนรู้คณิตศาสตร์ 								

รายละเอียดโครงการพัฒนา
แผนพัฒนาเทศบาล (พ.ศ. ๒๕๖๑ ถึง ๒๕๖๕)
เทศบาลเมืองท่าเรือพระแท่น

แบบ ผ.๐๒

ก. ยุทธศาสตร์จังหวัดที่ ๑ เสริมสร้างสังคมเป็นสุข สังคมแห่งการเรียนรู้ ปลอดภัย และมีสุขภาวะที่ดี

ข. ยุทธศาสตร์การพัฒนาของ อปท. ในเขตจังหวัดที่ ๓ การพัฒนาด้านสังคม

๒. ยุทธศาสตร์การพัฒนาคุณภาพชีวิตและสังคม

๒.๓ แผนงานการศึกษา

ที่	โครงการ	วัตถุประสงค์	เป้าหมาย (ผลผลิตของโครงการ)	งบประมาณ					ตัวชี้วัด (KPI)	ผลที่คาดว่าจะได้รับ	หน่วยงาน รับผิดชอบหลัก
				๒๕๖๑ (บาท)	๒๕๖๒ (บาท)	๒๕๖๓ (บาท)	๒๕๖๔ (บาท)	๒๕๖๕ (บาท)			
			และภาษาอังกฤษ - สนับสนุนศูนย์พัฒนาเด็กเล็ก เป็นค่าจัดการเรียนการสอนราย หัวโดยจัดซื้อสื่อการเรียนการสอน วัสดุการศึกษาและเครื่องเล่น พัฒนาการเด็ก สังกัดโรงเรียน เทศบาล ๑ - โครงการแข่งขันและส่งเสริม ความเป็นเลิศทางวิชาการ - โครงการเรียนรู้ภาษา ต่างประเทศ - โครงการแหล่งเรียนรู้ วิถีชีวิตเศรษฐกิจพอเพียง - โครงการยกระดับ ผลสัมฤทธิ์ทางการเรียน								

รายละเอียดโครงการพัฒนา
แผนพัฒนาเทศบาล (พ.ศ. ๒๕๖๑ ถึง ๒๕๖๕)

แบบ ผ.๑๒

เทศบาลเมืองท่าเรือพระแท่น

ก. ยุทธศาสตร์จังหวัดที่ ๑ เสริมสร้างสังคมเป็นสุข สังคมแห่งการเรียนรู้ ปลอดภัย และมีสุขภาวะที่ดี

ข. ยุทธศาสตร์การพัฒนาของ อปท. ในเขตจังหวัดที่ ๓ การพัฒนาด้านสังคม

๒. ยุทธศาสตร์การพัฒนาคุณภาพชีวิตและสังคม

๒.๓ แผนงานการศึกษา

ที่	โครงการ	วัตถุประสงค์	เป้าหมาย (ผลผลิตของโครงการ)	งบประมาณ					ตัวชี้วัด (KPI)	ผลที่คาดว่าจะได้รับ	หน่วยงาน รับผิดชอบหลัก
				๒๕๖๑ (บาท)	๒๕๖๒ (บาท)	๒๕๖๓ (บาท)	๒๕๖๔ (บาท)	๒๕๖๕ (บาท)			
			<ul style="list-style-type: none"> - โครงการจัดทำเอกสารข้อสอบวัดผลสัมฤทธิ์ทางการเรียนทุกรายการประเมินระดับประเทศ - โครงการจ้างเหมาครูและบุคลากรทางการศึกษา - โครงการพัฒนาบุคลากรครูและบุคลากรทางการศึกษาหรือส่งบุคลากรของสถานศึกษาไปเข้ารับการฝึกอบรม - โครงการพัฒนาบุคลากรครูสู่มืออาชีพ - โครงการจ้างเจ้าหน้าที่ธุรการ - โครงการจ้างเหมาแม่บ้าน - ค่าเบี้ยประชุมของคณะกรรมการสถานศึกษาขั้นพื้นฐาน 								

รายละเอียดโครงการพัฒนา
แผนพัฒนาเทศบาล (พ.ศ. ๒๕๖๑ ถึง ๒๕๖๕)
เทศบาลเมืองท่าเรือพระแท่น

แบบ ผ.๐๒

ก. ยุทธศาสตร์จังหวัดที่ ๑ เสริมสร้างสังคมเป็นสุข สังคมแห่งการเรียนรู้ ปลอดภัย และมีสุขภาวะที่ดี

ข. ยุทธศาสตร์การพัฒนาของ อปท. ในเขตจังหวัดที่ ๓ การพัฒนาด้านสังคม

๒. ยุทธศาสตร์การพัฒนาคุณภาพชีวิตและสังคม

๒.๓ แผนงานการศึกษา

ที่	โครงการ	วัตถุประสงค์	เป้าหมาย (ผลผลิตของโครงการ)	งบประมาณ					ตัวชี้วัด (KPI)	ผลที่คาดว่าจะได้รับ	หน่วยงาน รับผิดชอบหลัก
				๒๕๖๑ (บาท)	๒๕๖๒ (บาท)	๒๕๖๓ (บาท)	๒๕๖๔ (บาท)	๒๕๖๕ (บาท)			
			- ค่าใช้จ่ายเกี่ยวกับการจัดหา ปรับปรุง ซ่อมแซม บำรุงวัสดุหรือ ครุภัณฑ์สำนักงานและอาคาร สถานที่ - ค่าใช้จ่ายเกี่ยวกับการจัดหา ปรับปรุง ซ่อมแซม หรือพัฒนา สิ่งอำนวยความสะดวก สาธารณูปโภค สาธารณูปการ								
๔	จัดงานฉลอง วันเด็กแห่งชาติ	เพื่อส่งเสริมให้เด็กและ เยาวชนได้มีการแสดงออก ในทางริเริ่มสร้างสรรค์	จัดงานฉลองวันเด็กแห่งชาติ พร้อมจัดการแสดงและการละเล่น สำหรับเด็กและเยาวชน	๓๐๐,๐๐๐	๑๕๐,๐๐๐	๑๕๐,๐๐๐	๑๕๐,๐๐๐	๑๕๐,๐๐๐	ร้อยละของ เด็กที่เข้าร่วม กิจกรรม ได้เรียนรู้ เพิ่มขึ้น	เด็กและเยาวชนได้มีโอกาส แสดงออกและตระหนักถึง หน้าที่ความรับผิดชอบของ ตนเองและสังคม	กอง การศึกษา

รายละเอียดโครงการพัฒนา
แผนพัฒนาเทศบาล (พ.ศ. ๒๕๖๑ ถึง ๒๕๖๕)

แบบ ผ.๐๒

เทศบาลเมืองท่าเรือพระแท่น

ก. ยุทธศาสตร์จังหวัดที่ ๑ เสริมสร้างสังคมเป็นสุข สังคมแห่งการเรียนรู้ ปลอดภัย และมีสุขภาวะที่ดี

ข. ยุทธศาสตร์การพัฒนาของ อปท. ในเขตจังหวัดที่ ๓ การพัฒนาด้านสังคม

๒. ยุทธศาสตร์การพัฒนาคุณภาพชีวิตและสังคม

๒.๓ แผนงานการศึกษา

ที่	โครงการ	วัตถุประสงค์	เป้าหมาย (ผลผลิตของโครงการ)	งบประมาณ					ตัวชี้วัด (KPI)	ผลที่คาดว่าจะ จะได้รับ	หน่วยงาน รับผิดชอบ หลัก
				๒๕๖๑ (บาท)	๒๕๖๒ (บาท)	๒๕๖๓ (บาท)	๒๕๖๔ (บาท)	๒๕๖๕ (บาท)			
๕	จัดกิจกรรม ค่ายเยาวชน	เพื่อส่งเสริมให้เด็กเยาวชน กล้าแสดงออกและสร้างความ สามัคคีระหว่างหมู่คณะ	จัดกิจกรรมเข้าค่ายเยาวชน ภาคฤดูร้อนให้กับเด็ก เยาวชนโดย เชิญวิทยากรให้ความรู้ ด้านการ กีฬา ด้านธรรมะ เป็นต้น	๑๕๐,๐๐๐	-	-	-	-	ร้อยละของ เด็กที่เข้าร่วม กิจกรรม มีความ สามัคคี	สร้างความสามัคคีระหว่าง เด็ก เยาวชน เกิดความ คุ้นเคยทำให้เยาวชนกล้าคิด กล้าแสดงออก	กอง การศึกษา
๖	สนับสนุนการ จัดการศึกษา แก่เด็กด้อย โอกาส	เพื่อพัฒนามาตรการและกลไก ส่งเสริมคุณภาพชีวิตและการ ศึกษาเด็กด้อยโอกาสในระดับ ชุมชน	จ้างครูอาสาสมัครปริญญาตรี สอนเด็กด้อยโอกาส และจัดซื้อ วัสดุการศึกษาต่างๆ	๒๑๔,๐๐๐	-	-	-	-	จำนวนครู อาสาสอน เด็กเร่ร่อน จำนวน ๑ คน	เด็กด้อยโอกาสที่อยู่ตาม ชุมชนในเขตเทศบาลมี คุณภาพชีวิตที่ดีขึ้น	กอง การศึกษา
๗	ส่งเสริมสุขภาพ อาหารเสริม (นม)	เพื่อให้นักเรียนได้รับการ บริการด้านสุขภาพอนามัย โดยดูแลรักษาสุขภาพของ ตนเอง	จัดซื้ออาหารเสริม (นม) สำหรับ นักเรียนในศูนย์พัฒนาเด็กเล็กทั้ง ๒ แห่ง โรงเรียนเทศบาล ๑ และ โรงเรียนสังกัดสำนักงาน คณะกรรมการการศึกษาขั้นพื้นฐาน	๒,๓๕๐,๐๐๐	๒,๕๑๓,๒๐๐	๓,๐๑๔,๓๐๐	๔,๕๐๐,๐๐๐	๕,๒๒๐,๐๐๐	จำนวน นักเรียน ทั้งหมดต้อง ได้รับอาหาร เสริม (นม)	นักเรียนในสถานศึกษาได้รับ อาหารเสริม (นม) และมี สุขภาพอนามัยแข็งแรงเป็น ไปตามเจตนารมณ์ของ รัฐบาล	กอง การศึกษา

รายละเอียดโครงการพัฒนา
แผนพัฒนาเทศบาล (พ.ศ. ๒๕๖๑ ถึง ๒๕๖๕)

แบบ ผ.๐๒

เทศบาลเมืองท่าเรือพระแท่น

ก. ยุทธศาสตร์จังหวัดที่ ๑ เสริมสร้างสังคมเป็นสุข สังคมแห่งการเรียนรู้ ปลอดภัย และมีสุขภาวะที่ดี

ข. ยุทธศาสตร์การพัฒนาของ อปท. ในเขตจังหวัดที่ ๓ การพัฒนาด้านสังคม

๒. ยุทธศาสตร์การพัฒนาคุณภาพชีวิตและสังคม

๒.๓ แผนงานการศึกษา

ที่	โครงการ	วัตถุประสงค์	เป้าหมาย (ผลผลิตของโครงการ)	งบประมาณ					ตัวชี้วัด (KPI)	ผลที่คาดว่าจะ จะได้รับ	หน่วยงาน รับผิดชอบ หลัก
				๒๕๖๑ (บาท)	๒๕๖๒ (บาท)	๒๕๖๓ (บาท)	๒๕๖๔ (บาท)	๒๕๖๕ (บาท)			
๘	สนับสนุนการบริหารงานและการจัดการเรียนการสอนของศูนย์พัฒนาเด็กเล็ก	เพื่อให้เด็กมีวัสดุอุปกรณ์ และสื่อการเรียนการสอน ในการจัดการเรียนการสอนที่เพียงพอและทันสมัย	จัดซื้อวัสดุการเรียนการสอนให้กับเด็กนักเรียนศูนย์พัฒนาเด็กเล็ก และโรงเรียนเทศบาลเมืองท่าเรือพระแท่น	๑๐๐,๐๐๐	๕๐,๐๐๐	๕๐,๐๐๐	๕๐,๐๐๐	๕๐,๐๐๐	จำนวนนักเรียนที่มีทักษะเพิ่มขึ้น	ศูนย์พัฒนาเด็กเล็กและโรงเรียนเทศบาล มีวัสดุอุปกรณ์ที่ทันสมัยและเพียงพอ	กองการศึกษา
๙	แข่งขันความเป็นเลิศ	๑. เพื่อให้นักเรียนมีพัฒนาทั้ง ๔ ด้านและใช้เวลาว่างให้เกิดประโยชน์ ๒. เพื่อให้เกิดความร่วมมือระหว่างผู้ปกครอง ชุมชน และโรงเรียน ๓. เพื่อส่งเสริมความเป็นเลิศทางวิชาการ	จัดการแข่งขันความเป็นเลิศทางวิชาการ สำหรับโรงเรียนเทศบาล ๑	๘๐,๐๐๐	-	-	-	-	จำนวนเด็กนักเรียนที่เข้าร่วมมีประสบการณ์ในระดับเขต	นักเรียนโรงเรียนเทศบาลมาเข้าร่วมปฏิบัติกิจกรรมโครงการแข่งขันความเป็นเลิศทางวิชาการในระดับเขต ระดับภาคและระดับประเทศต่อไป ตามวัตถุประสงค์และเป้าหมายที่ตั้งไว้ได้	กองการศึกษา

รายละเอียดโครงการพัฒนา
แผนพัฒนาเทศบาล (พ.ศ. ๒๕๖๑ ถึง ๒๕๖๕)

แบบ ผ.๑๒

เทศบาลเมืองท่าเรือพระแท่น

ก. ยุทธศาสตร์จังหวัดที่ ๑ เสริมสร้างสังคมเป็นสุข สังคมแห่งการเรียนรู้ ปลอดภัย และมีสุขภาวะที่ดี

ข. ยุทธศาสตร์การพัฒนาของ อปท. ในเขตจังหวัดที่ ๓ การพัฒนาด้านสังคม

๒. ยุทธศาสตร์การพัฒนาคุณภาพชีวิตและสังคม

๒.๓ แผนงานการศึกษา

ที่	โครงการ	วัตถุประสงค์	เป้าหมาย (ผลผลิตของโครงการ)	งบประมาณ					ตัวชี้วัด (KPI)	ผลที่คาดว่าจะ จะได้รับ	หน่วยงาน รับผิดชอบหลัก
				๒๕๖๑ (บาท)	๒๕๖๒ (บาท)	๒๕๖๓ (บาท)	๒๕๖๔ (บาท)	๒๕๖๕ (บาท)			
๑๐	เรียนรู้ภาษา ต่างประเทศ สู่ประชาคม อาเซียน	เพื่อให้เด็กนักเรียนมีความรู้ เกี่ยวกับภาษาต่างประเทศ เห็นความหลากหลายทาง ภาษาและภูมิใจในความสามารถใช้ภาษา	จัดการเรียนการสอนภาษา ต่างประเทศ ให้กับเด็กนักเรียน ในสถานศึกษาสังกัดเทศบาลฯ	๑๒๐,๐๐๐	-	-	-	-	นักเรียน ได้รับการ พัฒนา ทักษะ	เด็กนักเรียน ครู ผู้บริหาร ร.ร.เทศบาล ๑ ได้แหล่ง เรียนรู้ภาษาจากเจ้าของ ภาษา	กอง การศึกษา
๑๑	ส่งเสริมพัฒนา การเด็กระดับ ก่อนวัยเรียน	เพื่อให้เด็กมีพัฒนาการด้าน ร่างกาย อารมณ์ สังคม และ สติปัญญาสมวัย ฝึกกระบวนการ การคิดการแก้ปัญหา และ การกล้าแสดงออก	จัดการอบรมผู้ปกครองนักเรียน ระดับก่อนวัยเรียน ศูนย์พัฒนา เด็กเล็กฯ ให้มีพัฒนาการทั้ง ๔ ด้าน ได้แก่ ร่างกาย อารมณ์ สังคม สติปัญญาสมวัย	๑๕,๐๐๐	-	-	-	-	จำนวน เด็กนักเรียน ที่ได้อบรม มีพัฒนา การที่ดีขึ้น	เด็กมีพัฒนาการด้านร่างกาย อารมณ์ สังคมและสติปัญญา สมวัย พัฒนากล้ามเนื้อเล็ก กล้ามเนื้อใหญ่เกิดทักษะทาง ด้านกระบวนการคิด	กอง การศึกษา
๑๒	ป้องกันและ แก้ไขปัญหา ยาเสพติด ในสถานศึกษา	๑. เพื่อให้ความรู้เกี่ยวกับโทษ ยาเสพติดแก่เยาวชน ๒. เพื่อสนับสนุนการป้องกัน ยาเสพติดตามนโยบายของ รัฐบาล	จัดอบรมเผยแพร่ความรู้แก่ เด็กและเยาวชน	๓๕,๐๐๐	๒๐,๐๐๐	๒๐,๐๐๐	๒๐,๐๐๐	๒๐,๐๐๐	ร้อยละ ของผู้เข้า อบรมได้รับ ความรู้ เพิ่มขึ้น	เด็กและเยาวชนในท้องถิ่น มีความรู้เกี่ยวกับยาเสพติด เพิ่มมากขึ้น	กอง การศึกษา

รายละเอียดโครงการพัฒนา
แผนพัฒนาเทศบาล (พ.ศ. ๒๕๖๑ ถึง ๒๕๖๕)

แบบ ผ.๑๒

เทศบาลเมืองท่าเรือพระแท่น

ก. ยุทธศาสตร์จังหวัดที่ ๑ เสริมสร้างสังคมเป็นสุข สังคมแห่งการเรียนรู้ ปลอดภัย และมีสุขภาวะที่ดี

ข. ยุทธศาสตร์การพัฒนาของ อปท. ในเขตจังหวัดที่ ๓ การพัฒนาด้านสังคม

๒. ยุทธศาสตร์การพัฒนาคุณภาพชีวิตและสังคม

๒.๓ แผนงานการศึกษา

ที่	โครงการ	วัตถุประสงค์	เป้าหมาย (ผลผลิตของโครงการ)	งบประมาณ					ตัวชี้วัด (KPI)	ผลที่คาดว่าจะ จะได้รับ	หน่วยงาน รับผิดชอบ หลัก
				๒๕๖๑ (บาท)	๒๕๖๒ (บาท)	๒๕๖๓ (บาท)	๒๕๖๔ (บาท)	๒๕๖๕ (บาท)			
๑๓	จ้างเหมาครูและบุคลากรทางการศึกษา	เพื่อสรรหาครูที่ขาดแคลนมาจัดการเรียนการสอนให้ตรงตามสาขาวิชาและตามเกณฑ์ที่กำหนด ๑:๒๕ ตามแนวทางการสรรหาครูขาดแคลนของกรมส่งเสริมการปกครองท้องถิ่น	จ้างเหมาครูและบุคลากรทางการศึกษาตามรายวิชา ดังนี้ ๑) วิชาเอกภาษาอังกฤษ ๒) วิชาเอกการศึกษาปฐมวัย ๓) วิชาเอกสังคมศึกษา ๔) วิชาเอกพลศึกษา ๕) วิชาเอกดนตรี ๖) วิชาการวิทยาศาสตร์ ๗) วิชาการสุขศึกษา	๙๐๐,๐๐๐	๑,๗๒๘,๐๐๐	-	-	-	จำนวนบุคลากรครูที่ทำการจ้างเหมา	โรงเรียนเทศบาล ๑ มีครูและบุคลากรทางการศึกษาที่มีประสิทธิภาพและเพียงพอแก่นักเรียนโรงเรียนเทศบาล๑	กองการศึกษา
๑๔	ส่งเสริมศักยภาพเด็กและเยาวชน	เพื่อส่งเสริมเด็กและเยาวชนในเขตเทศบาลเป็นแกนนำในการทำกิจกรรมพัฒนาเด็กและเยาวชนในท้องถิ่น	จัดกิจกรรมฝึกอบรมเด็กและเยาวชนให้มีพัฒนาการและทักษะความเป็นผู้นำในการพัฒนาท้องถิ่น	๓๐๐,๐๐๐	๑๐๐,๐๐๐	๒๐๐,๐๐๐	๒๐๐,๐๐๐	๒๐๐,๐๐๐	จำนวนเด็กนักเรียนที่เข้าร่วมกิจกรรมมีศักยภาพมากขึ้น	๑. เด็กได้ฝึกทักษะการเป็นผู้นำ ๒. มีกิจกรรมต่างๆ เพื่อส่งเสริมและพัฒนาเด็กและเยาวชน	กองการศึกษา

รายละเอียดโครงการพัฒนา
แผนพัฒนาเทศบาล (พ.ศ. ๒๕๖๑ ถึง ๒๕๖๕)

แบบ ผ.๑๒

เทศบาลเมืองท่าเรือพระแท่น

ก. ยุทธศาสตร์จังหวัดที่ ๑ เสริมสร้างสังคมเป็นสุข สังคมแห่งการเรียนรู้ ปลอดภัย และมีสุขภาวะที่ดี

ข. ยุทธศาสตร์การพัฒนาของ อปท. ในเขตจังหวัดที่ ๓ การพัฒนาด้านสังคม

๒. ยุทธศาสตร์การพัฒนาคุณภาพชีวิตและสังคม

๒.๓ แผนงานการศึกษา

ที่	โครงการ	วัตถุประสงค์	เป้าหมาย (ผลผลิตของโครงการ)	งบประมาณ					ตัวชี้วัด (KPI)	ผลที่คาดว่าจะ ได้รับ	หน่วยงาน รับผิดชอบ หลัก
				๒๕๖๑ (บาท)	๒๕๖๒ (บาท)	๒๕๖๓ (บาท)	๒๕๖๔ (บาท)	๒๕๖๕ (บาท)			
๑๕	สนับสนุนอาหารกลางวันให้แก่โรงเรียนในสังกัด (สพฐ.)	เพื่อสนับสนุนค่าอาหารกลางวันให้แก่เด็กนักเรียนสังกัด (สพฐ.)	จ่ายเป็นเงินอุดหนุนสำหรับสนับสนุนอาหารกลางวัน โดยจัดสรรให้เด็กเล็กถึงประถมศึกษาปีที่ ๖ ในโรงเรียนเขตเทศบาลซึ่งสังกัดสำนักงานคณะกรรมการการศึกษาขั้นพื้นฐาน (สพฐ.)	๓,๗๒๐,๐๐๐	๓,๘๐๐,๐๐๐	๓,๘๗๒,๐๐๐	๔,๕๐๐,๐๐๐	๕,๒๒๐,๐๐๐	จำนวนนักเรียนทั้งหมดต้องได้รับอาหารกลางวัน	เทศบาลสามารถพัฒนาส่งเสริมและสนับสนุนรวมทั้งบริหารการจัดการทางด้านการศึกษาในทุกด้านทำให้มีพื้นฐานการศึกษาที่ดี	กองการศึกษา
๑๖	อบรมให้ความรู้การคัดกรองเด็กปฐมวัย	เพื่อให้ครูและบุคลากรทางการศึกษามีทักษะความรู้ความเข้าใจในเรื่องพัฒนาการเด็กปฐมวัย และสามารถนำไปใช้ทดสอบพัฒนาการเด็กปฐมวัยได้	จัดอบรมให้ความรู้การคัดกรองเด็กปฐมวัย	-	๑๑,๐๐๐	๑๑,๐๐๐	๑๑,๐๐๐	๑๑,๐๐๐	ร้อยละ ๖๐ ของผู้เข้าร่วมอบรมพึงพอใจ	๑. เพื่อให้ครูและบุคลากรทางการศึกษามีทักษะความรู้ความเข้าใจในเรื่องพัฒนาการเด็กปฐมวัย ๒. เพื่อให้ครูและบุคลากรทางการศึกษาสามารถนำไปใช้ทดสอบพัฒนาการเด็กปฐมวัย	กองการศึกษา

รายละเอียดโครงการพัฒนา
แผนพัฒนาเทศบาล (พ.ศ. ๒๕๖๑ ถึง ๒๕๖๕)

แบบ ผ.๑๒

เทศบาลเมืองท่าเรือพระแท่น

ก. ยุทธศาสตร์จังหวัดที่ ๑ เสริมสร้างสังคมเป็นสุข สังคมแห่งการเรียนรู้ ปลอดภัย และมีสุขภาวะที่ดี

ข. ยุทธศาสตร์การพัฒนาของ อปท. ในเขตจังหวัดที่ ๓ การพัฒนาด้านสังคม

๒. ยุทธศาสตร์การพัฒนาคุณภาพชีวิตและสังคม

๒.๓ แผนงานการศึกษา

ที่	โครงการ	วัตถุประสงค์	เป้าหมาย (ผลผลิตของโครงการ)	งบประมาณ					ตัวชี้วัด (KPI)	ผลที่คาดว่าจะ จะได้รับ	หน่วยงาน รับผิดชอบ หลัก
				๒๕๖๑ (บาท)	๒๕๖๒ (บาท)	๒๕๖๓ (บาท)	๒๕๖๔ (บาท)	๒๕๖๕ (บาท)			
๑๗	อบรมการจัดทำแผนพัฒนาการศึกษา ศูนย์พัฒนาเด็กเล็ก	๑. เพื่อให้บุคลากรทางการศึกษาสามารถจัดทำแผนพัฒนาคุณภาพการศึกษา และแผนปฏิบัติการ ๒. ส่งเสริมให้มีการพัฒนา แสวงหาความรู้ ทักษะ และนำไปสู่การปฏิบัติ จัดทำแผนประจำปี ๓. บุคลากรได้รับการพัฒนาอย่างต่อเนื่อง	จัดอบรมให้ความรู้ความเข้าใจเกี่ยวกับกระบวนการเตรียมความพร้อมในการจัดทำแผนพัฒนาคุณภาพการศึกษาและแผนปฏิบัติการประจำปี	-	๑๑,๐๐๐	๑๑,๐๐๐	๑๑,๐๐๐	๑๑,๐๐๐	ร้อยละ ๖๐ ของผู้เข้าร่วมอบรมพึงพอใจ	๑. บุคลากรทางการศึกษา มีความรู้ ความสามารถ ทักษะในการจัดทำแผน ๒. ศูนย์พัฒนาเด็กเล็กได้รับการพัฒนาอย่างต่อเนื่อง เกิดประสิทธิภาพต่อผู้เรียน ครูสถานศึกษา ศูนย์พัฒนาเด็กเล็ก มีการจัดระบบประกันคุณภาพภายในศูนย์พัฒนาเด็กเล็ก	กองการศึกษา
๑๘	จัดทำสื่อการเรียนการสอนสำหรับเด็กปฐมวัย	๑. เพื่อให้ครูมีความรู้ สามารถในการจัดทำสื่อการเรียนการสอนได้ เหมาะสม ๒. เพื่อให้มีสื่อการเรียน	จัดอบรมเกี่ยวกับการจัดทำสื่อการเรียนการสอนสำหรับเด็กปฐมวัยให้กับบุคลากรครู	-	๑๑,๐๐๐	๑๑,๐๐๐	๑๑,๐๐๐	๑๑,๐๐๐	ร้อยละ ๖๐ ของผู้เข้าร่วมอบรมพึงพอใจ	๑. ครูมีความรู้ความสามารถ ในด้านการจัดทำสื่อการเรียนการสอนมากขึ้น ๒. นักเรียนมีสื่อการเรียนการสอนที่น่าสนใจ ทำให้	กองการศึกษา

รายละเอียดโครงการพัฒนา
แผนพัฒนาเทศบาล (พ.ศ. ๒๕๖๑ ถึง ๒๕๖๕)

แบบ ผ.๐๒

เทศบาลเมืองท่าเรือพระแท่น

ก. ยุทธศาสตร์จังหวัดที่ ๑ เสริมสร้างสังคมเป็นสุข สังคมแห่งการเรียนรู้ ปลอดภัย และมีสุขภาวะที่ดี

ข. ยุทธศาสตร์การพัฒนาของ อปท. ในเขตจังหวัดที่ ๓ การพัฒนาด้านสังคม

๒. ยุทธศาสตร์การพัฒนาคุณภาพชีวิตและสังคม

๒.๓ แผนงานการศึกษา

ที่	โครงการ	วัตถุประสงค์	เป้าหมาย (ผลผลิตของโครงการ)	งบประมาณ					ตัวชี้วัด (KPI)	ผลที่คาดว่าจะ ได้รับ	หน่วยงาน รับผิดชอบหลัก
				๒๕๖๑ (บาท)	๒๕๖๒ (บาท)	๒๕๖๓ (บาท)	๒๕๖๔ (บาท)	๒๕๖๕ (บาท)			
		สอนที่น่าสนใจ กระตุ้นให้ เกิดความสนใจการเรียนรู้								เกิดความสนใจต่อการเรียน	
๑๙	ขับเคลื่อนการ สร้างภูมิคุ้มกัน ยาเสพติด ในเด็กและ เยาวชนนอก สถานศึกษา	๑. เพื่อส่งเสริมให้เด็กและ เยาวชน ช่วงอายุ ๘-๑๘ ปี (ที่ไม่ได้รับการศึกษา) มีความรู้และป้องกันตน ออกจากยาเสพติดได้ ๒. เพื่อสร้างภูมิคุ้มกันยา เสพติดและปรับพฤติกรรม เสี่ยงยาเสพติดของเด็กและ เยาวชน ช่วงอายุ ๘-๑๘ ปี (ที่ไม่ได้รับการศึกษา)	จัดกิจกรรมอบรมให้ ความรู้เกี่ยวกับยาเสพติด กิจกรรมการป้องกันและ สร้างภูมิคุ้มกันยาเสพติด กิจกรรมปรับพฤติกรรม เสี่ยง	-	๒๐๐,๐๐๐	๒๐๐,๐๐๐	๒๐๐,๐๐๐	๒๐๐,๐๐๐	ร้อยละ ๖๐ ของเด็ก/ เยาวชนที่ เข้าร่วม มีความรู้	๑. เด็กและเยาวชนที่เข้าร่วม โครงการมีความรู้ป้องกัน ตนเองออกจากยาเสพติด ๒. เด็กและเยาวชนที่เข้าร่วม มีภูมิคุ้มกันยาเสพติดและ ปรับพฤติกรรมเสี่ยง ยาเสพติด	กอง การศึกษา
รวม	๑๙ โครงการ	-	-	๑๒,๓๗๔,๕๐๐	๑๓,๓๐๖,๔๐๐	๑๕,๕๖๐,๕๕๔	๑๘,๔๔๘,๐๐๐	๒๐,๗๘๘,๐๐๐	-	-	

รายละเอียดโครงการพัฒนา
แผนพัฒนาเทศบาล (พ.ศ. ๒๕๖๑ ถึง ๒๕๖๕)
เทศบาลเมืองท่าเรือพระแท่น

ก. ยุทธศาสตร์จังหวัดที่ ๑ เสริมสร้างสังคมเป็นสุข สังคมแห่งการเรียนรู้ ปลอดภัย และมีสุขภาวะที่ดี

ข. ยุทธศาสตร์การพัฒนาของ อปท. ในเขตจังหวัดที่ ๓ การพัฒนาด้านสังคม

๒. ยุทธศาสตร์การพัฒนาคุณภาพชีวิตและสังคม

๒.๔ แผนงานสาธารณสุข

ที่	โครงการ	วัตถุประสงค์	เป้าหมาย (ผลผลิตของโครงการ)	งบประมาณ					ตัวชี้วัด (KPI)	ผลที่คาดว่าจะได้รับ	หน่วยงาน รับผิดชอบ หลัก
				๒๕๖๑ (บาท)	๒๕๖๒ (บาท)	๒๕๖๓ (บาท)	๒๕๖๔ (บาท)	๒๕๖๕ (บาท)			
๑	ป้องกันและแก้ไข ปัญหายาเสพติด และเอดส์ด้าน สาธารณสุข	๑. เพื่อให้ประชาชนมีความรู้ ความเข้าใจและลดการแพร่ ระบาดของยาเสพติด ๒. เพื่อเพิ่มศักยภาพของ อ.ส.ม.แกนนำชุมชนแกนนำ สุขภาพ ๓. เพื่อให้นักเรียนนักศึกษา มีความรู้และเจตคติและ ทักษะชีวิตที่เป็นภูมิคุ้มกัน ต่อปัญหา	จัดอบรมให้ความรู้แก่ผู้ใช้ แรงงาน อ.ส.ม. ผู้นำชุมชน เยาวชน นักเรียน นักศึกษา อบรมกลุ่มผู้ใช้แรงงานใน เขตเทศบาลฯ เช่น ผู้ขับชี่ มอเตอร์ไซด์รับจ้าง	๓๐,๐๐๐	๕๐,๐๐๐	๕๐,๐๐๐	๕๐,๐๐๐	๕๐,๐๐๐	ร้อยละ ของผู้เข้า อบรมได้รับ ความรู้ เพิ่มขึ้น	๑. ประชาชนมีความรู้ความ เข้าใจและระมัดระวังการ ติดยามากขึ้น ๒. สามารถลดการแพร่ ระบาดของยาเสพติดให้ น้อยลง ๓. ผู้ติดยาเสพติดในชุมชน เข้าสู่กระบวนการบำบัด รักษาเพิ่มขึ้น	กอง สาธารณสุขฯ
๒	บ้านพักสุนัข จรจัด	๑. เพื่อให้ประชาชน ปลอดภัยจากโรค พิษสุนัขบ้าและเหตุ รำคาญจากสุนัขและ แมวจรจัด	สามารถรับสุนัขและ ควบคุมสุนัขประมาณ ๒๐๐ ตัว พร้อมจัดซื้อยา และเวชภัณฑ์ที่ให้บริการ ในคลินิกสัตว์แพทย์	๒๐๐,๐๐๐	๒๐๐,๐๐๐	๓๐๐,๐๐๐	๓๐๐,๐๐๐	๓๐๐,๐๐๐	ร้อยละ ของครัวเรือน ที่รับเหตุ รำคาญจาก สุนัขลดลง	ประชาชนในเขตเทศบาล ปลอดภัยจากโรคพิษ สุนัขบ้าและเหตุรำคาญ จากสุนัขและแมวจรจัด	กอง สาธารณสุขฯ

รายละเอียดโครงการพัฒนา
แผนพัฒนาเทศบาล (พ.ศ. ๒๕๖๑ ถึง ๒๕๖๕)
เทศบาลเมืองท่าเรือพระแท่น

แบบ ผ.๐๒

ก. ยุทธศาสตร์จังหวัดที่ ๑ เสริมสร้างสังคมเป็นสุข สังคมแห่งการเรียนรู้ ปลอดภัย และมีสุขภาวะที่ดี

ข. ยุทธศาสตร์การพัฒนาของ อปท. ในเขตจังหวัดที่ ๓ การพัฒนาด้านสังคม

๒. ยุทธศาสตร์การพัฒนาคุณภาพชีวิตและสังคม

๒.๔ แผนงานสาธารณสุข

ที่	โครงการ	วัตถุประสงค์	เป้าหมาย (ผลผลิตของโครงการ)	งบประมาณ					ตัวชี้วัด (KPI)	ผลที่คาดว่าจะได้รับ	หน่วยงาน รับผิดชอบ หลัก
				๒๕๖๑ (บาท)	๒๕๖๒ (บาท)	๒๕๖๓ (บาท)	๒๕๖๔ (บาท)	๒๕๖๕ (บาท)			
		๒. เพื่อให้บริการ ประชาชนในเขตเทศบาล ในการรักษาสัตว์และ ให้ภูมิคุ้มกันโรค									
๓	รณรงค์ป้องกัน โรคพิษสุนัขบ้า	ให้ความรู้เรื่องโรคพิษสุนัข บ้าและฉีดวัคซีนป้องกัน โรคพิษสุนัขบ้าแก่สัตว์ เลี้ยงของประชาชน	รณรงค์ฉีดวัคซีนป้องกัน โรคพิษสุนัขบ้าภายใน เขตเทศบาล	๑๐๐,๐๐๐	๑๐๐,๐๐๐	๑๐๐,๐๐๐	๑๐๐,๐๐๐	๑๐๐,๐๐๐	จำนวน สุนัขที่เป็น โรคพิษสุนัข บ้าลดลง	ประชาชนในเขตเทศบาล มีความรู้และให้ความสำคัญ กับโรคพิษสุนัขบ้า สามารถ แนะนำและถ่ายทอดไป ยังครอบครัวได้	กอง สาธารณสุขฯ
๔	พัฒนาศักยภาพ อาสาสมัคร สาธารณสุข	๑. เพื่อเพิ่มความรู้ความ สามารถทักษะความ ชำนาญให้กับอ.ส.ม. ๓. เพื่ออบรมฟื้นฟูความรู้ ด้านสาธารณสุข	จัดอบรมให้ความรู้แก่ อ.ส.ม. และจัดศึกษา ดูงานด้านการดูแลสุขภาพ และด้านสาธารณสุข เพื่อนำมาพัฒนาศูนย์ ศ.ส.ม.ช.ในชุมชน	๑๕๐,๐๐๐	๑๐๐,๐๐๐	๑๐๐,๐๐๐	๑๐๐,๐๐๐	๑๐๐,๐๐๐	ร้อยละ ของผู้รับการ ฝึกอบรม ได้รับความรู้ เพิ่มขึ้น	อ.ส.ม. มีความรู้มากขึ้น สามารถปฏิบัติหน้าที่ได้ มีประสิทธิภาพ เด็ก ผู้สูงอายุประชาชนในเขต เทศบาลมีสุขภาพ อนามัยแข็งแรง	กอง สาธารณสุขฯ

รายละเอียดโครงการพัฒนา
แผนพัฒนาเทศบาล (พ.ศ. ๒๕๖๑ ถึง ๒๕๖๕)
เทศบาลเมืองท่าเรือพระแท่น

แบบ ผ.๐๒

ก. ยุทธศาสตร์จังหวัดที่ ๑ เสริมสร้างสังคมเป็นสุข สังคมแห่งการเรียนรู้ ปลอดภัย และมีสุขภาวะที่ดี

ข. ยุทธศาสตร์การพัฒนาของ อปท. ในเขตจังหวัดที่ ๓ การพัฒนาด้านสังคม

๒. ยุทธศาสตร์การพัฒนาคุณภาพชีวิตและสังคม

๒.๔ แผนงานสาธารณสุข

ที่	โครงการ	วัตถุประสงค์	เป้าหมาย (ผลผลิตของโครงการ)	งบประมาณ					ตัวชี้วัด (KPI)	ผลที่คาดว่าจะได้รับ	หน่วยงาน รับผิดชอบ หลัก
				๒๕๖๑ (บาท)	๒๕๖๒ (บาท)	๒๕๖๓ (บาท)	๒๕๖๔ (บาท)	๒๕๖๕ (บาท)			
๕	อบรมพัฒนาบุคลากร ชุมชน ผู้นำสุขภาพ นักจัดการสุขภาพ ชุมชนในเขตเทศบาลเมืองท่าเรือพระแท่น	เพื่อให้บุคลากรชุมชน ผู้นำสุขภาพ และนักจัดการสุขภาพชุมชนได้รับการพัฒนาศักยภาพด้านการดูแลสุขภาพของประชาชนในชุมชนและได้รับความรู้ใหม่ๆ แลกเปลี่ยนเรียนรู้ด้านการดูแลสุขภาพของประชาชนในชุมชน	อบรมให้ความรู้แก่ บุคลากร ผู้นำสุขภาพ นักจัดการสุขภาพชุมชนคณะผู้บริหาร และพนักงานเทศบาล จำนวนประมาณ ๒๕๐ คน	๕๐๐,๐๐๐	-	-	-	-	ร้อยละของผู้รับการฝึกอบรมได้รับความรู้เพิ่มขึ้น	อสม. มีความรู้มากขึ้น สามารถปฏิบัติหน้าที่ได้มีประสิทธิภาพเด็ก ผู้สูงอายุ ประชาชน ในเขตเทศบาล มีสุขภาพอนามัยแข็งแรง	กองสาธารณสุขฯ
๖	ส่งเสริมสุขภาพผู้สูงอายุในเขตเทศบาล	๑. เพื่อให้ผู้สูงอายุได้รับการดูแลสุขภาพอนามัย ๒. เพื่อส่งเสริมคุณภาพชีวิตของผู้สูงอายุตามหลักสิทธิมนุษยชน	จัดให้มีการตรวจสุขภาพประจำเดือนให้กับผู้สูงอายุ และมีการทำกิจกรรมกลุ่ม	๕๐๐,๐๐๐	๓๕๐,๐๐๐	๓๗๐,๐๐๐	๓๗๐,๐๐๐	๓๗๐,๐๐๐	จำนวนผู้สูงอายุที่เจ็บป่วยลดลง	ผู้สูงอายุได้รับการดูแลสุขภาพอย่างทั่วถึงมีคุณภาพชีวิตที่ดีขึ้นและสามารถนำความรู้ที่ได้มาบริหารจัดการงานด้านสาธารณสุข	กองสาธารณสุขฯ

รายละเอียดโครงการพัฒนา
แผนพัฒนาเทศบาล (พ.ศ. ๒๕๖๑ ถึง ๒๕๖๕)
เทศบาลเมืองท่าเรือพระแท่น

แบบ ผ.๐๒

ก. ยุทธศาสตร์จังหวัดที่ ๑ เสริมสร้างสังคมเป็นสุข สังคมแห่งการเรียนรู้ ปลอดภัย และมีสุขภาวะที่ดี

ข. ยุทธศาสตร์การพัฒนาของ อปท. ในเขตจังหวัดที่ ๓ การพัฒนาด้านสังคม

๒. ยุทธศาสตร์การพัฒนาคุณภาพชีวิตและสังคม

๒.๔ แผนงานสาธารณสุข

ที่	โครงการ	วัตถุประสงค์	เป้าหมาย (ผลผลิตของโครงการ)	งบประมาณ					ตัวชี้วัด (KPI)	ผลที่คาดว่าจะได้รับ	หน่วยงาน รับผิดชอบ หลัก
				๒๕๖๑ (บาท)	๒๕๖๒ (บาท)	๒๕๖๓ (บาท)	๒๕๖๔ (บาท)	๒๕๖๕ (บาท)			
๗	อบรม ผู้ประกอบการ และผู้สัมผัส อาหาร	เพื่อให้ผู้ประกอบการ และผู้สัมผัสอาหารได้นำ ความรู้ไปปฏิบัติอย่าง ถูกต้อง และให้ประชาชน ได้บริโภคอาหารที่ สะอาดและปลอดภัย	- จัดอบรมให้ความรู้แก่ ผู้ประกอบการอาหาร และผู้สัมผัสอาหาร - จัดซื้อวัสดุอุปกรณ์ที่ใช้ ในการอบรม	๕๐,๐๐๐	๕๐,๐๐๐	๕๐,๐๐๐	๕๐,๐๐๐	๕๐,๐๐๐	ร้อยละ ของผู้ ประกอบ กิจการอาหาร และผู้สัมผัส อาหารได้รับ การรับรอง เป็นผู้ผ่าน การอบรม ตามหลักสูตร	ประชาชนได้บริโภคอาหาร ที่สะอาดปลอดภัย และเป็น ช่องทางในการส่งเสริมการ ท่องเที่ยวให้มาใช้บริการ ด้านอาหารมากขึ้น และ ทำให้เศรษฐกิจของชุมชน ดีขึ้น	กอง สาธารณสุขฯ
๘	สำรวจข้อมูล พื้นฐานและ ภาวะสุขภาพ ของประชาชน ในเขตเทศบาล	เพื่อเป็นข้อมูลพื้นฐานใน การให้บริการติดตามและ ดูแลสุขภาพของบุคคล และครอบครัวอย่างต่อเนื่อง และเป็นเครื่องมือใน	สำรวจเพิ่มข้อมูลสุขภาพ ครอบครัวของประชาชน ในเขตเทศบาลทั้ง ๑๙ ชุมชน	๖๐,๐๐๐	-	-	-	-	มีข้อมูล สุขภาพของ ประชาชน ในเขต เทศบาล	ประชาชนมีสุขภาพสมบูรณ์ แข็งแรงและประชาชนได้รับ บริการส่งเสริมสุขภาพ ควบคุมและป้องกันโรคใน ระดับต้น	กอง สาธารณสุขฯ

รายละเอียดโครงการพัฒนา
แผนพัฒนาเทศบาล (พ.ศ. ๒๕๖๑ ถึง ๒๕๖๕)
เทศบาลเมืองท่าเรือพระแท่น

แบบ ผ.๐๒

ก. ยุทธศาสตร์จังหวัดที่ ๑ เสริมสร้างสังคมเป็นสุข สังคมแห่งการเรียนรู้ ปลอดภัย และมีสุขภาวะที่ดี

ข. ยุทธศาสตร์การพัฒนาของ อปท. ในเขตจังหวัดที่ ๓ การพัฒนาด้านสังคม

๒. ยุทธศาสตร์การพัฒนาคุณภาพชีวิตและสังคม

๒.๔ แผนงานสาธารณสุข

ที่	โครงการ	วัตถุประสงค์	เป้าหมาย (ผลผลิตของโครงการ)	งบประมาณ					ตัวชี้วัด (KPI)	ผลที่คาดว่าจะได้รับ	หน่วยงาน รับผิดชอบ หลัก
				๒๕๖๑ (บาท)	๒๕๖๒ (บาท)	๒๕๖๓ (บาท)	๒๕๖๔ (บาท)	๒๕๖๕ (บาท)			
		การสร้างความรู้ความเข้าใจปัญหาสุขภาพของประชาชน							ทุกครัวเรือน		
๙	ส่งเสริมการออกกำลังกาย	เพื่อเป็นขวัญและกำลังใจในการปฏิบัติงาน	เพื่อจ่ายเป็นค่าตอบแทนให้แก่ผู้นำการออกกำลังกาย	๓๐๒,๔๐๐	๔๓,๒๐๐	๔๓,๒๐๐	๔๓,๒๐๐	๔๓,๒๐๐	ร้อยละของผู้ร่วมกิจกรรมเพิ่มขึ้น	ประชาชนมีสุขภาพพลานามัยที่สมบูรณ์แข็งแรง	กองสาธารณสุขฯ
๑๐	สนับสนุนการพัฒนาสาธารณสุขมูลฐานในเขตเทศบาล	เพื่อให้อาสาสมัครสาธารณสุขในชุมชนมีศักยภาพในการดำเนินงานด้านสาธารณสุข	สนับสนุนค่าดำเนินงานให้แก่อาสาสมัครสาธารณสุขในเขตชุมชนจำนวน ๑๙ ชุมชนโดยให้อาสาสมัครดำเนินการใน ๓ กลุ่มกิจกรรม ได้แก่ ๑) การพัฒนาศักยภาพด้านสาธารณสุข	๒๘๕,๐๐๐	-	-	-	-	อาสาสมัครสาธารณสุขในชุมชนสามารถปฏิบัติงานที่ได้มีประสิทธิภาพ เด็กผู้สูงอายุประชาชนในเขตเทศบาลมีสุขภาพอนามัยที่แข็งแรง	กองสาธารณสุขฯ	

รายละเอียดโครงการพัฒนา
แผนพัฒนาเทศบาล (พ.ศ. ๒๕๖๑ ถึง ๒๕๖๕)
เทศบาลเมืองท่าเรือพระแท่น

แบบ ผ.๐๒

ก. ยุทธศาสตร์จังหวัดที่ ๑ เสริมสร้างสังคมเป็นสุข สังคมแห่งการเรียนรู้ ปลอดภัย และมีสุขภาวะที่ดี

ข. ยุทธศาสตร์การพัฒนาของ อปท. ในเขตจังหวัดที่ ๓ การพัฒนาด้านสังคม

๒. ยุทธศาสตร์การพัฒนาคุณภาพชีวิตและสังคม

๒.๔ แผนงานสาธารณสุข

ที่	โครงการ	วัตถุประสงค์	เป้าหมาย (ผลผลิตของโครงการ)	งบประมาณ					ตัวชี้วัด (KPI)	ผลที่คาดว่าจะได้รับ	หน่วยงาน รับผิดชอบ หลัก
				๒๕๖๑ (บาท)	๒๕๖๒ (บาท)	๒๕๖๓ (บาท)	๒๕๖๔ (บาท)	๒๕๖๕ (บาท)			
			๒) การแก้ไขปัญหา สาธารณสุข ๓) การจัดบริการสุขภาพ เบื้องต้นในศูนย์สาธารณสุข มูลฐานชุมชน (ศสมช.)								
๑๑	คลินิกรักษาสัตว์	เพื่อให้บริการประชาชน ในเขตเทศบาลในการ รักษาสัตว์และให้ภูมิคุ้ม กันโรค	จัดซื้อยาและเวชภัณฑ์ที่ ให้บริการในคลินิก สัตว์แพทย์	๑๐๐,๐๐๐	-	-	-	-	ร้อยละความ พึงพอใจของ ผู้เข้าใช้ บริการ	ประชาชนในเขตเทศบาลมี ความพึงพอใจในงานบริการ ของเทศบาล	กอง สาธารณสุขฯ
๑๒	พระราชดำริ ด้านสาธารณสุข	๑.เพื่อให้ได้รับความรู้ ความเข้าใจเกี่ยวกับ การ ส่งเสริมสุขภาพและการ ป้องกันโรคติดต่อในชุมชน ๒.เพื่อให้ได้ค้นปัญหา ด้านสาธารณสุขในชุมชน	อุดหนุนเงินสำหรับการ การดำเนินงานตาม โครงการพระราชดำริด้าน สาธารณสุขให้แก่คณะ กรรมการชุมชน/ อาสาสมัครสาธารณสุข	-	๓๘๐,๐๐๐	๓๘๐,๐๐๐	๓๘๐,๐๐๐	๓๘๐,๐๐๐	จำนวน ชุมชนที่ได้ รับการ สนับสนุน	๑.กลุ่มเป้าหมายได้รับ ความรู้ ความเข้าใจ เกี่ยวกับการส่งเสริม สุขภาพและการป้องกัน โรคติดต่อในชุมชน ๒.สามารถค้นหาปัญหา	กอง สาธารณสุขฯ

รายละเอียดโครงการพัฒนา
แผนพัฒนาเทศบาล (พ.ศ. ๒๕๖๑ ถึง ๒๕๖๕)
เทศบาลเมืองท่าเรือพระแท่น

แบบ ผ.๐๒

ก. ยุทธศาสตร์จังหวัดที่ ๑ เสริมสร้างสังคมเป็นสุข สังคมแห่งการเรียนรู้ ปลอดภัย และมีสุขภาวะที่ดี

ข. ยุทธศาสตร์การพัฒนาของ อปท. ในเขตจังหวัดที่ ๓ การพัฒนาด้านสังคม

๒. ยุทธศาสตร์การพัฒนาคุณภาพชีวิตและสังคม

๒.๔ แผนงานสาธารณสุข

ที่	โครงการ	วัตถุประสงค์	เป้าหมาย (ผลผลิตของโครงการ)	งบประมาณ					ตัวชี้วัด (KPI)	ผลที่คาดว่าจะได้รับ	หน่วยงาน รับผิดชอบ หลัก
				๒๕๖๑ (บาท)	๒๕๖๒ (บาท)	๒๕๖๓ (บาท)	๒๕๖๔ (บาท)	๒๕๖๕ (บาท)			
		๓. เพื่อนำความรู้ไปใช้ในการส่งเสริมสุขภาพและการป้องกันโรคติดต่อในชุมชน	ชุมชนละ ๓ โครงการหรือเทศบาลดำเนินการ							ด้านสาธารณสุขในชุมชนได้ถูกต้อง ๓.สามารถนำความรู้ที่ได้รับไปใช้ในการส่งเสริมสุขภาพและการป้องกันโรคติดต่อในชุมชนได้	
๑๓	อาหารสะอาดปลอดภัยใส่ใจผู้บริโภค	๑. เพื่อควบคุมสุขลักษณะสถานประกอบการอาหารและความปลอดภัยของอาหารที่จำหน่ายในเขตเทศบาลอย่างเข้มงวดและต่อเนื่อง ๒. เพื่อตรวจประเมินและสำรวจข้อมูล	จัดซื้อชุดทดสอบสารปนเปื้อนในอาหารและชุดทดสอบโคลิฟอร์มแบบที่เรียกและค่าตอบแทนการปฏิบัติงานนอกเวลาราชการสำหรับเจ้าหน้าที่	-	-	๕๐,๐๐๐	๕๐,๐๐๐	๕๐,๐๐๐	ร้อยละ ๕๐ ของสถานประกอบการได้รับการตรวจตามเกณฑ์มาตรฐาน	๑. ผู้ประกอบการอาหารได้รับมอบป้ายรับรอง "อาหารสะอาด รสชาติอร่อย" เพิ่มขึ้น ๒. ประชาชนได้บริโภคอาหารที่ปลอดภัยปราศจากสารปนเปื้อน	กองสาธารณสุขฯ

รายละเอียดโครงการพัฒนา
แผนพัฒนาเทศบาล (พ.ศ. ๒๕๖๑ ถึง ๒๕๖๕)
เทศบาลเมืองท่าเรือพระแท่น

แบบ ผ.๐๒

ก. ยุทธศาสตร์จังหวัดที่ ๑ เสริมสร้างสังคมเป็นสุข สังคมแห่งการเรียนรู้ ปลอดภัย และมีสุขภาวะที่ดี

ข. ยุทธศาสตร์การพัฒนาของ อปท. ในเขตจังหวัดที่ ๓ การพัฒนาด้านสังคม

๒. ยุทธศาสตร์การพัฒนาคุณภาพชีวิตและสังคม

๒.๔ แผนงานสาธารณสุข

ที่	โครงการ	วัตถุประสงค์	เป้าหมาย (ผลผลิตของโครงการ)	งบประมาณ					ตัวชี้วัด (KPI)	ผลที่คาดว่าจะได้รับ	หน่วยงาน รับผิดชอบ หลัก
				๒๕๖๑ (บาท)	๒๕๖๒ (บาท)	๒๕๖๓ (บาท)	๒๕๖๔ (บาท)	๒๕๖๕ (บาท)			
		สถานประกอบการตาม เกณฑ์มาตรฐาน Clean food good tatse							"อาหาร สะอาด รสชาติ อร่อย"		
รวม	๑๓ โครงการ	-	-	๒,๓๑๗,๔๐๐	๑,๒๗๓,๒๐๐	๑,๔๔๓,๒๐๐	๑,๔๔๓,๒๐๐	๑,๔๔๓,๒๐๐	-	-	-

รายละเอียดโครงการพัฒนา
แผนพัฒนาเทศบาลสี่ปี (พ.ศ. ๒๕๖๑ ถึง ๒๕๖๕)
เทศบาลเมืองท่าเรือพระแท่น

แบบ ผ.๐๒

ก. ยุทธศาสตร์จังหวัดที่ ๑ เสริมสร้างสังคมเป็นสุข สังคมแห่งการเรียนรู้ ปลอดภัย และมีสุขภาวะที่ดี

ข. ยุทธศาสตร์การพัฒนาของ อปท. ในเขตจังหวัดที่ ๓ การพัฒนาด้านสังคม

๒. ยุทธศาสตร์การพัฒนาคุณภาพชีวิตและสังคม

๒.๕ แผนงานเคหะและชุมชน

ที่	โครงการ	วัตถุประสงค์	เป้าหมาย (ผลผลิตของโครงการ)	งบประมาณและที่ผ่านมา					ตัวชี้วัด (KPI)	ผลที่คาดว่าจะได้รับ	หน่วยงาน รับผิดชอบ หลัก
				๒๕๖๑ (บาท)	๒๕๖๒ (บาท)	๒๕๖๓ (บาท)	๒๕๖๔ (บาท)	๒๕๖๕ (บาท)			
๑	ติดตั้งระบบไฟ สัญญาณจราจร ภายในเขตเทศบาล	เพื่อป้องกันและลดอุบัติเหตุ สำหรับประชาชนผู้ใช้รถ ใช้ถนน	ติดตั้งระบบสัญญาณไฟจราจร บริเวณทางแยกในเขตเทศบาล (ตามแบบที่เทศบาลกำหนด)	๒,๐๐๐,๐๐๐	-	-	-	-	ประชาชน ปลอดภัยใน ชีวิตและ ทรัพย์สิน เพิ่มขึ้น	สามารถป้องกันและลด การสูญเสียด้านชีวิต ร่างกายและทรัพย์สิน ของประชาชน	สำนักปลัด เทศบาล
รวม	๑ โครงการ	-	-	๒,๐๐๐,๐๐๐	-	-	-	-	-	-	

รายละเอียดโครงการพัฒนา
แผนพัฒนาเทศบาล (พ.ศ. ๒๕๖๑ ถึง ๒๕๖๕)
เทศบาลเมืองท่าเรือพระแท่น

แบบ ผ.๐๒

ก. ยุทธศาสตร์จังหวัดที่ ๑ เสริมสร้างสังคมเป็นสุข สังคมแห่งการเรียนรู้ ปลอดภัย และมีสุขภาวะที่ดี

ข. ยุทธศาสตร์การพัฒนาของ อปท. ในเขตจังหวัดที่ ๓ การพัฒนาด้านสังคม

๒. ยุทธศาสตร์การพัฒนาคุณภาพชีวิตและสังคม

๒.๖ แผนงานสร้างความเข้มแข็งของชุมชน

ที่	โครงการ	วัตถุประสงค์	เป้าหมาย (ผลผลิตของโครงการ)	งบประมาณ					ตัวชี้วัด (KPI)	ผลที่คาดว่าจะได้รับ	หน่วยงาน รับผิดชอบหลัก
				๒๕๖๑ (บาท)	๒๕๖๒ (บาท)	๒๕๖๓ (บาท)	๒๕๖๔ (บาท)	๒๕๖๕ (บาท)			
๑	ป้องกันและแก้ไข ปัญหาเสพติดใน เขตเทศบาล	เพื่อป้องกันและแก้ไขปัญหา ยาเสพติด การเฝ้าระวัง ไม่ให้ยาเสพติดแพร่ระบาด ในชุมชน	จัดอบรมให้ความรู้ยาเสพติดแก่ ประชาชน รวมทั้งจัดประชาคม เพื่อป้องกันและแก้ไขปัญหา ยาเสพติดในเขตเทศบาล	๕๐,๐๐๐	๕๐,๐๐๐	๓๐,๐๐๐	๓๐,๐๐๐	๓๐,๐๐๐	ร้อยละของ ผู้เข้าอบรม ได้รับความรู้ เพิ่มขึ้น	ประชาชนได้มีความรู้และ สามารถป้องกันและแก้ไข ปัญหาเสพติดให้หมดไป จากพื้นที่หรือเหลือน้อยที่สุด	กอง สวัสดิการฯ
๒	จัดกิจกรรมเนื่องใน วันผู้สูงอายุแห่งชาติ	เพื่อส่งเสริมให้สังคม ตระหนักในคุณค่าของ ผู้สูงอายุ และการเป็น ผู้สูงอายุที่มีคุณภาพ	จัดกิจกรรมให้แก่ผู้สูงอายุใน เขตเทศบาล	๒๐,๐๐๐	-	-	-	-	ร้อยละของ ผู้สูงอายุที่ เข้าร่วม กิจกรรม	ผู้สูงอายุในเขตเทศบาล ได้มีโอกาสในการทำ กิจกรรมร่วมกัน	กอง สาธารณสุขฯ
๓	ออกหน่วยให้บริการ ประชาชน	๑. เพื่อให้ประชาชนได้รับ บริการด้านต่าง ๆ อย่าง ทั่วถึง ๒. เพื่อให้ประชาชนเกิด ทัศนคติที่ดีต่อเทศบาล และหน่วยงานราชการ	จัดหน่วยบริการเคลื่อนที่ออกให้ บริการประชาชนตามชุมชนต่าง ๆ จำนวน ๑๙ ชุมชน เช่น ตรวจ สุขภาพฉีดยาป้องกันพิษสุนัขบ้า เป็นต้น	๕๐,๐๐๐	-	-	-	-	ร้อยละของ ประชาชน ที่ได้รับ บริการ เคลื่อนที่	ประชาชนได้รับการบริการ ที่สะดวกรวดเร็วและเกิด ทัศนคติที่ดีต่อทางราชการ มากขึ้น	กอง สวัสดิการฯ

รายละเอียดโครงการพัฒนา
แผนพัฒนาเทศบาล (พ.ศ. ๒๕๖๑ ถึง ๒๕๖๕)
เทศบาลเมืองท่าเรือพระแท่น

แบบ ผ.๐๒

ก. ยุทธศาสตร์จังหวัดที่ ๑ เสริมสร้างสังคมเป็นสุข สังคมแห่งการเรียนรู้ ปลอดภัย และมีสุขภาวะที่ดี

ข. ยุทธศาสตร์การพัฒนาของ อปท. ในเขตจังหวัดที่ ๓ การพัฒนาด้านสังคม

๒. ยุทธศาสตร์การพัฒนาคุณภาพชีวิตและสังคม

๒.๖ แผนงานสร้างความเข้มแข็งของชุมชน

ที่	โครงการ	วัตถุประสงค์	เป้าหมาย (ผลผลิตของโครงการ)	งบประมาณ					ตัวชี้วัด (KPI)	ผลที่คาดว่าจะได้รับ	หน่วยงาน รับผิดชอบหลัก
				๒๕๖๑ (บาท)	๒๕๖๒ (บาท)	๒๕๖๓ (บาท)	๒๕๖๔ (บาท)	๒๕๖๕ (บาท)			
๔	เสริมสร้าง/พัฒนา ศักยภาพคนพิการ ในเขตเทศบาล	เพื่อส่งเสริม/สนับสนุน ให้คนพิการ อาสาสมัคร และผู้ที่เกี่ยวข้องกับ คนพิการได้รับการพัฒนา ศักยภาพทักษะ การฟื้นฟู สมรรถภาพของผู้พิการให้ สามารถดูแลช่วยเหลือ ตนเองได้และมีคุณภาพชีวิต ที่ดีขึ้น (ตามหลักสิทธิ มนุษยชน)	จัดอบรมและเสริมทักษะให้แก่ คนพิการ อาสาสมัคร และผู้ดูแล คนพิการทางร่างกายและ/หรือ สายตา	๔๐,๐๐๐	-	-	-	-	ผู้เข้ารับการ อบรม มีความรู้ ความเข้าใจ เพิ่มขึ้น	๑. คนพิการในเขตเทศบาล ได้รับการดูแล มีคุณภาพ ชีวิตที่ดีขึ้น ๒. อาสาสมัครและผู้ดูแล คนพิการมีทักษะในการดูแล คนพิการมากยิ่งขึ้น	กอง สวัสดิการฯ
๕	พัฒนาศักยภาพและ ศึกษาดูงานให้แก่ ประชาชนในเขต เทศบาล	๑. เพื่อฟื้นฟูความรู้และความ เข้าใจในบทบาท/หน้าที่ของ กรรมการชุมชนตลอดจนให้ ความรู้และแนวทางใหม่ใน การปฏิบัติหน้าที่	จัดอบรมและศึกษาดูงานเพื่อ ให้ความรู้แก่คณะกรรมการชุมชน ในเขตเทศบาล เพื่อนำแบบอย่าง ที่ดีมาพัฒนาชุมชนของตนเอง	๕๐๐,๐๐๐	๕๐๐,๐๐๐	๘๐๐,๐๐๐	๘๐๐,๐๐๐	๘๐๐,๐๐๐	ร้อยละ ของจำนวน กรรมการ ชุมชนที่ได้ รับความรู้	กรรมการชุมชนได้มีความรู้ ความเข้าใจถึงบทบาทหน้าที่ ของการเป็นกรรมการชุมชน นำไปประสพการณ์จากการ ศึกษาดูงานนำมาเป็น	กอง สวัสดิการฯ

รายละเอียดโครงการพัฒนา
แผนพัฒนาเทศบาล (พ.ศ. ๒๕๖๑ ถึง ๒๕๖๕)
เทศบาลเมืองท่าเรือพระแท่น

แบบ ผ.๐๒

ก. ยุทธศาสตร์จังหวัดที่ ๑ เสริมสร้างสังคมเป็นสุข สังคมแห่งการเรียนรู้ ปลอดภัย และมีสุขภาวะที่ดี

ข. ยุทธศาสตร์การพัฒนาของ อปท. ในเขตจังหวัดที่ ๓ การพัฒนาด้านสังคม

๒. ยุทธศาสตร์การพัฒนาคุณภาพชีวิตและสังคม

๒.๖ แผนงานสร้างความเข้มแข็งของชุมชน

ที่	โครงการ	วัตถุประสงค์	เป้าหมาย (ผลผลิตของโครงการ)	งบประมาณ					ตัวชี้วัด (KPI)	ผลที่คาดว่าจะได้รับ	หน่วยงาน รับผิดชอบหลัก
				๒๕๖๑ (บาท)	๒๕๖๒ (บาท)	๒๕๖๓ (บาท)	๒๕๖๔ (บาท)	๒๕๖๕ (บาท)			
		๒.เพื่อศึกษาดูงานการพัฒนาชุมชนที่อื่นๆแล้วนำแบบอย่างที่ดีนำมาพัฒนาชุมชนให้เจริญก้าวหน้า							เพิ่มมากขึ้น	แบบอย่างหรือแนวทางในการพัฒนาชุมชนของตนเองให้มีความเจริญก้าวหน้ายิ่งขึ้น	
๖	อบรม ประชุม คณะกรรมการชุมชน และประชาชนในเขตเทศบาล	เพื่อให้คณะกรรมการชุมชนมีประสบการณ์เพิ่มมากขึ้นและนำไปแก้ไขปัญหที่เกิดขึ้นในชุมชน	จัดอบรมและประชุม คณะกรรมการชุมชนทั้ง ๑๙ ชุมชน	๕๐,๐๐๐	๕๐,๐๐๐	๕๐,๐๐๐	๕๐,๐๐๐	๕๐,๐๐๐	จำนวนชุมชนที่เข้าร่วมกิจกรรม	คณะกรรมการนำความรู้และประสบการณ์ต่าง ๆ มาพัฒนาชุมชนตนเอง	กองสวัสดิการฯ
๗	ประชุม อบรมกลุ่มสตรีอาสาพัฒนาเทศบาลเมืองท่าเรือพระแท่น	๑.เพื่อส่งเสริมและสนับสนุนให้กลุ่มสตรีมีบทบาทและมีส่วนร่วมในการพัฒนาท้องถิ่น ๒.เพื่อรับทราบปัญหาความต้องการของกลุ่มสตรี แล้วนำมาพัฒนาให้ก้าวหน้า	จัดอบรมให้ความรู้ จัดประชุม ให้แก่กลุ่มสตรีอาสาพัฒนา	๓๒๐,๐๐๐	๕๐,๐๐๐	๕๐,๐๐๐	๕๐,๐๐๐	๕๐,๐๐๐	ร้อยละของจำนวนสมาชิกกลุ่มสตรีที่ได้รับความรู้เพิ่มมากขึ้น	ทำให้กลุ่มสตรีมีบทบาทและหน้าที่ มีส่วนร่วมในการพัฒนาท้องถิ่นมากยิ่งขึ้น	กองสวัสดิการฯ

รายละเอียดโครงการพัฒนา
แผนพัฒนาเทศบาล (พ.ศ. ๒๕๖๑ ถึง ๒๕๖๕)

แบบ ผ.๐๒

เทศบาลเมืองท่าเรือพระแท่น

ก. ยุทธศาสตร์จังหวัดที่ ๑ เสริมสร้างสังคมเป็นสุข สังคมแห่งการเรียนรู้ ปลอดภัย และมีสุขภาวะที่ดี

ข. ยุทธศาสตร์การพัฒนาของ อปท. ในเขตจังหวัดที่ ๓ การพัฒนาด้านสังคม

๒. ยุทธศาสตร์การพัฒนาคุณภาพชีวิตและสังคม

๒.๖ แผนงานสร้างความเข้มแข็งของชุมชน

ที่	โครงการ	วัตถุประสงค์	เป้าหมาย (ผลผลิตของโครงการ)	งบประมาณ					ตัวชี้วัด (KPI)	ผลที่คาดว่าจะได้รับ	หน่วยงาน รับผิดชอบหลัก
				๒๕๖๑ (บาท)	๒๕๖๒ (บาท)	๒๕๖๓ (บาท)	๒๕๖๔ (บาท)	๒๕๖๕ (บาท)			
๘	จัดงานวันสตรีสากล	เพื่อส่งเสริมให้กลุ่มสตรีอาสาพัฒนากล้าแสดงความคิดเห็นสร้างความสามัคคีในหมู่คณะ	จัดกิจกรรมกลุ่มสตรีอาสาพัฒนาในเขตเทศบาล	๒๐,๐๐๐	๒๐,๐๐๐	๒๐,๐๐๐	๒๐,๐๐๐	๒๐,๐๐๐	จำนวนสมาชิกกลุ่มที่ร่วมกิจกรรม	กลุ่มสตรีฯ เกิดความเข้มแข็งในองค์กรสตรีและสถาบันครอบครัว	กองสวัสดิการฯ
๙	สานสัมพันธ์ในครอบครัว	เพื่อเสริมสร้างความเข้มแข็งของสถาบันครอบครัวในระดับชุมชนเป็นกลไกในการเฝ้าระวังปัญหาในชุมชน รวมทั้งปลูกจิตสำนึกที่ถูกต้องตามหลักสิทธิมนุษยชน	จัดฝึกอบรมและจัดกิจกรรมประสานครอบครัวในชุมชนทั้ง ๑๙ ชุมชน	๒๐,๐๐๐	-	๒๐,๐๐๐	๒๐,๐๐๐	๒๐,๐๐๐	ร้อยละของจำนวนครอบครัวที่ร่วมกิจกรรมมีความสัมพันธ์อันดี	ครอบครัวมีความสัมพันธ์ที่ดีได้พูดคุยแลกเปลี่ยนความรู้สึกันสถาบันครอบครัวมีความเข้มแข็งมากขึ้น	กองสวัสดิการฯ
๑๐	สำรวจและจัดเก็บข้อมูลพื้นฐานขององค์กรปกครองส่วนท้องถิ่น	เพื่อจัดเก็บข้อมูลพื้นฐานสำหรับนำไปใช้ประโยชน์พัฒนาท้องถิ่นในการวางแผน	สำรวจและจัดเก็บข้อมูลพื้นฐานขององค์กรปกครองส่วนท้องถิ่น	๕๐,๐๐๐	๐	๐	๐	๐	จำนวนข้อมูลที่ครัวเรือนที่จัดเก็บได้	สามารถนำข้อมูลไปใช้ในการวางแผนพัฒนาท้องถิ่นและการพัฒนาด้านต่างๆ ได้	กองสวัสดิการฯ

รายละเอียดโครงการพัฒนา
แผนพัฒนาเทศบาล (พ.ศ. ๒๕๖๑ ถึง ๒๕๖๕)
เทศบาลเมืองท่าเรือพระแท่น

แบบ ผ.๐๒

ก. ยุทธศาสตร์จังหวัดที่ ๑ เสริมสร้างสังคมเป็นสุข สังคมแห่งการเรียนรู้ ปลอดภัย และมีสุขภาวะที่ดี

ข. ยุทธศาสตร์การพัฒนาของ อปท. ในเขตจังหวัดที่ ๓ การพัฒนาด้านสังคม

๒. ยุทธศาสตร์การพัฒนาคุณภาพชีวิตและสังคม

๒.๖ แผนงานสร้างความเข้มแข็งของชุมชน

ที่	โครงการ	วัตถุประสงค์	เป้าหมาย (ผลผลิตของโครงการ)	งบประมาณ					ตัวชี้วัด (KPI)	ผลที่คาดว่าจะได้รับ	หน่วยงาน รับผิดชอบหลัก
				๒๕๖๑ (บาท)	๒๕๖๒ (บาท)	๒๕๖๓ (บาท)	๒๕๖๔ (บาท)	๒๕๖๕ (บาท)			
๑๑	คัดเลือกกรรมการ ชุมชนดีเด่น	เพื่อเป็นขวัญและกำลังใจแก่ กรรมการชุมชนที่มีผลงาน ดีเด่น	คัดเลือกกรรมการชุมชนดีเด่น จำนวน ๑ ครั้ง ชุมชนละ ๒ คน	๑๖,๐๐๐	-	-	-	-	จำนวน กรรมการ ที่ได้รับ	กรรมการชุมชนมีขวัญและกำลังใจ ในการปฏิบัติงานมากยิ่งขึ้น	กอง สวัสดิการฯ
๑๒	พัฒนาศักยภาพ สภาเด็กและเยาวชน เทศบาลเมือง ท่าเรือพระแท่น	เพื่อพัฒนาศักยภาพให้แก่ สภาเด็กและเยาวชน เทศบาลเมืองท่าเรือ พระแท่น	จัดประชุมคัดเลือกเด็กและ เยาวชนเป็นสมาชิกสภาเด็กและ เยาวชนเทศบาลเมืองท่าเรือ พระแท่น พร้อมจัดอบรมให้ ความรู้เพื่อเพิ่มศักยภาพ	-	-	๑๐,๐๐๐	๑๐,๐๐๐	๑๐,๐๐๐	ร้อยละ ๖๐ ของจำนวน สมาชิกสภา เด็กและ เยาวชน ที่เข้ารับ การพัฒนา ศักยภาพ	สภาเด็กและเยาวชนเทศบาล เมืองท่าเรือพระแท่น เกิดความเข้มแข็ง	กอง สวัสดิการฯ สังคม
รวม	๑๒ โครงการ	-	-	๑,๑๓๖,๐๐๐	๖๗๐,๐๐๐	๙๘๐,๐๐๐	๙๘๐,๐๐๐	๙๘๐,๐๐๐	-	-	

รายละเอียดโครงการพัฒนา
แผนพัฒนาเทศบาล (พ.ศ. ๒๕๖๑ ถึง ๒๕๖๕)
เทศบาลเมืองท่าเรือพระแท่น

แบบ ผ.๐๒

ก. ยุทธศาสตร์จังหวัดที่ ๑ เสริมสร้างสังคมเป็นสุข สังคมแห่งการเรียนรู้ ปลอดภัย และมีสุขภาวะที่ดี

ข. ยุทธศาสตร์การพัฒนาของ อปท. ในเขตจังหวัดที่ ๓ การพัฒนาด้านสังคม

๒. ยุทธศาสตร์การพัฒนาคุณภาพชีวิตและสังคม

๒.๗ แผนงานศาสนาวัฒนธรรมและนันทนาการ

ที่	โครงการ	วัตถุประสงค์	เป้าหมาย (ผลผลิตของโครงการ)	งบประมาณ					ตัวชี้วัด (KPI)	ผลที่คาดว่าจะได้รับ	หน่วยงาน รับผิดชอบ หลัก
				๒๕๖๑ (บาท)	๒๕๖๒ (บาท)	๒๕๖๓ (บาท)	๒๕๖๔ (บาท)	๒๕๖๕ (บาท)			
๑	ฝึกอบรมและส่งเสริมการแข่งขันกีฬาเยาวชนและประชาชน	๑. เพื่อส่งเสริมการใช้เวลาว่างให้เป็นประโยชน์ด้วยการออกกำลังกาย ๒. เพื่อให้ประชาชนมีสุขภาพพลานามัยที่แข็งแรง	จัดการแข่งขันกีฬา จัดอบรมและสนับสนุนให้เยาวชนและประชาชนในเขตเทศบาล ร่วมแข่งขันกีฬาต่างๆ	๕๐,๐๐๐	๑๐๐,๐๐๐	๑๐๐,๐๐๐	๑๐๐,๐๐๐	๑๐๐,๐๐๐	ผู้เข้าร่วมกิจกรรมมีความพึงพอใจมากกว่าร้อยละ ๘๐	๑. ก่อให้เกิดความรักสามัคคีของประชาชนในท้องถิ่น ๒. ประชาชนมีสุขภาพพลานามัยที่แข็งแรง	กองการศึกษา
๒	ทำบุญตักบาตรวันขึ้นปีใหม่	เพื่ออนุรักษ์ขนบธรรมเนียมประเพณี และวัฒนธรรมอันดีงามของชาติ	จัดให้มีการทำบุญตักบาตรในวันที่ ๑ มกราคม ในตอนเช้า	๓๐,๐๐๐	๓๐,๐๐๐	๓๐,๐๐๐	๓๐,๐๐๐	๓๐,๐๐๐	ร้อยละของจำนวนผู้ร่วมกิจกรรมเพิ่มขึ้น	เด็กเยาวชนและประชาชนทั่วไปได้มีโอกาสพบปะสังสรรค์และทำบุญกุศลร่วมกัน	กองการศึกษา
๓	จัดงานประเพณีสงกรานต์	เพื่อส่งเสริมและอนุรักษ์ประเพณีอันดีงามของชาติและท้องถิ่นให้ดำรงอยู่สืบไป	จัดขบวนแห่ทางสงกรานต์ จัดให้มีการทำบุญตักบาตร ทำพิธีรดน้ำดำหัวผู้สูงอายุ ทำพิธีสงฆ์ พระพุทธรูปและพระสงฆ์	๕๐,๐๐๐	๑๐๐,๐๐๐	๑๐๐,๐๐๐	๑๐๐,๐๐๐	๑๐๐,๐๐๐	ร้อยละของจำนวนผู้ร่วมกิจกรรมเพิ่มขึ้น	ประชาชนในท้องถิ่นได้มีโอกาสพบปะสังสรรค์ ทำบุญร่วมกันและรดน้ำขอพรผู้สูงอายุ	กองการศึกษา

รายละเอียดโครงการพัฒนา
แผนพัฒนาเทศบาล (พ.ศ. ๒๕๖๑ ถึง ๒๕๖๕)

แบบ ผ.๐๒

เทศบาลเมืองท่าเรือพระแท่น

ก. ยุทธศาสตร์จังหวัดที่ ๑ เสริมสร้างสังคมเป็นสุข สังคมแห่งการเรียนรู้ ปลอดภัย และมีสุขภาวะที่ดี

ข. ยุทธศาสตร์การพัฒนาของ อปท. ในเขตจังหวัดที่ ๓ การพัฒนาด้านสังคม

๒. ยุทธศาสตร์การพัฒนาคุณภาพชีวิตและสังคม

๒.๗ แผนงานศาสนาวัฒนธรรมและนันทนาการ

ที่	โครงการ	วัตถุประสงค์	เป้าหมาย (ผลผลิตของโครงการ)	งบประมาณ					ตัวชี้วัด (KPI)	ผลที่คาดว่าจะได้รับ	หน่วยงาน รับผิดชอบ หลัก
				๒๕๖๑ (บาท)	๒๕๖๒ (บาท)	๒๕๖๓ (บาท)	๒๕๖๔ (บาท)	๒๕๖๕ (บาท)			
๔	ประเพณีแห่เทียน พรรษา	เพื่อให้ชุมชนและเทศบาลได้ มีส่วนร่วมในการจัดกิจกรรม หล่อเทียนพรรษาที่เทศบาล จัดขึ้น	จัดงานแห่เทียนพรรษาให้ ประชาชนร่วมขบวน	๓๐,๐๐๐	๓๐,๐๐๐	๓๐,๐๐๐	๓๐,๐๐๐	๓๐,๐๐๐	ร้อยละของ จำนวนผู้ ร่วมกิจกรรม เพิ่มขึ้น	ประชาชนทุกฝ่าย ทุกระดับ ได้มีโอกาสร่วมกิจกรรม หล่อเทียนพรรษาที่จัดขึ้น	กอง การศึกษา
๕	ประเพณีลอยกระทง เดือน ๑๒	เพื่อเป็นการอนุรักษ์ ประเพณีไทยให้คงอยู่ต่อไป	จัดขบวนแห่และมีการประกวด ธิดานพมาศ	๑๐๐,๐๐๐	๑๐๐,๐๐๐	๑๐๐,๐๐๐	๑๐๐,๐๐๐	๑๐๐,๐๐๐	ร้อยละของ จำนวนผู้ ร่วมกิจกรรม เพิ่มขึ้น	ประเพณีไทยได้รับการอนุรักษ์ ให้คงอยู่สืบต่อไป	กอง การศึกษา
๖	ส่งเสริมและ เทิดทูนสถาบัน พระมหากษัตริย์	๑. เพื่อส่งเสริมและสร้างจิต สำนึกให้ประชาชนทั่วไปได้ แสดงความจงรักภักดีต่อชาติ ศาสนา พระมหากษัตริย์ ๒. ส่งเสริมให้ประชาชนมี ส่วนร่วมในการดูแลรักษา สิ่งแวดล้อม	จัดกิจกรรมส่งเสริมและเทิดทูน สถาบันพระมหากษัตริย์ และจัด กิจกรรม Big Cleaning Day ในวันสำคัญต่างๆ	๘๐๐,๐๐๐	๘๐๐,๐๐๐	๘๐๐,๐๐๐	๘๐๐,๐๐๐	๘๐๐,๐๐๐	ร้อยละของ ผู้เข้าร่วม กิจกรรมได้ ถวาย พระพร เพิ่มขึ้น	ประชาชนได้มีโอกาสแสดงตน ในความจงรักภักดีต่อชาติ ศาสนา พระมหากษัตริย์และ ประชาชนมีจิตสำนึกและ ร่วมกันดูแลรักษาสิ่งแวดล้อม	สำนักปลัด เทศบาล

รายละเอียดโครงการพัฒนา
แผนพัฒนาเทศบาล (พ.ศ. ๒๕๖๑ ถึง ๒๕๖๕)
เทศบาลเมืองท่าเรือพระแท่น

แบบ ผ.๐๒

ก. ยุทธศาสตร์จังหวัดที่ ๑ เสริมสร้างสังคมเป็นสุข สังคมแห่งการเรียนรู้ ปลอดภัย และมีสุขภาวะที่ดี

ข. ยุทธศาสตร์การพัฒนาของ อปท. ในเขตจังหวัดที่ ๓ การพัฒนาด้านสังคม

๒. ยุทธศาสตร์การพัฒนาคุณภาพชีวิตและสังคม

๒.๗ แผนงานศาสนาวัฒนธรรมและนันทนาการ

ที่	โครงการ	วัตถุประสงค์	เป้าหมาย (ผลผลิตของโครงการ)	งบประมาณ					ตัวชี้วัด (KPI)	ผลที่คาดว่าจะได้รับ	หน่วยงาน รับผิดชอบหลัก
				๒๕๖๑ (บาท)	๒๕๖๒ (บาท)	๒๕๖๓ (บาท)	๒๕๖๔ (บาท)	๒๕๖๕ (บาท)			
๗	ก่อสร้างซุ้มเฉลิมพระเกียรติสถาบันพระมหากษัตริย์	เพื่อส่งเสริมและสร้างจิตสำนึกเทิดทูน และแสดงความจงรักภักดีต่อสถาบันพระมหากษัตริย์	ก่อสร้างซุ้มเฉลิมพระเกียรติเทิดทูนสถาบันพระมหากษัตริย์ภายในเขตเทศบาล	๕๐๐,๐๐๐	-	-	-	-	จำนวนซุ้มที่ทำการก่อสร้างเพิ่มขึ้น	มีสิ่งก่อสร้างที่แสดงออกถึงความจงรักภักดีต่อสถาบันพระมหากษัตริย์ และสำนึกในพระมหากรุณาธิคุณ	สำนักปลัดเทศบาล
๘	จัดการแข่งขันกีฬาชุมชน	เพื่อส่งเสริมให้กิจกรรมกีฬาเป็นสื่อในการสร้างความเข้มแข็งของชุมชน และลดปัญหาเสพติดในชุมชน	จัดการแข่งขันกีฬาสำหรับชุมชนเพื่อสร้างความสามัคคีระหว่างชุมชนทั้ง ๑๙ ชุมชน	๕๐,๐๐๐	๕๐,๐๐๐	๕๐,๐๐๐	๕๐,๐๐๐	๕๐,๐๐๐	ร้อยละของประชาชนที่ได้เข้าร่วมกิจกรรม	ก่อให้เกิดความรักสามัคคีของชุมชน	กองสวัสดิการฯ
๙	บวชสามเณรภาคฤดูร้อน	เพื่อส่งเสริมและอนุรักษ์ประเพณีอันดีงามของชาติ ส่งเสริมให้เด็กศึกษาหาความรู้ด้านธรรมะมากขึ้น	อุดหนุนงบประมาณให้แก่วัดภายในเขตเทศบาลเพื่อจัดกิจกรรมบวชสามเณรภาคฤดูร้อน	๑๔๐,๐๐๐	๑๔๐,๐๐๐	๑๔๐,๐๐๐	๑๔๐,๐๐๐	๑๔๐,๐๐๐	ร้อยละของจำนวนผู้ร่วมกิจกรรมได้รับความรู้ด้านธรรมะเพิ่มขึ้น	เด็กรู้จักใช้เวลาว่างให้เป็นประโยชน์ในช่วงปิดภาคเรียน ทำให้ได้รับความรู้เพิ่มเติมด้านธรรมะ	กองการศึกษา

รายละเอียดโครงการพัฒนา
แผนพัฒนาเทศบาล (พ.ศ. ๒๕๖๑ ถึง ๒๕๖๕)

แบบ ผ.๐๒

เทศบาลเมืองท่าเรือพระแท่น

ก. ยุทธศาสตร์จังหวัดที่ ๑ เสริมสร้างสังคมเป็นสุข สังคมแห่งการเรียนรู้ ปลอดภัย และมีสุขภาวะที่ดี

ข. ยุทธศาสตร์การพัฒนาของ อปท. ในเขตจังหวัดที่ ๓ การพัฒนาด้านสังคม

๒. ยุทธศาสตร์การพัฒนาคุณภาพชีวิตและสังคม

๒.๗ แผนงานศาสนาวัฒนธรรมและนันทนาการ

ที่	โครงการ	วัตถุประสงค์	เป้าหมาย (ผลผลิตของโครงการ)	งบประมาณ					ตัวชี้วัด (KPI)	ผลที่คาดว่าจะได้รับ	หน่วยงาน รับผิดชอบหลัก
				๒๕๖๑ (บาท)	๒๕๖๒ (บาท)	๒๕๖๓ (บาท)	๒๕๖๔ (บาท)	๒๕๖๕ (บาท)			
๑๐	ส่งเสริมการจัดกิจกรรมทางศาสนา	๑. เพื่อเผยแพร่พุทธศาสนาให้เยาวชนและประชาชนเรียนรู้ เข้าใจ เห็นความสำคัญของศาสนา ๒. เพื่อให้เยาวชนและประชาชนได้มีโอกาสในการปฏิบัติกิจกรรมทางศาสนา ๓. เพื่อได้เรียนรู้หลักธรรมศาสนาและสามารถนำมาประยุกต์ใช้ได้ ๔. เพื่อน้อมรำลึกถึงวันสำคัญทางพุทธศาสนา	จัดกิจกรรมทางศาสนาที่สำคัญของไทย เช่น วันมาฆบูชา วันวิสาขบูชา วันอาสาฬหบูชา วันถือศีลออก วันเข้าพรรษา วันปวารณาออกพรรษา การจัดกิจกรรมอบรมสัมมนาทางด้านศาสนาต่างๆ รวมถึงกิจกรรมศาสนาอื่นด้วย	-	๒๐,๐๐๐	๒๐,๐๐๐	๒๐,๐๐๐	๒๐,๐๐๐	ร้อยละ๖๐ ของผู้เข้าร่วมกิจกรรม มีความพึงพอใจ	๑. ได้เผยแพร่พุทธศาสนา ประชาชน เยาวชน เรียนรู้ เข้าใจ ตระหนักรู้ เห็นความสำคัญของพุทธศาสนา ๒. ประชาชนได้มีโอกาสปฏิบัติกิจกรรมทางศาสนาจากประสบการณ์จริง ๓. สามารถนำความรู้หลักธรรมมาประยุกต์ใช้กับการดำเนินชีวิตได้ ๔. ประชาชนได้น้อมรำลึกถึงวันสำคัญทางพุทธศาสนาและศาสนาอื่น	กองการศึกษา

รายละเอียดโครงการพัฒนา
แผนพัฒนาเทศบาล (พ.ศ. ๒๕๖๑ ถึง ๒๕๖๕)

แบบ ผ.๐๒

เทศบาลเมืองท่าเรือพระแท่น

ก. ยุทธศาสตร์จังหวัดที่ ๑ เสริมสร้างสังคมเป็นสุข สังคมแห่งการเรียนรู้ ปลอดภัย และมีสุขภาวะที่ดี

ข. ยุทธศาสตร์การพัฒนาของ อปท. ในเขตจังหวัดที่ ๓ การพัฒนาด้านสังคม

๒. ยุทธศาสตร์การพัฒนาคุณภาพชีวิตและสังคม

๒.๗ แผนงานศาสนาวัฒนธรรมและนันทนาการ

ที่	โครงการ	วัตถุประสงค์	เป้าหมาย (ผลผลิตของโครงการ)	งบประมาณ					ตัวชี้วัด (KPI)	ผลที่คาดว่าจะได้รับ	หน่วยงาน รับผิดชอบหลัก
				๒๕๖๑ (บาท)	๒๕๖๒ (บาท)	๒๕๖๓ (บาท)	๒๕๖๔ (บาท)	๒๕๖๕ (บาท)			
๑๑	ส่งเสริมการท่องเที่ยวเชิงวัฒนธรรมเพื่อสืบสานประเพณีสงกรานต์ลาวเวียง	๑. เพื่อส่งเสริมประชาสัมพันธ์การท่องเที่ยว ๒. เสริมสร้างเศรษฐกิจชุมชนสร้างรายได้ท้องถิ่น ๓. อนุรักษ์และส่งเสริมกิจกรรมที่มีเอกลักษณ์ทางด้านวัฒนธรรมท้องถิ่น ๔. เพื่อสร้างความสามัคคีสนุกสนานรื่นเริงร่วมกันของคนในชุมชน	จัดกิจกรรมร่วมกับวัด โรงเรียน และชุมชน ประสานเครือข่ายเพื่อจัดกิจกรรมสาธิตอาหารพื้นฐาน การแสดงพื้นบ้าน การแสดงพื้นบ้านและภูมิปัญญาท้องถิ่น	๐	๐	-	-	-	ความพึงพอใจของผู้ร่วมงานไม่น้อยกว่าร้อยละ ๘๐	๑. ประเพณีสงกรานต์ที่ดีได้รับการอนุรักษ์ และสืบสานให้คงอยู่สืบไป ๒. เด็ก เยาวชน และประชาชน เกิดความกตัญญูกตเวทิต ๓. เด็ก เยาวชน ได้รับการถ่ายทอดองค์ความรู้ด้านศาสนา ศิลปะวัฒนธรรม ๔. คนในชุมชนเกิดความสามัคคี ๕. เศรษฐกิจในชุมชนดีขึ้น ประชาชนมีรายได้เพิ่มขึ้น	กองสวัสดิการฯ

รายละเอียดโครงการพัฒนา
แผนพัฒนาเทศบาล (พ.ศ. ๒๕๖๑ ถึง ๒๕๖๕)
เทศบาลเมืองท่าเรือพระแท่น

แบบ ผ.๐๒

ก. ยุทธศาสตร์จังหวัดที่ ๑ เสริมสร้างสังคมเป็นสุข สังคมแห่งการเรียนรู้ ปลอดภัย และมีสุขภาวะที่ดี

ข. ยุทธศาสตร์การพัฒนาของ อปท. ในเขตจังหวัดที่ ๓ การพัฒนาด้านสังคม

๒. ยุทธศาสตร์การพัฒนาคุณภาพชีวิตและสังคม

๒.๗ แผนงานศาสนาวัฒนธรรมและนันทนาการ

ที่	โครงการ	วัตถุประสงค์	เป้าหมาย (ผลผลิตของโครงการ)	งบประมาณ					ตัวชี้วัด (KPI)	ผลที่คาดว่าจะได้รับ	หน่วยงาน รับผิดชอบหลัก
				๒๕๖๑ (บาท)	๒๕๖๒ (บาท)	๒๕๖๓ (บาท)	๒๕๖๔ (บาท)	๒๕๖๕ (บาท)			
๑๒	ท้องถิ่นร่วมเทิดพระเกียรติสมเด็จพระนเรศวรมหาราช	๑. เพื่อน้อมรำลึกในพระมหากรุณาธิคุณของสมเด็จพระนเรศวรมหาราช ๒. เพื่อเผยแพร่และอนุรักษ์ศิลปะการแสดง ภูมิปัญญาท้องถิ่น ประเพณี วิถีชีวิต และผลิตภัณฑ์ชุมชน ๓. ส่งเสริมการจัดงานเทิดพระเกียรติตามปฏิทินจังหวัด ๔. ส่งเสริมการท่องเที่ยวเชิงประวัติศาสตร์ ๕. บูรณาการระหว่างภาครัฐและชุมชนท้องถิ่น	การจัดกิจกรรมสาธิต จัดแสดงหรือจำหน่าย ภูมิปัญญาท้องถิ่น ผลิตภัณฑ์ชุมชน ร่วมในงานเทิดพระเกียรติ	๐	๐	๐	๐	๐	ความพึงพอใจของผู้ร่วมงานไม่น้อยกว่าร้อยละ ๘๐	๑. เด็ก เยาวชน ประชาชน และนักท่องเที่ยวได้มีโอกาสแสดงความจงรักภักดี มีเวทีแลกเปลี่ยนวัฒนธรรมของท้องถิ่น ๒. เกิดการมีส่วนร่วมของทุกภาคส่วน ๓. ส่งเสริมกิจกรรมด้านการท่องเที่ยวเชิงประวัติศาสตร์ ๔. นักท่องเที่ยวสนใจเข้าร่วมกิจกรรมส่งเสริมการท่องเที่ยว	กองสวัสดิการฯ

รายละเอียดโครงการพัฒนา
แผนพัฒนาเทศบาล (พ.ศ. ๒๕๖๑ ถึง ๒๕๖๕)
เทศบาลเมืองท่าเรือพระแท่น

แบบ ผ.๐๒

ก. ยุทธศาสตร์จังหวัดที่ ๑ เสริมสร้างสังคมเป็นสุข สังคมแห่งการเรียนรู้ ปลอดภัย และมีสุขภาวะที่ดี

ข. ยุทธศาสตร์การพัฒนาของ อปท. ในเขตจังหวัดที่ ๓ การพัฒนาด้านสังคม

๒. ยุทธศาสตร์การพัฒนาคุณภาพชีวิตและสังคม

๒.๗ แผนงานศาสนาวัฒนธรรมและนันทนาการ

ที่	โครงการ	วัตถุประสงค์	เป้าหมาย (ผลผลิตของโครงการ)	งบประมาณ					ตัวชี้วัด (KPI)	ผลที่คาดว่าจะได้รับ	หน่วยงาน รับผิดชอบหลัก
				๒๕๖๑ (บาท)	๒๕๖๒ (บาท)	๒๕๖๓ (บาท)	๒๕๖๔ (บาท)	๒๕๖๕ (บาท)			
		๖.กระตุ้นให้นักท่องเที่ยวเดินทางมาจังหวัดกาญจนบุรีเพิ่มมากขึ้นสร้างรายได้								๕.นักท่องเที่ยวเดินทางมาท่องเที่ยวเพิ่มมากขึ้นเกิดรายได้ที่ดี	
๑๓	ส่งเสริมศิลปวัฒนธรรมท้องถิ่น	๑.เพื่อให้เด็ก เยาวชน และประชาชนได้เรียนรู้ศิลปวัฒนธรรมท้องถิ่น ๒.เพื่อส่งเสริมและเผยแพร่ศิลปวัฒนธรรมท้องถิ่น	จัดกิจกรรมส่งเสริมและเผยแพร่ศิลปวัฒนธรรมท้องถิ่นในพื้นที่เขตเทศบาลฯ เช่น วัฒนธรรมของลาวเวียงและศิลปวัฒนธรรมอื่นๆ	-	-	๒๐,๐๐๐	๒๐,๐๐๐	๒๐,๐๐๐	ร้อยละ ๘๐ ของผู้เข้าร่วมกิจกรรมมีความพึงพอใจ	เด็ก เยาวชน และประชาชนเห็นความสำคัญของศิลปวัฒนธรรมท้องถิ่นของตนเอง	กองการศึกษา
รวม	๑๓ โครงการ	-	-	๑,๗๕๐,๐๐๐	๑,๓๗๐,๐๐๐	๑,๓๙๐,๐๐๐	๑,๓๙๐,๐๐๐	๑,๓๙๐,๐๐๐	-	-	

รายละเอียดโครงการพัฒนา
แผนพัฒนาเทศบาลสี่ปี (พ.ศ. ๒๕๖๑ ถึง ๒๕๖๕)
เทศบาลเมืองท่าเรือพระแท่น

ก. ยุทธศาสตร์จังหวัดที่ ๑ เสริมสร้างสังคมเป็นสุข สังคมแห่งการเรียนรู้ ปลอดภัย และมีสุขภาวะที่ดี

ข. ยุทธศาสตร์การพัฒนาของ อปท. ในเขตจังหวัดที่ ๓ การพัฒนาด้านสังคม

๒. ยุทธศาสตร์การพัฒนาคุณภาพชีวิตและสังคม

๒.๘ แผนงานอุตสาหกรรมและการโยธา

ที่	โครงการ	วัตถุประสงค์	เป้าหมาย (ผลผลิตของโครงการ)	งบประมาณและที่ผ่านมา					ตัวชี้วัด (KPI)	ผลที่คาดว่าจะ ได้รับ	หน่วยงาน รับผิดชอบ หลัก
				๒๕๖๑ (บาท)	๒๕๖๒ (บาท)	๒๕๖๓ (บาท)	๒๕๖๔ (บาท)	๒๕๖๕ (บาท)			
๑	ปรับปรุงอาคาร สถานที่ และ สิ่งแวดล้อม บริเวณโรงเรียน เทศบาล ๑	เพื่อปรับปรุงหรือซ่อมแซม ต่อเติมอาคารสิ่งปลูกสร้าง ให้เหมาะสมพร้อมต่อการ จัดการศึกษาเพื่อให้นักเรียน ได้รับการพัฒนาศักยภาพ ด้านการศึกษาระดับทุก สาระการเรียนรู้	ปรับปรุงหรือซ่อมแซม ต่อเติม อาคารและสิ่งปลูก สร้างพร้อมปรับภูมิทัศน์	๓๑๑,๓๐๐	-	-	-	-	ร้อยละ ๑๐๐ ของ นักเรียนที่ ได้รับความ พึงพอใจ	มีอาคารสถานที่ เหมาะสม พร้อมต่อการจัดการศึกษา นักเรียนได้รับการพัฒนา ศักยภาพด้านศึกษาระดับ ทุกสาระการเรียนรู้	กองการ ศึกษา
๒	ปรับปรุงสระว่ายน้ำ ของเทศบาลเมือง ท่าเรือพระแท่น	เพื่ออำนวยความสะดวก ให้แก่ประชาชนผู้มาใช้ บริการได้มากยิ่งขึ้น	ปรับปรุงสระว่ายน้ำของ เทศบาล เช่น ปรับปรุงทาง เดินรอบสระ หอ้งน้ำ อัจฉริยะ ก่อสร้างหลังคาคลุมสระ ว่ายน้ำและอัจฉริยะเป็นต้น	๘,๘๐๐,๐๐๐	-	-	-	-	ร้อยละของ ประชาชน ได้รับความ พึงพอใจ	สามารถป้องกันแสงแดด และฝนประชาชนผู้มา ใช้บริการได้รับความ พึงพอใจมากยิ่งขึ้น	กอง การศึกษา

รายละเอียดโครงการพัฒนา
แผนพัฒนาเทศบาลสี่ปี (พ.ศ. ๒๕๖๑ ถึง ๒๕๖๕)
เทศบาลเมืองท่าเรือพระแท่น

ก. ยุทธศาสตร์จังหวัดที่ ๑ เสริมสร้างสังคมเป็นสุข สังคมแห่งการเรียนรู้ ปลอดภัย และมีสุขภาวะที่ดี

ข. ยุทธศาสตร์การพัฒนาของ อปท. ในเขตจังหวัดที่ ๓ การพัฒนาด้านสังคม

๒. ยุทธศาสตร์การพัฒนาคูณภาพชีวิตและสังคม

๒.๘ แผนงานอุตสาหกรรมและการโยธา

ที่	โครงการ	วัตถุประสงค์	เป้าหมาย (ผลผลิตของโครงการ)	งบประมาณและที่ผ่านมา					ตัวชี้วัด (KPI)	ผลที่คาดว่าจะได้รับ	หน่วยงาน รับผิดชอบหลัก
				๒๕๖๑ (บาท)	๒๕๖๒ (บาท)	๒๕๖๓ (บาท)	๒๕๖๔ (บาท)	๒๕๖๕ (บาท)			
๓	ปรับปรุงอาคารสำนักงานป้องกันและบรรเทาสาธารณภัย	ป้องกันและบรรเทาสาธารณภัย ให้อยู่ในสภาพสมบูรณ์ ดูเป็นระเบียบเรียบร้อย	ปรับปรุงสำนักงานป้องกันและบรรเทาสาธารณภัย	๑,๒๐๐,๐๐๐	-	-	-	-	สภาพอาคารที่ดีขึ้น	อาคารสำนักงานป้องกันมีมาตรฐานและอยู่ในสภาพที่ดีขึ้น	สำนักปลัดเทศบาล
๔	ปรับปรุงศาลา SML บริเวณหลังโรงรับจำนำ	เพื่อทำเป็นศูนย์ศักยภาพคนพิการ ส่งเสริม/สนับสนุนให้คนพิการได้มีสถานที่ในการประกอบกิจกรรมที่สะดวกสบายมากขึ้น	ก่อสร้างอาคารฉาบพร้อมทาสีอาคาร ปรับปรุงห้องน้ำและปรับภูมิทัศน์	๙๐๐,๐๐๐	-	๕๐,๐๐๐	-	-	มีศาลาที่ใช้ในการทำกิจกรรมเพิ่มขึ้น	มีสถานที่สำหรับผู้พิการได้ทำกิจกรรมสะดวกมากขึ้น	กองสวัสดิการฯ
๕	ปรับปรุงซ่อมแซมอาคารเรียนและอาคารประกอบการ	เพื่อซ่อมแซมอาคารเรียนที่เสียหายสภาพไม่เหมาะสมกับการใช้งาน	ปรับปรุงและซ่อมแซมอาคารเรียนและอาคารประกอบการในสังกัดเทศบาลเมืองท่าเรือพระแท่น	๒๐๐,๐๐๐	๑๕๐,๐๐๐	๑๕๐,๐๐๐	๑๕๐,๐๐๐	๑๕๐,๐๐๐	บริเวณที่ชำรุดใช้งานได้ปกติ	อาคารเรียนได้รับการซ่อมแซมและใช้งานได้ดี	กองการศึกษา

รายละเอียดโครงการพัฒนา
แผนพัฒนาเทศบาลสี่ปี (พ.ศ. ๒๕๖๑ ถึง ๒๕๖๕)
เทศบาลเมืองท่าเรือพระแท่น

ก. ยุทธศาสตร์จังหวัดที่ ๑ เสริมสร้างสังคมเป็นสุข สังคมแห่งการเรียนรู้ ปลอดภัย และมีสุขภาวะที่ดี

ข. ยุทธศาสตร์การพัฒนาของ อปท. ในเขตจังหวัดที่ ๓ การพัฒนาด้านสังคม

๒. ยุทธศาสตร์การพัฒนาคุณภาพชีวิตและสังคม

๒.๘ แผนงานอุตสาหกรรมและการโยธา

ที่	โครงการ	วัตถุประสงค์	เป้าหมาย (ผลผลิตของโครงการ)	งบประมาณและที่ผ่านมา					ตัวชี้วัด (KPI)	ผลที่คาดว่าจะ จะได้รับ	หน่วยงาน รับผิดชอบ หลัก
				๒๕๖๑ (บาท)	๒๕๖๒ (บาท)	๒๕๖๓ (บาท)	๒๕๖๔ (บาท)	๒๕๖๕ (บาท)			
๖	ก่อสร้างโครงหลังคาไฟเบอร์กลาสที่ทำการชุมชน	เพื่อให้ประชาชนที่มาทำกิจกรรมได้รับความสะดวกสบาย	ก่อสร้างโครงหลังคาไฟเบอร์กลาสทั้งด้านหน้า-ด้านหลังที่ทำการชุมชนศาลเจ้าพ่อเขาแดง	๕๐๐,๐๐๐	-	-	-	-	จำนวนประชาชนที่ใช้ประโยชน์	ประชาชนมีสถานที่ใช้ในการกิจกรรมของชุมชนที่สะดวกสบาย กันแดดและฝนได้	กองสวัสดิการฯ
๗	ปรับปรุงศาลาอเนกประสงค์ของชุมชน	เพื่อให้ประชาชนที่มาทำกิจกรรมบริเวณศาลาอเนกประสงค์ได้รับความสะดวกและป้องกันพื้นศาลาเปียก เมื่อมีฝนตก	ปรับปรุงสร้างรางระบายน้ำและก่อสร้างห้องน้ำสาธารณะขนาดประมาณ ๔.๐๐x๘.๐๐ ม. บริเวณศาลาอเนกประสงค์ชุมชนศาลเจ้าพ่อเขาแดง	๖๘๐,๐๐๐	-	-	-	-	จำนวนประชาชนที่ได้ใช้ประโยชน์มีความพอใจ	ประชาชนมีห้องน้ำสาธารณะใช้และสามารถแก้ไขปัญหาน้ำท่วมได้	กองสวัสดิการฯ
๘	ก่อสร้างรั้วตาข่ายเหล็กสนามฟุตบอลและพื้น ค.ส.ล. บริเวณชุมชนส่งเสริมร่วมพัฒนา	เพื่อปรับปรุงรั้วสนามให้มีความเรียบร้อย ป้องกันอุบัติเหตุให้เป็นไปอย่างมีประสิทธิภาพ	ก่อสร้างรั้วตาข่ายเหล็กกรอบสนามฟุตบอล (ต่อจากของเดิม) พื้นที่ไม่น้อยกว่า ๑๓๕ ตร.ม. พร้อมประตูเหล็กและเทพื้นค.ส.ล.ข้างสนาม	๑๓๐,๐๐๐	-	-	-	-	ร้อยละของประชาชนพึงพอใจมากกว่าร้อยละ ๘๐	สนามฟุตบอลมีรั้วป้องกัน การเกิดอุบัติเหตุจากการออกกำลังกาย	กองช่าง

รายละเอียดโครงการพัฒนา
แผนพัฒนาเทศบาลสี่ปี (พ.ศ. ๒๕๖๑ ถึง ๒๕๖๕)
เทศบาลเมืองท่าเรือพระแท่น

- ก. ยุทธศาสตร์จังหวัดที่ ๑ เสริมสร้างสังคมเป็นสุข สังคมแห่งการเรียนรู้ ปลอดภัย และมีสุขภาวะที่ดี
- ข. ยุทธศาสตร์การพัฒนาของ อปท. ในเขตจังหวัดที่ ๓ การพัฒนาด้านสังคม
- ๒. ยุทธศาสตร์การพัฒนาคูณภาพชีวิตและสังคม
 - ๒.๘ แผนงานอุตสาหกรรมและการโยธา

ที่	โครงการ	วัตถุประสงค์	เป้าหมาย (ผลผลิตของโครงการ)	งบประมาณและที่ผ่านมา					ตัวชี้วัด (KPI)	ผลที่คาดว่าจะได้รับ	หน่วยงาน รับผิดชอบหลัก
				๒๕๖๑ (บาท)	๒๕๖๒ (บาท)	๒๕๖๓ (บาท)	๒๕๖๔ (บาท)	๒๕๖๕ (บาท)			
๙	ปรับปรุงอาคารสถานที่ และสิ่งแวดล้อม บริเวณศูนย์พัฒนาเด็กเล็กเทศบาลเมืองท่าเรือพระแท่น ๒	เพื่อปรับปรุงอาคารสถานที่และภูมิทัศน์ให้มีความปลอดภัย สวยงามเหมาะสมกับการจัดการศึกษาเพื่อให้นักเรียนได้รับการพัฒนาศักยภาพครบทุกด้าน	ปรับปรุงอาคารสถานที่และปรับปรุงภูมิทัศน์	-	๑,๔๔๗,๒๐๐	-	-	-	ร้อยละ ๑๐๐ ของนักเรียนที่ได้รับความพึงพอใจ	มีการปรับปรุงอาคารสถานที่ และภูมิทัศน์สวยงาม ปลอดภัย เหมาะกับการจัดการศึกษา เด็กนักเรียนได้รับการพัฒนาศักยภาพครบทุกด้าน	กองการศึกษา
๑๐	จ้างออกแบบอาคารเรียนโรงเรียนเทศบาล๑	เพื่อให้ได้แบบอาคารเรียนที่มีลักษณะเฉพาะ แบบ ๓ ชั้น ได้ถูกลง	จ้างออกแบบอาคารเรียนสำหรับโรงเรียนเทศบาล ๑ ลักษณะเฉพาะ แบบ ๓ ชั้น ได้ถูกลง จำนวน ๑ หลัง	-	๕๐๐,๐๐๐	-	-	-	ร้อยละ ๑๐๐ ของนักเรียนที่พึงพอใจกับอาคารสถานที่ของโรงเรียน	นักเรียนมีอาคารและสถานที่สำหรับจัดการเรียนการสอนเพียงพอต่อความต้องการ	กองการศึกษา

รายละเอียดโครงการพัฒนา
แผนพัฒนาเทศบาลสี่ปี (พ.ศ. ๒๕๖๑ ถึง ๒๕๖๕)
เทศบาลเมืองท่าเรือพระแท่น

ก. ยุทธศาสตร์จังหวัดที่ ๑ เสริมสร้างสังคมเป็นสุข สังคมแห่งการเรียนรู้ ปลอดภัย และมีสุขภาวะที่ดี

ข. ยุทธศาสตร์การพัฒนาของ อปท. ในเขตจังหวัดที่ ๓ การพัฒนาด้านสังคม

๒. ยุทธศาสตร์การพัฒนาคุณภาพชีวิตและสังคม

๒.๘ แผนงานอุตสาหกรรมและการโยธา

ที่	โครงการ	วัตถุประสงค์	เป้าหมาย (ผลผลิตของโครงการ)	งบประมาณและที่ผ่านมา					ตัวชี้วัด (KPI)	ผลที่คาดว่าจะได้รับ	หน่วยงาน รับผิดชอบ หลัก
				๒๕๖๑ (บาท)	๒๕๖๒ (บาท)	๒๕๖๓ (บาท)	๒๕๖๔ (บาท)	๒๕๖๕ (บาท)			
๑๑	ศูนย์พึ่งพิงสุนัขจรจัด	๑. ลดจำนวนสุนัขจรจัด ภายในเขตเทศบาลเมือง ท่าเรือพระแท่น ๒. ลดความเสี่ยงจากการ ระบาดของโรคพิษสุนัขบ้า ๓. เพื่อให้สุนัขจรจัดไม่มี เจ้าของมีที่อยู่ เป็นที่เป็นทาง มีคุณภาพชีวิตที่ดีขึ้นและ หาผู้อุปการะต่อไป ๔. เพื่อเป็นสถานที่ศึกษา ดูงานของหน่วยงานใน บริเวณใกล้เคียงในวิธี ควบคุมสุนัขจรจัด	ก่อสร้างรั้วโรงเรือนสุนัขพึ่งพิง สุนัข พร้อมติดตั้งระบบไฟฟ้า แทงน้ำพร้อมระบบจ่ายน้ำ และปรับปรุงภูมิทัศน์	-	-	๒,๔๒๐,๐๐๐	-	-	ร้อยละ ของสุนัข จรจัด ลดลง	๑. จำนวนสุนัขจรจัด ภายในเขตเทศบาลลดลง ๒. โรคพิษสุนัขบ้าในเขต เทศบาล หมดไป ๓. สุนัขจรจัดได้มีที่อยู่ อาศัยได้รับการดูแลสุขภาพ และอาหารอย่างถูกต้อง และมีคุณภาพชีวิตดีขึ้น ๔. เป็นสถานที่ดูงานของ หน่วยงานและท้องถิ่นอื่นๆ	กอง สาธารณสุขฯ
รวม	๑๑ โครงการ	-	-	๑๒,๗๒๑,๓๐๐	๒,๐๙๗,๒๐๐	๒,๖๒๐,๐๐๐	๑๕๐,๐๐๐	๑๕๐,๐๐๐	-	-	

รายละเอียดโครงการพัฒนา
แผนพัฒนาเทศบาล (พ.ศ. ๒๕๖๑ ถึง ๒๕๖๕)

แบบ ผ.๐๒

เทศบาลเมืองท่าเรือพระแท่น

ก. ยุทธศาสตร์จังหวัดที่ ๑ เสริมสร้างสังคมเป็นสุข สังคมแห่งการเรียนรู้ ปลอดภัย และมีสุขภาวะที่ดี

ข. ยุทธศาสตร์การพัฒนาของ อปท. ในเขตจังหวัดที่ ๓ การพัฒนาด้านสังคม

๒. ยุทธศาสตร์การพัฒนาคุณภาพชีวิตและสังคม

๒.๙ แผนงานกลาง

ที่	โครงการ	วัตถุประสงค์	เป้าหมาย (ผลผลิตของโครงการ)	งบประมาณ					ตัวชี้วัด (KPI)	ผลที่คาดว่าจะได้รับ	หน่วยงาน รับผิดชอบหลัก
				๒๕๖๑ (บาท)	๒๕๖๒ (บาท)	๒๕๖๓ (บาท)	๒๕๖๔ (บาท)	๒๕๖๕ (บาท)			
๑	สงเคราะห์เงิน เบี้ยยังชีพ ผู้สูงอายุ ผู้พิการ และผู้ป่วยเอดส์	เพื่อสงเคราะห์ช่วยเหลือ ผู้สูงอายุให้มีรายได้ในการ เลี้ยงชีพ เพื่อสงเคราะห์ ช่วยเหลือผู้พิการและ ผู้ป่วยเอดส์	จ่ายเงินเบี้ยยังชีพให้แก่ผู้สูงอายุ ผู้พิการและผู้ป่วยเอดส์ ตาม นโยบายของรัฐบาล	๑๗,๖๖๖,๔๐๐	๒๐,๖๕๖,๘๐๐	๒๒,๐๒๓,๖๐๐	๒๔,๐๐๐,๐๐๐	๒๖,๐๐๐,๐๐๐	จำนวน ผู้สูงอายุ ผู้พิการและ ผู้ป่วยเอดส์ ที่มีสิทธิและ ลงทะเบียน ต้องได้รับ เบี้ยยังชีพทั้งหมด	ผู้สูงอายุ ผู้พิการ และ ผู้ป่วยเอดส์มีรายได้บรรเทา หรือลดภาระค่าใช้จ่าย บางส่วนลง ทำให้คุณภาพ ชีวิตดีขึ้น	กอง สวัสดิการฯ
๒	จัดหาอุปกรณ์ ในการจัดการ จราจรพร้อมจัด ระเบียบร้านค้า และการจราจร	เพื่อป้องกันและลด อุบัติเหตุสำหรับ ประชาชนผู้ใช้รถใช้ ถนน ให้ถูกต้องตาม กฎหมายและการมี วินัยจราจร	จัดหาอุปกรณ์ในสิ่งที่ประชาชน ได้รับประโยชน์โดยตรง เช่น การทำสีตีเส้น แฉกกัน จัดทำ ป้ายเตือน สัญญาณไฟจราจร ติดตั้งกระจกนูน หรืออุปกรณ์ ที่ใช้ในการคุมการสัญจรและ อื่นๆรวมทั้งจัดระเบียบการจราจรและร้านค้า	๒๐๐,๐๐๐	๑๕๐,๐๐๐	-	-	-	จำนวน ประชาชน ที่มีความ ปลอดภัย ในชีวิตและ ทรัพย์สิน มากขึ้น	สามารถป้องกันและลดการ สูญเสียด้านชีวิต ร่างกาย และทรัพย์สิน ของประชาชน ได้อย่างมีประสิทธิภาพ	สำนักปลัด เทศบาล
รวม	๒ โครงการ	-	-	๑๗,๘๖๖,๔๐๐	๒๐,๘๐๖,๘๐๐	๒๒,๐๒๓,๖๐๐	๒๔,๐๐๐,๐๐๐	๒๖,๐๐๐,๐๐๐	-	-	

รายละเอียดโครงการพัฒนา
แผนพัฒนาเทศบาล (พ.ศ. ๒๕๖๑ ถึง ๒๕๖๕)

แบบ ผ.๐๒

เทศบาลเมืองท่าเรือพระแท่น

ก. ยุทธศาสตร์จังหวัดที่ ๕ ส่งเสริมการพัฒนาการค้า การลงทุน เขตพัฒนาเศรษฐกิจพิเศษ และการค้าชายแดน

ข. ยุทธศาสตร์การพัฒนาของ อปท. ในเขตจังหวัดที่ ๒ การพัฒนาด้านโครงสร้างพื้นฐาน

๓. ยุทธศาสตร์การพัฒนาสาธารณูปโภค

๓.๑ แผนงานเคหะและชุมชน

ที่	โครงการ	วัตถุประสงค์	เป้าหมาย (ผลผลิตของโครงการ)	งบประมาณ					ตัวชี้วัด (KPI)	ผลที่คาดว่าจะได้รับ	หน่วยงาน รับผิดชอบหลัก
				๒๕๖๑ (บาท)	๒๕๖๒ (บาท)	๒๕๖๓ (บาท)	๒๕๖๔ (บาท)	๒๕๖๕ (บาท)			
๑	ปรับปรุงระบบไฟฟ้า แสงสว่างภายในเขต เทศบาล	๑) เพื่อใช้เปลี่ยนแปลง ของเดิมที่ชำรุดและ สภาพเก่าไม่สวยงาม ๒) เพื่อให้ประชาชนมี ความปลอดภัยในการ สัญจร	๑) จัดซื้อวัสดุอุปกรณ์ไฟฟ้าสำหรับงาน ซ่อมแซมไฟฟ้าสาธารณะเดิมที่เสียหรือ ชำรุดบริเวณที่สาธารณะ เช่น โคมพลุ ออสเซนส์ โคมแสงจันทร์ โคมโซเดียม โคมเมธาฮาไลต์ เป็นต้น ๒) จำเหมายปรับเปลี่ยนและติดตั้งระบบ หม้อแปลงไฟฟ้า พร้อมโคมไฟฟ้า	๑,๐๐๐,๐๐๐	-	-	-	-	ร้อยละ ของจำนวน ถนนที่ได้รับ แสงสว่าง จากไฟฟ้า สาธารณะ	ถนนมีแสงไฟฟ้า สว่างสวยงาม มีความปลอดภัย ลดอันตราย แก่ผู้ที่สัญจร ผ่านไปมา	กองช่าง
๒	ติดตั้งหรือซ่อมแซม เสาไฟสวยงามบริเวณ เกาะกลางถนนภายใน เขตเทศบาล	เพื่อให้ประชาชน มีความปลอดภัย ในการสัญจร และให้เกิดความ สวยงาม	ติดตั้งหรือซ่อมแซมเสาไฟสวยงาม บริเวณเกาะกลางถนนภายในเขต เทศบาล ขนาดความสูง ๙.๐๐ เมตร พร้อมเดินสายไฟและ อุปกรณ์	๑,๐๐๐,๐๐๐	-	-	-	-	ร้อยละ ของจำนวน ถนนที่ได้รับ แสงสว่าง จากไฟฟ้า สาธารณะ	ถนนมีแสงไฟฟ้า สว่างสวยงาม มีความปลอดภัย ลดอันตราย แก่ผู้ที่สัญจร ผ่านไปมา	กองช่าง

รายละเอียดโครงการพัฒนา
แผนพัฒนาเทศบาล (พ.ศ. ๒๕๖๑ ถึง ๒๕๖๕)
เทศบาลเมืองท่าเรือพระแท่น

แบบ ผ.๐๒

ก. ยุทธศาสตร์จังหวัดที่ ๕ ส่งเสริมการพัฒนาการค้า การลงทุน เขตพัฒนาเศรษฐกิจพิเศษ และการค้าชายแดน

ข. ยุทธศาสตร์การพัฒนาของ อปท. ในเขตจังหวัดที่ ๒ การพัฒนาด้านโครงสร้างพื้นฐาน

๓. ยุทธศาสตร์การพัฒนาสาธารณสุขปโภค

๓.๑ แผนงานเคหะและชุมชน

ที่	โครงการ	วัตถุประสงค์	เป้าหมาย (ผลผลิตของโครงการ)	งบประมาณ					ตัวชี้วัด (KPI)	ผลที่คาดว่าจะได้รับ	หน่วยงาน รับผิดชอบหลัก
				๒๕๖๑ (บาท)	๒๕๖๒ (บาท)	๒๕๖๓ (บาท)	๒๕๖๔ (บาท)	๒๕๖๕ (บาท)			
๓	ติดตั้ง ปรับปรุงหรือ ขยายเขตไฟฟ้า สาธารณะภายใน เทศบาล	เพื่อให้ประชาชน มีความปลอดภัย ในการสัญจร	อุดหนุนเงินให้แก่การไฟฟ้าส่วนภูมิภาค สาขาท่าเรือเพื่อติดตั้ง ปรับปรุงหรือ ขยายเขตไฟฟ้าสาธารณะภายในเขต เทศบาล	๑,๐๐๐,๐๐๐	๙๐,๐๐๐	๑๐๐,๐๐๐	๑๐๐,๐๐๐	๑๐๐,๐๐๐	ร้อยละ ของจำนวน ถนนที่ได้รับ แสงสว่าง จากไฟฟ้า สาธารณะ	ถนนมีแสงสว่าง เพียงพอ และมี ความปลอดภัย ลดอันตรายแก่ ผู้ที่สัญจรผ่าน ไปมา	กองช่าง
รวม	๓ โครงการ	-	-	๓,๐๐๐,๐๐๐	๙๐,๐๐๐	๑๐๐,๐๐๐	๑๐๐,๐๐๐	๑๐๐,๐๐๐			

รายละเอียดโครงการพัฒนา
แผนพัฒนาเทศบาล (พ.ศ. ๒๕๖๑ ถึง ๒๕๖๕)
เทศบาลเมืองท่าเรือพระแท่น

แบบ ผ.๐๒

ก. ยุทธศาสตร์จังหวัดที่ ๕ ส่งเสริมการพัฒนาการค้า การลงทุน เขตพัฒนาเศรษฐกิจพิเศษ และการค้าชายแดน

ข. ยุทธศาสตร์การพัฒนาของ อปท. ในเขตจังหวัดที่ ๒ การพัฒนาด้านโครงสร้างพื้นฐาน

๓. ยุทธศาสตร์การพัฒนาสาธารณสุข

๓.๒ แผนงานอุตสาหกรรมและโยธา

ที่	โครงการ	วัตถุประสงค์	เป้าหมาย (ผลผลิตของโครงการ)	งบประมาณ					ตัวชี้วัด (KPI)	ผลที่คาดว่าจะได้รับ	หน่วยงาน รับผิดชอบหลัก
				๒๕๖๑ (บาท)	๒๕๖๒ (บาท)	๒๕๖๓ (บาท)	๒๕๖๔ (บาท)	๒๕๖๕ (บาท)			
๑	ก่อสร้างถนน ค.ส.ล. พร้อมท่อระบายน้ำถนน ขลประทานฝั่งซ้าย ๑๔ ซอย ๔ (อู่สายปูน)	เพื่อปรับปรุงถนน เดิมให้ได้มาตรฐาน และการระบายน้ำ มีประสิทธิภาพ ป้องกันน้ำท่วมขัง	ก่อสร้างถนน ค.ส.ล. กว้างไม่น้อยกว่า ๓.๕๐ เมตร หนา ๐.๑๕ เมตร ความยาวไม่น้อยกว่า ๑๑๓ เมตร หรือมีพื้นที่รวม บ่อพักไม่น้อยกว่า ๓๙๕ ตารางเมตร พร้อมท่อระบายน้ำและบ่อพัก	๕๐๐,๐๐๐	-	-	-	-	ร้อยละของ คริวเรือน ที่มีเส้นทาง การคมนาคม สะดวก	การระบายน้ำ มีประสิทธิภาพ ป้องกันและ แก้ไขปัญหา น้ำท่วมได้	กองช่าง
๒	ปรับปรุงซ่อมแซมถนน ค.ส.ล.พร้อมท่อระบาย น้ำ ถนนแสงชูโต (ซอย ๓๓/๑)	เพื่อปรับปรุงถนน เดิมให้ได้มาตรฐาน และการระบายน้ำ มีประสิทธิภาพ ป้องกันน้ำท่วมขัง	ปรับปรุง ซ่อมแซมถนน ค.ส.ล. กว้างไม่ น้อยกว่า ๓.๐๐ ม. หนา ๐.๑๕ ม. ความ ยาวไม่น้อยกว่า ๑๕๕ ม. หรือมีพื้นที่ รวมบ่อพักไม่น้อยกว่า ๔๖๕ ตารางเมตร พร้อมท่อระบายน้ำและบ่อพัก	๓๐๐,๐๐๐	-	-	-	-	ร้อยละของ คริวเรือน ที่มีเส้นทาง การคมนาคม สะดวก	การระบายน้ำ มีประสิทธิภาพ ป้องกันและ แก้ไขปัญหา น้ำท่วมได้	กองช่าง

รายละเอียดโครงการพัฒนา
แผนพัฒนาเทศบาล (พ.ศ. ๒๕๖๑ ถึง ๒๕๖๕)
เทศบาลเมืองท่าเรือพระแท่น

แบบ ผ.๐๒

ก. ยุทธศาสตร์จังหวัดที่ ๕ ส่งเสริมการพัฒนาการค้า การลงทุน เขตพัฒนาเศรษฐกิจพิเศษ และการค้าชายแดน

ข. ยุทธศาสตร์การพัฒนาของ อปท. ในเขตจังหวัดที่ ๒ การพัฒนาด้านโครงสร้างพื้นฐาน

๓. ยุทธศาสตร์การพัฒนาสาธารณูปโภค

๓.๒ แผนงานอุตสาหกรรมและโยธา

ที่	โครงการ	วัตถุประสงค์	เป้าหมาย (ผลผลิตของโครงการ)	งบประมาณ					ตัวชี้วัด (KPI)	ผลที่คาดว่าจะได้รับ	หน่วยงาน รับผิดชอบหลัก
				๒๕๖๑ (บาท)	๒๕๖๒ (บาท)	๒๕๖๓ (บาท)	๒๕๖๔ (บาท)	๒๕๖๕ (บาท)			
๓	ก่อสร้างท่อระบายน้ำบริเวณหน้าวัดตะคร้ำเอนถึงถนนตะคร้ำเอน ๑๑ พร้อมท่อระบายน้ำ	เพื่อปรับปรุงถนนเดิมให้ได้มาตรฐาน และการระบายน้ำมีประสิทธิภาพ ป้องกันน้ำท่วมขัง	ก่อสร้างท่อระบายน้ำ ค.ส.ล. ศก. ๑.๐๐ เมตร ความยาวไม่น้อยกว่า ๗๐๐ เมตร พร้อมบ่อพักและบล็อกลอดถนน	๔,๕๐๐,๐๐๐	-	-	-	-	ร้อยละของคริวเรือนที่มีเส้นทางการคมนาคมที่สะดวก	การระบายน้ำมีประสิทธิภาพ ป้องกันและแก้ไขปัญหา น้ำท่วมได้	กองช่าง
๔	ก่อสร้างท่อระบายน้ำถนนรถไฟ ๓ (ถนนพระแท่น - ถนนแสงชูโต๑๔)	เพื่อปรับปรุงถนนเดิมให้ได้มาตรฐาน และการระบายน้ำมีประสิทธิภาพ ป้องกันน้ำท่วมขัง	ก่อสร้างท่อระบายน้ำ ค.ส.ล. จำนวนไม่น้อยกว่า ๕๔๐ ท่อน พร้อมบ่อพัก ค.ส.ล. ทุกระยะ ๑๐ เมตร จำนวนไม่น้อยกว่า ๖๑ บ่อ ก่อสร้างรางระบายน้ำรูปตัววี ความยาวรวมไม่น้อยกว่า ๑๐๐ เมตร	๑,๒๐๐,๐๐๐	-	-	-	-	ร้อยละของคริวเรือนที่มีการระบายน้ำสะดวก	การระบายน้ำมีประสิทธิภาพ ป้องกันและแก้ไขปัญหา น้ำท่วมได้	กองช่าง
๕	ก่อสร้างถนนพร้อมท่อระบายน้ำบริเวณถนนข้างสวนหลวง ร.๙	เพื่อปรับปรุงถนนเดิมให้ได้มาตรฐาน และการระบายน้ำมีประสิทธิภาพ	ก่อสร้างไหล่ทางถนน ค.ส.ล. กว้าง ๓.๕๐ - ๖.๐๐ เมตร ความยาวไม่น้อยกว่า ๑๗๗ เมตร หนา ๐.๑๕ เมตร หรือมีพื้นที่รวมฝาบ่อพักและตอม่อชุ่มไฟฟ้า	๖๘๓,๐๐๐	-	-	-	-	ร้อยละของคริวเรือนที่มีการระบายน้ำสะดวก	การระบายน้ำมีประสิทธิภาพ ป้องกันและแก้ไขปัญหา	กองช่าง

รายละเอียดโครงการพัฒนา
แผนพัฒนาเทศบาล (พ.ศ. ๒๕๖๑ ถึง ๒๕๖๕)

แบบ ผ.๐๒

เทศบาลเมืองท่าเรือพระแท่น

ก. ยุทธศาสตร์จังหวัดที่ ๕ ส่งเสริมการพัฒนาการค้า การลงทุน เขตพัฒนาเศรษฐกิจพิเศษ และการค้าชายแดน

ข. ยุทธศาสตร์การพัฒนาของ อปท. ในเขตจังหวัดที่ ๒ การพัฒนาด้านโครงสร้างพื้นฐาน

๓. ยุทธศาสตร์การพัฒนาสาธารณูปโภค

๓.๒ แผนงานอุตสาหกรรมและโยธา

ที่	โครงการ	วัตถุประสงค์	เป้าหมาย (ผลผลิตของโครงการ)	งบประมาณ					ตัวชี้วัด (KPI)	ผลที่คาดว่าจะได้รับ	หน่วยงาน รับผิดชอบหลัก
				๒๕๖๑ (บาท)	๒๕๖๒ (บาท)	๒๕๖๓ (บาท)	๒๕๖๔ (บาท)	๒๕๖๕ (บาท)			
		ป้องกันน้ำท่วมขัง	ไม่น้อยกว่า ๘๔๐ เมตร พร้อมปรับระดับ ฝาบ่อพัก ค.ส.ล. เดิม ไม่น้อยกว่า ๑๖ บ่อ							น้ำท่วมได้	
๖	ก่อสร้างวางท่อระบายน้ำ ถนนแสงชูโตใหม่ ๑	เพื่อให้การระบาย น้ำมีประสิทธิภาพ	ก่อสร้างท่อระบายน้ำขนาดเส้นผ่า ศูนย์กลาง ๐.๖๐ เมตร พร้อมบ่อพัก ความยาวรวม บ่อพักไม่น้อยกว่า ๓๒๐ ม.	๑,๓๕๐,๐๐๐	-	-	-	-	ร้อยละของ ครัวเรือนที่ มีการระบาย น้ำสะดวก	การระบายน้ำ มีประสิทธิภาพ ป้องกันและ น้ำท่วมได้	กองช่าง
๗	ปรับปรุงซ่อมแซมถนน พร้อมท่อระบายน้ำ ถนนรถไฟ ๑	เพื่อปรับปรุงถนน เดิมให้ได้มาตรฐาน และการระบายน้ำ มีประสิทธิภาพ	ปรับปรุงซ่อมแซมถนนพร้อมท่อระบายน้ำ ค.ส.ล. ศก ๐.๔๐ เมตร หรือมีพื้นที่ ไม่น้อยกว่า ๑,๓๒๐ ตารางเมตร	๒,๓๐๐,๐๐๐	-	-	-	-	จำนวน ระยะทาง ที่ปรับปรุง	ถนนได้มาตรฐาน ประชาชนใช้ สัญจรสะดวก และปลอดภัย	กองช่าง
๘	ปรับปรุงถนนแสงชูโต สายเก่าตั้งแต่บริเวณ หน้าบริษัทโล้วเฮงหมง มอเตอร์ จำกัด ถึงหน้า	เพื่อปรับปรุงถนน เดิมให้ได้มาตรฐาน และพัฒนาการ เชื่อมโยงกับถนน	ปรับปรุงซ่อมแซมถนนแอสฟัลท์ติก คอนกรีต เป็น ๒ ช่วง ดังนี้ ๑) ปรับปรุงซ่อมแซมถนนแอสฟัลท์ติก คอนกรีต ถนนแสงชูโต (สายเก่า) กว้าง	๒,๑๐๐,๐๐๐	-	-	-	-	จำนวน ระยะทาง ที่ทำการ ปรับปรุง	ถนนได้มาตรฐาน ประชาชนใช้ สัญจรสะดวก และปลอดภัย	กองช่าง

รายละเอียดโครงการพัฒนา
แผนพัฒนาเทศบาล (พ.ศ. ๒๕๖๑ ถึง ๒๕๖๕)
เทศบาลเมืองท่าเรือพระแท่น

แบบ ผ.๐๒

ก. ยุทธศาสตร์จังหวัดที่ ๕ ส่งเสริมการพัฒนาการค้า การลงทุน เขตพัฒนาเศรษฐกิจพิเศษ และการค้าชายแดน

ข. ยุทธศาสตร์การพัฒนาของ อปท. ในเขตจังหวัดที่ ๒ การพัฒนาด้านโครงสร้างพื้นฐาน

๓. ยุทธศาสตร์การพัฒนาสาธารณูปโภค

๓.๒ แผนงานอุตสาหกรรมและโยธา

ที่	โครงการ	วัตถุประสงค์	เป้าหมาย (ผลผลิตของโครงการ)	งบประมาณ					ตัวชี้วัด (KPI)	ผลที่คาดว่าจะได้รับ	หน่วยงาน รับผิดชอบหลัก
				๒๕๖๑ (บาท)	๒๕๖๒ (บาท)	๒๕๖๓ (บาท)	๒๕๖๔ (บาท)	๒๕๖๕ (บาท)			
	วัดใหม่เจริญผล(สุดเขตเทศบาลเมืองท่าเรือพระแท่นเชื่อมต่อกถนนทางหลวงเขตเทศบาลตำบลท่ามะกา)	ในเขตอำเภอท่ามะกา	๙.๕๐เมตร ความยาวไม่น้อยกว่า ๒,๖๒๒ เมตร หรือมีพื้นที่ไม่น้อยกว่า๕๕,๕๐๐ ตารางเมตร พร้อมตีเส้นจราจร ๒) ปรับปรุงซ่อมแซมถนนแอลฟัลท์ติกคอนกรีต ถนนพระแท่นกว้าง ๙.๕๐ เมตร ความยาวไม่น้อยกว่า ๔๓๐ เมตร หรือมีพื้นที่ไม่น้อยกว่า ๙,๐๐๐ ตารางเมตร พร้อมตีเส้นจราจร								
๙	ขยายผิวจราจร ค.ส.ล. บริเวณถนนข้างสวนหลวง ร.๙ (ด้านทิศตะวันตก)	เพื่อปรับปรุงถนนเดิมให้ได้มาตรฐาน	ก่อสร้างไหล่ทางถนน ค.ส.ล. กว้าง ๓.๕๐ - ๖.๐๐ ม. ความยาวไม่น้อยกว่า ๑๗๗ เมตร หนา ๐.๑๕ เมตร หรือมีพื้นที่รวมฝาบ่อพักและต่อท่อสูมไฟฟ้าไม่น้อยกว่า ๘๔๐ เมตร พร้อมปรับระดับฝาบ่อพักเดิม	๖๘๓,๐๐๐	-	-	-	-	จำนวนระยะทางที่ทำการปรับปรุง	ถนนได้มาตรฐานประชาชนใช้สัญจรสะดวกและปลอดภัย	กองช่าง

รายละเอียดโครงการพัฒนา
แผนพัฒนาเทศบาล (พ.ศ. ๒๕๖๑ ถึง ๒๕๖๕)
เทศบาลเมืองท่าเรือพระแท่น

แบบ ผ.๐๒

ก. ยุทธศาสตร์จังหวัดที่ ๕ ส่งเสริมการพัฒนาการค้า การลงทุน เขตพัฒนาเศรษฐกิจพิเศษ และการค้าชายแดน

ข. ยุทธศาสตร์การพัฒนาของ อปท. ในเขตจังหวัดที่ ๒ การพัฒนาด้านโครงสร้างพื้นฐาน

๓. ยุทธศาสตร์การพัฒนาสาธารณสุข

๓.๒ แผนงานอุตสาหกรรมและโยธา

ที่	โครงการ	วัตถุประสงค์	เป้าหมาย (ผลผลิตของโครงการ)	งบประมาณ					ตัวชี้วัด (KPI)	ผลที่คาดว่าจะได้รับ	หน่วยงาน รับผิดชอบหลัก
				๒๕๖๑ (บาท)	๒๕๖๒ (บาท)	๒๕๖๓ (บาท)	๒๕๖๔ (บาท)	๒๕๖๕ (บาท)			
๑๐	ขุดลอกคลอง ลำราง สาธารณะภายในเขต เทศบาล	เพื่อลดปัญหา น้ำเน่าเหม็นและ กำจัดแหล่ง เพาะพันธุ์เชื้อโรค	ขุดลอกหรือจ้างเหมารถแบ็กโฮ ขุดลอก คลอง หรือลำรางสาธารณะ ภายในเขต เทศบาล	๕๐๐,๐๐๐	-	-	-	-	ร้อยละของ ครัวเรือนที่ การระบาย น้ำสะดวก	การระบายน้ำ มีประสิทธิภาพ ป้องกันปัญหา น้ำท่วมขัง	กองช่าง
๑๑	บดอัดถนนพร้อมทำ ร่องระบายน้ำบริเวณ เสียบทางรถไฟสุดหลัง โรงเรียนวัดใหม่ เจริญผล	เพื่อปรับปรุงถนน เดิมให้ได้มาตรฐาน	ปรับเกรดถนนพร้อมหินคลุกบดอัด กว้าง ๔ เมตร ยาวไม่น้อยกว่า ๗๓๒ เมตร หรือมีพื้นที่รวมไม่น้อยกว่า ๒,๙๒๘ ตร.ม. พร้อมทำร่องระบายน้ำเสียบทางรถไฟ	๒๕๐,๐๐๐	-	-	-	-	ร้อยละของ ครัวเรือนที่ มีเส้นทาง การคมนาคม สะดวก	ถนนได้มาตรฐาน ประชาชนใช้ สัญจรไปมาได้ สะดวก และ ปลอดภัย	กองช่าง
๑๒	ก่อสร้างถนน บริเวณ ถนนชลประทาน ฝั่งซ้าย ๘	เพื่อปรับปรุงถนน เดิมให้ได้มาตรฐาน	ก่อสร้างถนนหินคลุกบดอัดแน่น กว้าง ๕ เมตร ยาวประมาณ ๕๓๘ เมตร หนา ๐.๑๕ เมตร หรือมีพื้นที่ผิวจราจร ไม่น้อยกว่า ๒,๖๙๐ ตารางเมตร	๔๗๐,๐๐๐	-	-	-	-	ร้อยละของ ครัวเรือนที่มี เส้นทาง คมนาคม สะดวก	ถนนได้มาตรฐาน ประชาชนใช้ สัญจรไปมาได้ สะดวก และ ปลอดภัย	กองช่าง

รายละเอียดโครงการพัฒนา
แผนพัฒนาเทศบาล (พ.ศ. ๒๕๖๑ ถึง ๒๕๖๕)

แบบ ผ.๐๒

เทศบาลเมืองท่าเรือพระแท่น

ก. ยุทธศาสตร์จังหวัดที่ ๕ ส่งเสริมการพัฒนาการค้า การลงทุน เขตพัฒนาเศรษฐกิจพิเศษ และการค้าชายแดน

ข. ยุทธศาสตร์การพัฒนาของ อปท. ในเขตจังหวัดที่ ๒ การพัฒนาด้านโครงสร้างพื้นฐาน

๓. ยุทธศาสตร์การพัฒนาสาธารณูปโภค

๓.๒ แผนงานอุตสาหกรรมและโยธา

ที่	โครงการ	วัตถุประสงค์	เป้าหมาย (ผลผลิตของโครงการ)	งบประมาณ					ตัวชี้วัด (KPI)	ผลที่คาดว่าจะได้รับ	หน่วยงาน รับผิดชอบหลัก
				๒๕๖๑ (บาท)	๒๕๖๒ (บาท)	๒๕๖๓ (บาท)	๒๕๖๔ (บาท)	๒๕๖๕ (บาท)			
๑๓	ก่อสร้างถนนสาย แยกพระแท่น ๑๕ (ซอยป่าวันดี)	เพื่อปรับปรุงถนน เดิมให้ได้มาตรฐาน พร้อมให้มีแสงสว่าง ที่พอเพียง	ก่อสร้างถนนลาดยางแอสฟัลท์ติก คอนกรีต กว้าง ๔.๐๐ เมตร ยาว ไม่น้อยกว่า ๓๔๐ เมตร หนา ๐.๐๕ เมตร หรือมีพื้นที่ไม่น้อยกว่า ๑,๓๖๐ ตารางเมตร พร้อมขยายเขตปัดเสา พาดสายติดตั้งโคมไฟฟ้าและวางระบบ ท่อเมนประปา	๑,๑๐๐,๐๐๐	-	-	-	-	ร้อยละของ ครัวเรือนที่มี เส้นทางการ คมนาคม สะดวก	ถนนได้มาตรฐาน ประชาชนใช้ สัญจรไปมาได้ สะดวก และ ปลอดภัย	กองช่าง
๑๔	ก่อสร้างถนนคอนกรีต เสริมเหล็กพร้อมท่อ ระบายน้ำถนนแยก ถนนตะคร้ำเอน ๑	เพื่อปรับปรุงถนน เดิมให้ได้มาตรฐาน และการระบายน้ำ มีประสิทธิภาพ	ดำเนินการก่อสร้างถนน ค.ส.ล. กว้าง ประมาณ๓.๐๐เมตร ยาวประมาณ ๔๐ เมตร หนา ๐.๑๕ เมตร วางท่อระบาย น้ำขนาด ๐.๔๐ เมตร พร้อมบ่อพัก หรือมีพื้นที่ผิวจราจรรวมบ่อพักไม่ น้อยกว่า ๑๒๐ ตารางเมตร	๑๓๕,๐๐๐	-	-	-	-	ร้อยละ ของจำนวน ถนนที่มี มาตรฐาน เพิ่มขึ้น	ถนนได้มาตรฐาน การระบายน้ำมี ประสิทธิภาพ แก้ไขปัญหา น้ำท่วมได้	กองช่าง

รายละเอียดโครงการพัฒนา
แผนพัฒนาเทศบาล (พ.ศ. ๒๕๖๑ ถึง ๒๕๖๕)

แบบ ผ.๐๒

เทศบาลเมืองท่าเรือพระแท่น

ก. ยุทธศาสตร์จังหวัดที่ ๕ ส่งเสริมการพัฒนาการค้า การลงทุน เขตพัฒนาเศรษฐกิจพิเศษ และการค้าชายแดน

ข. ยุทธศาสตร์การพัฒนาของ อปท. ในเขตจังหวัดที่ ๒ การพัฒนาด้านโครงสร้างพื้นฐาน

๓. ยุทธศาสตร์การพัฒนาสาธารณูปโภค

๓.๒ แผนงานอุตสาหกรรมและโยธา

ที่	โครงการ	วัตถุประสงค์	เป้าหมาย (ผลผลิตของโครงการ)	งบประมาณ					ตัวชี้วัด (KPI)	ผลที่คาดว่าจะได้รับ	หน่วยงาน รับผิดชอบหลัก
				๒๕๖๑ (บาท)	๒๕๖๒ (บาท)	๒๕๖๓ (บาท)	๒๕๖๔ (บาท)	๒๕๖๕ (บาท)			
๑๕	ก่อสร้างถนน ค.ส.ล. พร้อมท่อระบายน้ำและบ่อพัก ถนนแยกถนนแสงชูโต ๑๘	เพื่อปรับปรุงถนนเดิมให้ได้มาตรฐาน และการระบายน้ำมีประสิทธิภาพ	ดำเนินการก่อสร้างถนน ค.ส.ล. กว้างประมาณ ๓.๕๐ เมตร ยาวประมาณ ๔๕ เมตร หนา ๐.๑๕ เมตร และวางท่อระบายน้ำขนาด ๐.๔๐ เมตร พร้อมบ่อพัก หรือมีพื้นที่ผิวจราจรรวมบ่อพักไม่น้อยกว่า ๑๕๗.๕๐ ตร.ม.	๒๐๑,๐๐๐	-	-	-	-	ร้อยละของจำนวนถนนที่มีมาตรฐานเพิ่มขึ้น	ถนนได้มาตรฐาน การระบายน้ำมีประสิทธิภาพ แก้ไขปัญหาน้ำท่วมได้	กองช่าง
๑๖	ปรับปรุงขยายผิวจราจรพร้อมท่อระบายน้ำ ถนนชลประทานฝั่งซ้าย ๒/๑	เพื่อปรับปรุงถนนเดิมให้ได้มาตรฐาน และการระบายน้ำมีประสิทธิภาพ ป้องกันปัญหาน้ำท่วมขัง	ก่อสร้างถนน ค.ส.ล. หนา ๐.๑๕ เมตร กว้างประมาณ ๕.๐๐ เมตร ยาวประมาณ ๓๒๐ เมตร หรือมีพื้นที่ผิวจราจรรวมไม่น้อยกว่า ๑,๖๐๐ ตร.ม. พร้อมท่อระบายน้ำและบ่อพัก	๒,๐๐๐,๐๐๐	-	-	-	-	ร้อยละของครัวเรือนที่มีเส้นทาง การคมนาคมสะดวก	ถนนได้มาตรฐาน การระบายน้ำมีประสิทธิภาพ แก้ไขปัญหาน้ำท่วมได้	กองช่าง
๑๗	ปรับปรุงผิวจราจรพร้อมท่อระบายน้ำ บริเวณซอยร่มเย็น	เพื่อปรับปรุงถนนเดิมให้ได้มาตรฐาน และการระบายน้ำ	ปรับปรุงผิวจราจรแบบ ค.ส.ล. ความกว้างประมาณ ๔ เมตร ยาว ๓๖๗ เมตร หนา ๐.๑๕ เมตร หรือมีพื้นที่ผิวจราจร	๑,๘๗๒,๐๐๐	-	-	-	-	ร้อยละของครัวเรือนที่มีเส้นทาง	ถนนได้มาตรฐาน การระบายน้ำมีประสิทธิภาพ	กองช่าง

รายละเอียดโครงการพัฒนา
แผนพัฒนาเทศบาล (พ.ศ. ๒๕๖๑ ถึง ๒๕๖๕)

แบบ ผ.๐๒

เทศบาลเมืองท่าเรือพระแท่น

ก. ยุทธศาสตร์จังหวัดที่ ๕ ส่งเสริมการพัฒนาการค้า การลงทุน เขตพัฒนาเศรษฐกิจพิเศษ และการค้าชายแดน

ข. ยุทธศาสตร์การพัฒนาของ อปท. ในเขตจังหวัดที่ ๒ การพัฒนาด้านโครงสร้างพื้นฐาน

๓. ยุทธศาสตร์การพัฒนาสาธารณูปโภค

๓.๒ แผนงานอุตสาหกรรมและโยธา

ที่	โครงการ	วัตถุประสงค์	เป้าหมาย (ผลผลิตของโครงการ)	งบประมาณ					ตัวชี้วัด (KPI)	ผลที่คาดว่าจะได้รับ	หน่วยงาน รับผิดชอบหลัก
				๒๕๖๑ (บาท)	๒๕๖๒ (บาท)	๒๕๖๓ (บาท)	๒๕๖๔ (บาท)	๒๕๖๕ (บาท)			
		มีประสิทธิภาพ ป้องกันปัญหา น้ำท่วมขัง	รวมบ่อพักไม่น้อยกว่า ๑,๔๖๘ ตร.ม. พร้อมท่อระบายน้ำและบ่อพักตาม น้ำท่วมขัง						การคมนาคม สะดวก	แก้ไขปัญหา น้ำท่วมได้	
๑๘	ก่อสร้างถนนสาย พระแท่น ๖/๒	เพื่อปรับปรุงถนน เดิมให้ได้มาตรฐาน	ก่อสร้างถนนคอนกรีตเสริมเหล็ก กว้าง ๕.๐๐ เมตร ยาว ๕๔.๐๐ เมตร หนา ๐.๑๕ เมตร พร้อมบ่อพักรับน้ำ หรือมีพื้นที่ไม่น้อยกว่า ๒๗๐ ตารางเมตร	๒๐๐,๐๐๐	๒๒๐,๐๐๐	-	-	-	ร้อยละของ ครัวเรือนที่มี เส้นทาง คมนาคม สะดวก	ถนนได้มาตรฐาน ประชาชนใช้ สัญจรไปมาได้ สะดวก และ ปลอดภัย	กองช่าง
๑๙	ก่อสร้างถนนพร้อม ท่อระบายน้ำถนน แสงชูโต ๑๒	เพื่อปรับปรุงถนน เดิมให้ได้มาตรฐาน	ก่อสร้างถนน ค.ส.ล. หนา ๐.๑๕ เมตร กว้างประมาณ ๗.๐๐ เมตร ยาวประมาณ ๘๙.๐๐ เมตร พร้อมวางท่อระบายน้ำ พร้อมบ่อพัก ค.ส.ล. และวางระบายน้ำ รูปตัววีพร้อมติดตั้งไฟฟ้า	-	๗๘๕,๐๐๐	-	-	-	ร้อยละของ ครัวเรือนที่ มีเส้นทาง การคมนาคม สะดวก	ถนนได้มาตรฐาน ประชาชนใช้ สัญจรไปมาได้ สะดวก และ ปลอดภัย	กองช่าง

รายละเอียดโครงการพัฒนา
แผนพัฒนาเทศบาล (พ.ศ. ๒๕๖๑ ถึง ๒๕๖๕)

แบบ ผ.๐๒

เทศบาลเมืองท่าเรือพระแท่น

ก. ยุทธศาสตร์จังหวัดที่ ๕ ส่งเสริมการพัฒนาการค้า การลงทุน เขตพัฒนาเศรษฐกิจพิเศษ และการค้าชายแดน

ข. ยุทธศาสตร์การพัฒนาของ อปท. ในเขตจังหวัดที่ ๒ การพัฒนาด้านโครงสร้างพื้นฐาน

๓. ยุทธศาสตร์การพัฒนาสาธารณูปโภค

๓.๒ แผนงานอุตสาหกรรมและโยธา

ที่	โครงการ	วัตถุประสงค์	เป้าหมาย (ผลผลิตของโครงการ)	งบประมาณ					ตัวชี้วัด (KPI)	ผลที่คาดว่าจะได้รับ	หน่วยงาน รับผิดชอบหลัก
				๒๕๖๑ (บาท)	๒๕๖๒ (บาท)	๒๕๖๓ (บาท)	๒๕๖๔ (บาท)	๒๕๖๕ (บาท)			
๒๐	ก่อสร้างถนนคอนกรีตเสริมเหล็กพร้อมท่อระบายน้ำถนนรถไฟ ๔ (ซอยอารีย์)	เพื่อปรับปรุงถนนเดิมให้ได้มาตรฐาน	ก่อสร้างถนน ค.ส.ล. หน้า ๐.๑๕ เมตร กว้างประมาณ ๔.๐๐ เมตร หรือมีพื้นที่ผิวจราจรรวมบ่อพักไม่น้อยกว่า ๔๖๘ ตารางเมตร พร้อมท่อระบายน้ำ	-	๑,๐๐๐,๐๐๐	-	-	-	ร้อยละของประชาชนที่ได้รับ ความพึงพอใจ	ถนนได้มาตรฐาน ประชาชนใช้สัญจรไปมาได้ สะดวกและปลอดภัย	กองช่าง
๒๑	ปรับปรุงทางเดินรอบสระบริเวณสวนเฉลิมพระเกียรติ ร.๙	เพื่อปรับปรุงทางเดินรอบรอบสระให้ได้มาตรฐานกับเป็นที่พักผ่อนและกำลังกาย	ก่อสร้างทางเดินรอบสระน้ำ กว้างประมาณ ๓.๐๐ เมตร	-	-	๒,๐๐๐,๐๐๐	-	-	ร้อยละของประชาชนที่ได้รับ ความพึงพอใจ	มีภูมิทัศน์ที่เรียบร้อย สวยงาม ประชาชนได้สัญจรอย่างสะดวก	กองช่าง
๒๒	ก่อสร้างท่อระบายน้ำจากผิวจราจรลงท่อบริเวณถนนรถไฟ ๔ หน้าชุมชน	เพื่อให้การระบายน้ำมีประสิทธิภาพ ป้องกันน้ำท่วมขัง	วางท่อระบายน้ำ ค.ส.ล. ขนาด Ø ๐.๘๐ เมตร พร้อมบ่อพัก ค.ส.ล. จำนวนไม่น้อยกว่า ๕๐ บ่อ ความยาวรวมบ่อพักไม่น้อยกว่า ๕๕๐ เมตร	๒,๕๐๐,๐๐๐	-	-	๒,๕๐๐,๐๐๐	-	ร้อยละของครัวเรือนที่มี การระบายน้ำสะดวก	การระบายน้ำมีประสิทธิภาพ ป้องกันและแก้ไขปัญหาน้ำท่วม	กองช่าง

รายละเอียดโครงการพัฒนา
แผนพัฒนาเทศบาล (พ.ศ. ๒๕๖๑ ถึง ๒๕๖๕)

แบบ ผ.๐๒

เทศบาลเมืองท่าเรือพระแท่น

ก. ยุทธศาสตร์จังหวัดที่ ๕ ส่งเสริมการพัฒนาการค้า การลงทุน เขตพัฒนาเศรษฐกิจพิเศษ และการค้าชายแดน

ข. ยุทธศาสตร์การพัฒนาของ อปท. ในเขตจังหวัดที่ ๒ การพัฒนาด้านโครงสร้างพื้นฐาน

๓. ยุทธศาสตร์การพัฒนาสาธารณูปโภค

๓.๒ แผนงานอุตสาหกรรมและโยธา

ที่	โครงการ	วัตถุประสงค์	เป้าหมาย (ผลผลิตของโครงการ)	งบประมาณ					ตัวชี้วัด (KPI)	ผลที่คาดว่าจะได้รับ	หน่วยงาน รับผิดชอบหลัก
				๒๕๖๑ (บาท)	๒๕๖๒ (บาท)	๒๕๖๓ (บาท)	๒๕๖๔ (บาท)	๒๕๖๕ (บาท)			
๒๓	ขยายถนนพร้อมปรับปรุงภูมิทัศน์หน้าโรงเรียนอนุชน	เพื่อปรับปรุงถนนเดิมให้ได้มาตรฐานและปรับปรุงภูมิทัศน์ให้สวยงาม	ขยายถนนแอสฟัลติกส์คอนกรีต หนา ๐.๐๕ เมตร พร้อมการ์ดเลนและท่อระบายน้ำ พร้อมปรับปรุงภูมิทัศน์	-	-	-	๑,๐๐๐,๐๐๐	-	ร้อยละของครัวเรือนที่มีเส้นทางการคมนาคมสะดวก	ถนนได้มาตรฐาน ประชาชนใช้สัญจรไปมาได้ สะดวก และปลอดภัย	กองช่าง
๒๔	ก่อสร้างถนนต่อเติมบริเวณถนนตะคร้ำเอน ซอย ๙/๒	เพื่อปรับปรุงถนนเดิมให้ได้มาตรฐาน	ก่อสร้างถนน คสล หนา ๐.๑๕ เมตร กว้าง ๔ เมตร ยาว ๑๐๐ เมตร พื้นที่รวมไม่น้อยกว่า ๔๐๐ ตารางเมตร	-	-	-	๒๖๖,๐๐๐	-	ร้อยละของครัวเรือนที่มีเส้นทางการคมนาคมสะดวก	ถนนได้มาตรฐาน ประชาชนใช้สัญจรไปมาได้ สะดวกและปลอดภัย	กองช่าง
๒๕	ซ่อมแซมผิวจราจรถนนรถไฟ ๔ (บริเวณวงเวียนหน้าสมาคม)	เพื่อปรับปรุงถนนเดิมให้ได้มาตรฐาน	ซ่อมแซมผิวจราจร คสล. เดิมบริเวณวงเวียนถนนรถไฟ ๔ ข้างสมาคมส่งเสริมสวัสดิการท่าเรือ โดยเจาะรื้อผิวจราจรเดิมที่ชำรุด พร้อมก่อสร้างผิวจราจรใหม่	-	-	-	๒๒๐,๐๐๐	-	ร้อยละของครัวเรือนที่มีเส้นทางการคมนาคม	ถนนได้มาตรฐาน ประชาชนใช้สัญจรไปมาได้ สะดวก และ	กองช่าง

รายละเอียดโครงการพัฒนา
แผนพัฒนาเทศบาล (พ.ศ. ๒๕๖๑ ถึง ๒๕๖๕)
เทศบาลเมืองท่าเรือพระแท่น

แบบ ผ.๐๒

ก. ยุทธศาสตร์จังหวัดที่ ๕ ส่งเสริมการพัฒนาการค้า การลงทุน เขตพัฒนาเศรษฐกิจพิเศษ และการค้าชายแดน

ข. ยุทธศาสตร์การพัฒนาของ อปท. ในเขตจังหวัดที่ ๒ การพัฒนาด้านโครงสร้างพื้นฐาน

๓. ยุทธศาสตร์การพัฒนาสาธารณูปโภค

๓.๒ แผนงานอุตสาหกรรมและโยธา

ที่	โครงการ	วัตถุประสงค์	เป้าหมาย (ผลผลิตของโครงการ)	งบประมาณ					ตัวชี้วัด (KPI)	ผลที่คาดว่าจะได้รับ	หน่วยงาน รับผิดชอบหลัก
				๒๕๖๑ (บาท)	๒๕๖๒ (บาท)	๒๕๖๓ (บาท)	๒๕๖๔ (บาท)	๒๕๖๕ (บาท)			
			พื้นที่รวมไม่น้อยกว่า ๑๐๐ ตร.ม.พร้อมปรับปรุงวงเวียนเดิมใหม่						สะดวก	ปลอดภัย	
๒๖	ก่อสร้างถนนพร้อมท่อระบายน้ำบริเวณถนนชลประทานฝั่งซ้าย ๑๖ และซอย ๑๗	เพื่อปรับปรุงถนนเดิมให้ได้มาตรฐานและการระบายน้ำเป็นไปอย่างมีประสิทธิภาพ ป้องกันน้ำท่วมขัง	ก่อสร้างถนน ค.ส.ล.กว้าง ๔.๐๐ เมตร หนา ๐.๑๕ เมตร ความยาวไม่น้อยกว่า ๒๐๐ เมตรพร้อมท่อระบายน้ำ หรือมีพื้นที่รวมฝาบ่อพักไม่น้อยกว่า ๘๐๐ตร.ม. พร้อมบ่อพัก ค.ส.ล.	-	-	-	๙๐๘,๐๐๐	-	ร้อยละของครัวเรือนที่มีเส้นทางการคมนาคมสะดวก	ถนนได้มาตรฐาน การระบายน้ำมีประสิทธิภาพ แก้ไขปัญหา น้ำท่วมได้	กองช่าง
๒๗	ก่อสร้างท่อระบายน้ำ ค.ส.ล.ถนนแสงชูโต ๑๕	เพื่อให้การระบายน้ำเป็นไปอย่างมีประสิทธิภาพ ป้องกันน้ำท่วมขัง	ก่อสร้างท่อระบายน้ำ ค.ส.ล. มอก ชั้น ๓ ขนาด ศก. ๐.๖๐ เมตร ความยาวไม่น้อยกว่า ๒๖ เมตร พร้อมบ่อพัก ค.ส.ล. ฝาคอนกรีตจำนวน ๓ บ่อ	-	-	-	๖๔,๐๐๐	-	ร้อยละของครัวเรือนที่มีการระบายน้ำสะดวก	การระบายน้ำมีประสิทธิภาพ ป้องกันปัญหาน้ำท่วมขังได้	กองช่าง

รายละเอียดโครงการพัฒนา
แผนพัฒนาเทศบาล (พ.ศ. ๒๕๖๑ ถึง ๒๕๖๕)
เทศบาลเมืองท่าเรือพระแท่น

แบบ ผ.๐๒

ก. ยุทธศาสตร์จังหวัดที่ ๕ ส่งเสริมการพัฒนาการค้า การลงทุน เขตพัฒนาเศรษฐกิจพิเศษ และการค้าชายแดน

ข. ยุทธศาสตร์การพัฒนาของ อปท. ในเขตจังหวัดที่ ๒ การพัฒนาด้านโครงสร้างพื้นฐาน

๓. ยุทธศาสตร์การพัฒนาสาธารณูปโภค

๓.๒ แผนงานอุตสาหกรรมและโยธา

ที่	โครงการ	วัตถุประสงค์	เป้าหมาย (ผลผลิตของโครงการ)	งบประมาณ					ตัวชี้วัด (KPI)	ผลที่คาดว่าจะได้รับ	หน่วยงาน รับผิดชอบหลัก
				๒๕๖๑ (บาท)	๒๕๖๒ (บาท)	๒๕๖๓ (บาท)	๒๕๖๔ (บาท)	๒๕๖๕ (บาท)			
๒๘	ก่อสร้างถนนแยกถนนพระแท่น ๔ เลียบลำรางคูต้นทอง เชื่อมถนนพระแท่น ๔/๑ (ซอยแสงประทีป)	เพื่อให้มีถนนที่ได้มาตรฐาน	ดำเนินการก่อสร้างถนนแอสฟัลต์ติกคอนกรีตกว้าง ๔.๐๐ เมตร ยาวไม่น้อยกว่า ๔๐๐.๐๐ เมตร หรือมีพื้นที่ไม่น้อยกว่า ๑,๖๐๐.๐๐ ตร.ม. พร้อมท่อลอดค.ส.ล.	-	-	-	๗๔๐,๐๐๐	-	ร้อยละของครัวเรือนที่มีเส้นทางการคมนาคมสะดวก	ถนนได้มาตรฐาน ประชาชนใช้สัญจรไปมาได้สะดวก และปลอดภัย	กองช่าง
๒๙	ปรับปรุงซ่อมแซมทางเท้าภายในเขตเทศบาล	เพื่อปรับปรุงทางเท้าให้มีความเรียบร้อย สวยงามประชาชนสัญจรสะดวก	รื้อทางเท้าเดิมออกพร้อมก่อสร้างทางเท้ากว้างประมาณ ๒.๐๐ เมตร ความยาวประมาณ ๗,๐๐๐ เมตร ๒ ข้างทางปูบล็อกคอนกรีตระดับสวยงาม	-	-	-	๒,๒๐๐,๐๐๐	-	ร้อยละของครัวเรือนที่มีทางสัญจรสะดวก	ภูมิทัศน์เรียบร้อย สวยงามประชาชนใช้สัญจรสะดวก และปลอดภัย	กองช่าง
๓๐	ก่อสร้างปรับปรุงผิวจราจรพร้อมระบบระบายน้ำภายในชุมชนหนองรี	เพื่อปรับปรุงถนนเดิมให้ได้มาตรฐาน และการระบายน้ำมีประสิทธิภาพ ป้องกันปัญหา	ปรับปรุงผิวจราจรแอสฟัลต์ติกคอนกรีตเดิม โดยการปูทับผิวจราจรใหม่ (Overlay) ขนาดความกว้างผิวจราจรประมาณ ๕ เมตร ยาวประมาณ ๕๕๐ เมตรหรือมีพื้นที่ผิวจราจรรวมไม่น้อยกว่า ๒,๗๕๐	-	-	-	๒,๐๐๐,๐๐๐	-	ร้อยละของครัวเรือนที่มีเส้นทาง การคมนาคมสะดวก	ถนนได้มาตรฐาน การระบายน้ำมีประสิทธิภาพ แก้ไขปัญหา น้ำท่วมได้	กองช่าง

รายละเอียดโครงการพัฒนา
แผนพัฒนาเทศบาล (พ.ศ. ๒๕๖๑ ถึง ๒๕๖๕)

แบบ ผ.๐๒

เทศบาลเมืองท่าเรือพระแท่น

ก. ยุทธศาสตร์จังหวัดที่ ๕ ส่งเสริมการพัฒนาการค้า การลงทุน เขตพัฒนาเศรษฐกิจพิเศษ และการค้าชายแดน

ข. ยุทธศาสตร์การพัฒนาของ อปท. ในเขตจังหวัดที่ ๒ การพัฒนาด้านโครงสร้างพื้นฐาน

๓. ยุทธศาสตร์การพัฒนาสาธารณูปโภค

๓.๒ แผนงานอุตสาหกรรมและโยธา

ที่	โครงการ	วัตถุประสงค์	เป้าหมาย (ผลผลิตของโครงการ)	งบประมาณ					ตัวชี้วัด (KPI)	ผลที่คาดว่าจะได้รับ	หน่วยงาน รับผิดชอบหลัก
				๒๕๖๑ (บาท)	๒๕๖๒ (บาท)	๒๕๖๓ (บาท)	๒๕๖๔ (บาท)	๒๕๖๕ (บาท)			
		น้ำท่วมขัง	ตร.ม. รื้อท่อระบายน้ำเดิมพร้อมก่อสร้างท่อระบายน้ำพร้อมบ่อพัก พร้อมบ่อพัก ความยาวรวมระบบระบายน้ำไม่น้อยกว่า ๕๕๐ เมตร								
๓๑	ก่อสร้างถนนซอยกิ่ง รุ่งเรือง	เพื่อปรับปรุงถนนเดิมให้ได้มาตรฐาน	ก่อสร้างถนน คสล หนา ๐.๑๕ เมตร กว้าง ๔ เมตร ยาว ๑๐๐ เมตร พื้นที่รวมไม่น้อยกว่า ๔๐๐ ตารางเมตร หมายเหตุ : ซอยตัน	-	-	-	๒๖๖,๐๐๐	-	ร้อยละของครัวเรือนที่มีเส้นทางการคมนาคมสะดวก	ถนนได้มาตรฐาน ประชาชนใช้สัญจรไปมาได้ สะดวก และปลอดภัย	กองช่าง
๓๒	ก่อสร้างถนน ค.ส.ล. พร้อมท่อระบายน้ำถนนชลประทานฝั่งซ้าย ๑๔ ซอย ๒ (ดงละมุด)	เพื่อปรับปรุงถนนเดิมให้ได้มาตรฐาน และการระบายน้ำมีประสิทธิภาพ ป้องกันน้ำท่วมขัง	ก่อสร้างถนน ค.ส.ล. กว้างไม่น้อยกว่า ๔.๐๐ เมตร หนา ๐.๑๕ เมตร ความยาวไม่น้อยกว่า ๕๑ เมตร หรือมีพื้นที่รวมบ่อพักไม่น้อยกว่า ๒๐๔ ตารางเมตร พร้อมท่อระบายน้ำและบ่อพัก	๓๐๐,๐๐๐	-	-	-	๓๐๐,๐๐๐	ร้อยละของครัวเรือนที่มีเส้นทางการคมนาคมสะดวก	การระบายน้ำมีประสิทธิภาพ ป้องกันและแก้ไขปัญหา น้ำท่วมได้	กองช่าง

รายละเอียดโครงการพัฒนา
แผนพัฒนาเทศบาล (พ.ศ. ๒๕๖๑ ถึง ๒๕๖๕)
เทศบาลเมืองท่าเรือพระแท่น

แบบ ผ.๐๒

ก. ยุทธศาสตร์จังหวัดที่ ๕ ส่งเสริมการพัฒนาการค้า การลงทุน เขตพัฒนาเศรษฐกิจพิเศษ และการค้าชายแดน

ข. ยุทธศาสตร์การพัฒนาของ อปท. ในเขตจังหวัดที่ ๒ การพัฒนาด้านโครงสร้างพื้นฐาน

๓. ยุทธศาสตร์การพัฒนาสาธารณูปโภค

๓.๒ แผนงานอุตสาหกรรมและโยธา

ที่	โครงการ	วัตถุประสงค์	เป้าหมาย (ผลผลิตของโครงการ)	งบประมาณ					ตัวชี้วัด (KPI)	ผลที่คาดว่าจะได้รับ	หน่วยงาน รับผิดชอบหลัก
				๒๕๖๑ (บาท)	๒๕๖๒ (บาท)	๒๕๖๓ (บาท)	๒๕๖๔ (บาท)	๒๕๖๕ (บาท)			
๓๓	ก่อสร้างถนน ค.ส.ล. พร้อมท่อระบายน้ำ ถนนชลประทานฝั่งซ้าย ๑๔ ซอย ๑๐	เพื่อปรับปรุงถนนเดิมให้ได้มาตรฐาน และการระบายน้ำมีประสิทธิภาพ ป้องกันน้ำท่วมขัง	ก่อสร้างถนน ค.ส.ล. กว้างไม่น้อยกว่า ๓.๐๐ เมตร หนา ๐.๑๕ เมตร ความยาวไม่น้อยกว่า ๓๐ เมตร หรือมีพื้นที่รวม บ่อพักไม่น้อยกว่า ๘๐ ตารางเมตร พร้อมท่อระบายน้ำและบ่อพัก	๑๒๐,๐๐๐	-	-	-	๒๐๐,๐๐๐	ร้อยละของ ครัวเรือน ที่มีเส้นทาง การคมนาคม สะดวก	การระบายน้ำ มีประสิทธิภาพ ป้องกันและ แก้ไขปัญหา น้ำท่วมได้	กองช่าง
๓๔	ก่อสร้างถนนเชื่อมถนนคอนกรีตหลังชุมชน พร้อมท่อระบายน้ำและไฟฟ้าต่อจากของเดิมถึงถนนพระแท่น ๘	เพื่อปรับปรุงถนนเดิมให้ได้มาตรฐาน และการระบายน้ำมีประสิทธิภาพ ป้องกันน้ำท่วมขัง	ก่อสร้างถนน คสล หนา ๐.๑๕ เมตรกว้าง ๔ เมตร ยาว ๒๐๐ เมตร พื้นที่รวมไม่น้อยกว่า ๘๐๐ ตารางเมตร และวางท่อระบายน้ำ ความยาวรวมไม่น้อยกว่า ๒๐๐ เมตร พร้อมติดตั้งไฟฟ้าข้างถนน	-	-	-	-	๑,๘๐๐,๐๐๐	ร้อยละของ ครัวเรือนที่ มีเส้นทาง การคมนาคม สะดวก	ถนนได้มาตรฐาน ประชาชนใช้ สัญจรไปมาได้ สะดวก และ ปลอดภัย	กองช่าง
๓๕	ก่อสร้างถนนพร้อมท่อระบายน้ำพร้อมไฟฟ้าชายห้วยถึงสุสานตระกุลเล่า	เพื่อปรับปรุงถนนเดิมให้ได้มาตรฐาน	ก่อสร้างถนนแอสฟัลท์ติกคอนกรีต กว้าง ๕ เมตร ยาวไม่น้อยกว่า ๑๐๐๐ เมตร และวางท่อระบายน้ำความยาวรวมไม่น้อยกว่า ๑,๐๐๐ เมตร	-	-	-	-	๕,๐๐๐,๐๐๐	ร้อยละของ ครัวเรือนที่ มีเส้นทาง การคมนาคม	ถนนได้มาตรฐาน ประชาชนใช้ สัญจรไปมาได้ สะดวก และ	กองช่าง

รายละเอียดโครงการพัฒนา
แผนพัฒนาเทศบาล (พ.ศ. ๒๕๖๑ ถึง ๒๕๖๕)

แบบ ผ.๐๒

เทศบาลเมืองท่าเรือพระแท่น

ก. ยุทธศาสตร์จังหวัดที่ ๕ ส่งเสริมการพัฒนาการค้า การลงทุน เขตพัฒนาเศรษฐกิจพิเศษ และการค้าชายแดน

ข. ยุทธศาสตร์การพัฒนาของ อปท. ในเขตจังหวัดที่ ๒ การพัฒนาด้านโครงสร้างพื้นฐาน

๓. ยุทธศาสตร์การพัฒนาสาธารณสุข

๓.๒ แผนงานอุตสาหกรรมและโยธา

ที่	โครงการ	วัตถุประสงค์	เป้าหมาย (ผลผลิตของโครงการ)	งบประมาณ					ตัวชี้วัด (KPI)	ผลที่คาดว่าจะได้รับ	หน่วยงาน รับผิดชอบหลัก
				๒๕๖๑ (บาท)	๒๕๖๒ (บาท)	๒๕๖๓ (บาท)	๒๕๖๔ (บาท)	๒๕๖๕ (บาท)			
			(ที่ลํารายสาธารณสุข)						สะดวก	ปลอดภัย	
๓๖	ก่อสร้างถนนเชื่อมต่อระหว่างตึกใหม่กับตึกเก่ารถไฟเวนให้เป็นที่ทาง (ถนนรถไฟ ๒ – ถนนลาดยางเก่าหลังตึกใหม่)	เพื่อปรับปรุงถนนเดิมให้ได้มาตรฐาน	ก่อสร้างถนน คสล. หน้า ๐.๑๕ เมตร กว้าง ๔ เมตร ยาว ๒๐ เมตร พื้นที่รวมไม่น้อยกว่า ๘๐ ตารางเมตร หมายเหตุ : ที่รถไฟ	-	-	-	-	๕๓,๐๐๐	ร้อยละของครัวเรือนที่มีเส้นทางคมนาคมสะดวก	ถนนได้มาตรฐาน ประชาชนใช้สัญจรไปมาได้สะดวก และปลอดภัย	กองช่าง
๓๗	ก่อสร้างถนนพร้อมท่อระบายน้ำบริเวณโครงการบ้านมั่นคง	เพื่อปรับปรุงถนนเดิมให้ได้มาตรฐานและการระบายน้ำมีประสิทธิภาพ ป้องกันน้ำท่วมขัง	ก่อสร้างถนน คสล. หน้า ๐.๑๕ เมตร กว้าง ๔.๕๐ เมตร ยาวไม่น้อยกว่า ๘๕ เมตร หรือมีพื้นที่ไม่น้อยกว่า ๔๒๗.๕๐ ตารางเมตร พร้อมบ่อพักท่อระบายน้ำขนาดเส้นผ่านศูนย์กลาง ๐.๔๐ เมตร	-	-	-	-	๕๒๐,๐๐๐	ร้อยละของครัวเรือนที่มีเส้นทางคมนาคมสะดวก	ถนนได้มาตรฐาน ประชาชนใช้สัญจรไปมาได้สะดวก และปลอดภัย	กองช่าง
รวม	๓๗ โครงการ	-	-	๒๓,๗๑๐,๐๐๐	๒,๐๐๕,๐๐๐	๒,๐๐๐,๐๐๐	๑๐,๑๖๔,๐๐๐	๗,๘๗๓,๐๐๐			

รายละเอียดโครงการพัฒนา
แผนพัฒนาเทศบาล (พ.ศ. ๒๕๖๑ ถึง ๒๕๖๕)
เทศบาลเมืองท่าเรือพระแท่น

แบบ ผ.๐๒

ก. ยุทธศาสตร์จังหวัดที่ ๕ ส่งเสริมการพัฒนาการค้า การลงทุน เขตพัฒนาเศรษฐกิจพิเศษ และการค้าชายแดน

ข. ยุทธศาสตร์การพัฒนาของ อปท. ในเขตจังหวัดที่ ๒ การพัฒนาด้านโครงสร้างพื้นฐาน

๓. ยุทธศาสตร์การพัฒนาสาธารณูปโภค

๓.๓ แผนงานการพาณิชย์

ที่	โครงการ	วัตถุประสงค์	เป้าหมาย (ผลผลิตของโครงการ)	งบประมาณ					ตัวชี้วัด (KPI)	ผลที่คาดว่าจะ ได้รับ	หน่วยงาน รับผิดชอบ หลัก
				๒๕๖๑ (บาท)	๒๕๖๒ (บาท)	๒๕๖๓ (บาท)	๒๕๖๔ (บาท)	๒๕๖๕ (บาท)			
๑	ตรวจสอบคุณภาพน้ำประปา	เพื่อให้ทราบข้อมูลเกี่ยวกับคุณภาพน้ำประปาของเทศบาล และเปิดเผยให้ประชาชนทราบ	ส่งตัวอย่างน้ำประปาให้กระทรวงสาธารณสุขหรือการประปาตรวจสอบคุณภาพน้ำ	๑๐,๐๐๐	-	-	-	-	น้ำประปามีคุณภาพมากขึ้น	ทราบผลคุณภาพน้ำประปา และสามารถเปิดเผยให้ประชาชนทราบได้อย่างถูกต้อง	กอง การประปา
๒	ปรับปรุงอาคารโรงสูบน้ำบาดาล (หน้าโรงปัสดุ)	เพื่อทดแทนอาคารเดิมที่ชำรุด	ค่าก่อสร้างอาคารโรงสูบน้ำ	๗๕,๐๐๐	-	-	-	-	ร้อยละของคร่าวเรือนที่ได้รับบริการจากเทศบาล	มีอาคารที่มีความแข็งแรง ทดแทนของเดิมที่ชำรุด	กอง การประปา
๓	ปรับปรุงท่อเมนประปาบริเวณถนนแสงชูโต ๑๔ ถึงสุดถนนแสงชูโตใหม่ (หมู่บ้านท่าเรือวิลล่า)	เพื่อทดแทนท่อเก่าเดิมที่เสื่อมสภาพ	ก่อสร้างวางท่อเมนประปาใหม่ พีวีซีหนาชั้น ๑๓.๕ ขนาด ๑๐๐ มม. ระยะ ๑๙๐ เมตร ตามแบบแปลนเลขที่ ๑๙/๒๕๖๒	-	๓๒๐,๐๐๐	-	-	-	ร้อยละของคร่าวเรือนที่ได้รับบริการจากเทศบาล	ลดอัตราการน้ำที่สูญเสีย	กอง การประปา
๔	เจาะบ่อบาดาลพร้อมติดตั้งเครื่องสูบน้ำและก่อสร้างอาคารโรงสูบน้ำ	เพื่อให้ประชาชนมีน้ำใช้อย่างต่อเนื่อง	เจาะบ่อน้ำบาดาล ขนาดท่อจุด ๑๕๐ มม. ความลึกไม่น้อยกว่า ๖๐ เมตร พร้อมติดตั้งเครื่องสูบน้ำชนิดเทอร์โบท์ ขนาด ๖๐ แรง	-	-	๑,๗๐๐,๐๐๐	-	-	ร้อยละของคร่าวเรือนที่ได้รับบริการจากเทศบาล	ประชาชนมีน้ำสะอาดใช้ใน การอุปโภคบริโภค อย่างทั่วถึงและเพียงพอ	กอง การประปา

รายละเอียดโครงการพัฒนา
แผนพัฒนาเทศบาล (พ.ศ. ๒๕๖๑ ถึง ๒๕๖๕)
เทศบาลเมืองท่าเรือพระแท่น

แบบ ผ.๐๒

ก. ยุทธศาสตร์จังหวัดที่ ๕ ส่งเสริมการพัฒนาการค้า การลงทุน เขตพัฒนาเศรษฐกิจพิเศษ และการค้าชายแดน

ข. ยุทธศาสตร์การพัฒนาของ อปท. ในเขตจังหวัดที่ ๒ การพัฒนาด้านโครงสร้างพื้นฐาน

๓. ยุทธศาสตร์การพัฒนาสาธารณูปโภค

๓.๓ แผนงานการพาณิชย์

ที่	โครงการ	วัตถุประสงค์	เป้าหมาย (ผลผลิตของโครงการ)	งบประมาณ					ตัวชี้วัด (KPI)	ผลที่คาดว่าจะได้รับ	หน่วยงาน รับผิดชอบหลัก
				๒๕๖๑ (บาท)	๒๕๖๒ (บาท)	๒๕๖๓ (บาท)	๒๕๖๔ (บาท)	๒๕๖๕ (บาท)			
			พร้อมใช้งานและอาคารโรงสูบน้ำ ขนาด กว้าง ๔.๕๐ เมตร ยาว ๔.๕๐ เมตร								
๕	ติดตั้งระบบควบคุม อัตโนมัติ	เพื่อเพิ่มประสิทธิภาพ ในการผลิตน้ำประปา	ติดตั้ง Flow Meter Pressure ชุดควบคุมระบบการทำงานพร้อม ตู้คอนโทรล บริเวณโรงสูบน้ำบ้าน เก่าหลัง	-	-	๑,๗๕๐,๐๐๐	-	-	ร้อยละของ ครัวเรือนที่ ได้รับการ บริการ จากเทศบาล	เพิ่มศักยภาพในการผลิต น้ำประปาให้ดีขึ้น	กอง การประปา
รวม	๕ โครงการ	-	-	๘๕,๐๐๐	๓๒๐,๐๐๐	๓,๔๕๐,๐๐๐	-	-	-	-	

รายละเอียดโครงการพัฒนา
แผนพัฒนาเทศบาล (พ.ศ. ๒๕๖๑ ถึง ๒๕๖๕)

แบบ ผ.๐๒

เทศบาลเมืองท่าเรือพระแท่น

ก. ยุทธศาสตร์จังหวัดที่ ๑ เสริมสร้างสังคมเป็นสุข สังคมแห่งการเรียนรู้ ปลอดภัย และมีสุขภาวะที่ดี

ข. ยุทธศาสตร์การพัฒนาของ อปท. ในเขตจังหวัดที่ ๖ การพัฒนาด้านการบริหารจัดการ

๔. ยุทธศาสตร์การพัฒนาประสิทธิภาพการบริหารจัดการที่ดี

๔.๑ แผนงานบริหารงานทั่วไป

ที่	โครงการ	วัตถุประสงค์	เป้าหมาย (ผลผลิตของโครงการ)	งบประมาณ					ตัวชี้วัด (KPI)	ผลที่คาดว่าจะ ได้รับ	หน่วยงาน รับผิดชอบ หลัก
				๒๕๖๑ (บาท)	๒๕๖๒ (บาท)	๒๕๖๓ (บาท)	๒๕๖๔ (บาท)	๒๕๖๕ (บาท)			
๑	ให้บริการอินเทอร์เน็ตแบบไร้สายแก่ประชาชน	เพื่อเพิ่มช่องทางการเข้าถึงข้อมูลข่าวสารผ่านโลกออนไลน์ให้แก่ประชาชนได้อย่างทั่วถึงซึ่งเป็นการสร้างสังคมแห่งการเรียนรู้และส่งเสริมการท่องเที่ยวภายในเขตเทศบาล	จัดจ้างติดตั้งระบบอินเทอร์เน็ตแบบไร้สายความเร็วสูงภายในเขตเทศบาลเพื่อให้บริการแก่ประชาชนเยาวชนและนักท่องเที่ยว นักท่องเที่ยว ไม่น้อยกว่า ๓๐ จุด และ/หรือดำเนินการขอรับการสนับสนุนการติดตั้งอินเทอร์เน็ตแบบไร้สายความเร็วสูงจากหน่วยงานอื่น เช่น กระทรวงดิจิทัลเพื่อเศรษฐกิจและสังคม เป็นต้น	๗๐๐,๐๐๐	๕๑๓,๖๐๐	๔๙๘,๒๐๐	๔๙๘,๒๐๐	๔๙๘,๒๐๐	ร้อยละความพึงพอใจของประชาชนที่รับบริการ	ประชาชนสามารถเข้าถึงข้อมูลข่าวสารต่างๆ ของโลกออนไลน์ที่เป็นแหล่งรวมข้อมูลข่าวสารโดยสามารถค้นคว้าข้อมูลได้อย่างง่ายทั้งเรื่องของการศึกษา ข้อมูลการท่องเที่ยว เป็นต้น	กองวิชาการฯ
๒	ติดตั้งระบบกระจายเสียงประชาสัมพันธ์ภายในเขตเทศบาล	เพื่อให้การบริการทางด้านข้อมูลข่าวสารทางท้องถิ่นของเทศบาลมีประสิทธิภาพมากยิ่งขึ้น	ติดตั้งเครื่องกระจายเสียงทางไกลอัตโนมัติแบบไร้สายภาครับพร้อมอุปกรณ์ภายในเขตเทศบาล	๕๕๐,๐๐๐	-	๑๔๔,๐๐๐	-	-	ความพึงพอใจของประชาชนที่รับข่าวสาร	ประชาชนสามารถรับฟังข้อมูลข่าวสารของเทศบาลได้ดีมากยิ่งขึ้นและทั่วถึง	กองวิชาการฯ

รายละเอียดโครงการพัฒนา
แผนพัฒนาเทศบาล (พ.ศ. ๒๕๖๑ ถึง ๒๕๖๕)

แบบ ผ.๐๒

เทศบาลเมืองท่าเรือพระแท่น

ก. ยุทธศาสตร์จังหวัดที่ ๑ เสริมสร้างสังคมเป็นสุข สังคมแห่งการเรียนรู้ ปลอดภัย และมีสุขภาวะที่ดี

ข. ยุทธศาสตร์การพัฒนาของ อปท. ในเขตจังหวัดที่ ๖ การพัฒนาด้านการบริหารจัดการ

๔. ยุทธศาสตร์การพัฒนาประสิทธิภาพการบริหารจัดการที่ดี

๔.๑ แผนงานบริหารงานทั่วไป

ที่	โครงการ	วัตถุประสงค์	เป้าหมาย (ผลผลิตของโครงการ)	งบประมาณ					ตัวชี้วัด (KPI)	ผลที่คาดว่าจะ ได้รับ	หน่วยงาน รับผิดชอบ หลัก
				๒๕๖๑ (บาท)	๒๕๖๒ (บาท)	๒๕๖๓ (บาท)	๒๕๖๔ (บาท)	๒๕๖๕ (บาท)			
๓	อบรมและศึกษาดูงานให้แก่บุคลากรของเทศบาล	เพื่อพัฒนาและเพิ่มศักยภาพในการปฏิบัติงานขององค์กรและเพื่อเป็นขวัญและกำลังใจในการปฏิบัติงานด้วยความเข้มแข็ง	๑. จัดอบรมและศึกษาดูงานให้แก่ผู้บริหารท้องถิ่น ผู้ช่วยผู้บริหารท้องถิ่น ที่ปรึกษาและเลขานายกเทศมนตรี สมาชิกสภาเทศบาล พนักงานเทศบาล ลูกจ้างประจำ และพนักงานจ้าง	๒๒๐,๐๐๐	๒๒๐,๐๐๐	๔๕๐,๐๐๐	๔๕๐,๐๐๐	๔๕๐,๐๐๐	ร้อยละของบุคลากรที่รับการอบรมมีความรู้เพิ่มขึ้น	สามารถนำความรู้ที่ได้จากการศึกษาดูงานมาพัฒนาและปรับปรุงการปฏิบัติงานทั้งในด้านระบบบริหารงานและระบบสภาให้มีประสิทธิภาพ	สำนักปลัดเทศบาล
๔	ประเมินประสิทธิภาพในการปฏิบัติงาน	เพื่อประเมินผลประโยชน์ตอบแทนอันเป็นกรณีพิเศษให้แก่บุคลากร	จัดจ้างเอกชนหรือหน่วยงานของรัฐทำการประเมินประสิทธิภาพในการปฏิบัติงานของบุคลากรเทศบาลเมืองท่าเรือพระแท่น	๒๕,๐๐๐	๒๕,๐๐๐	-	-	-	ความพึงพอใจของ ปชช. ต่อบริการของเทศบาล	สามารถนำผลการประเมินมาปรับปรุงการปฏิบัติงานและการให้บริการให้มีประสิทธิภาพมากยิ่งขึ้น	สำนักปลัดเทศบาล
๕	การจัดงานวันเทศบาล ๒๔ เมษายน	เพื่อสร้างความสัมพันธ์อันดีให้กับพนักงานในเทศบาล	ทำบุญตักบาตร เลี้ยงพระและจัดการแข่งขันกีฬาภายในเทศบาล	๓๐,๐๐๐	๓๐,๐๐๐	๓๐,๐๐๐	๓๐,๐๐๐	๓๐,๐๐๐	บุคลากรของเทศบาลมีความสัมพันธ์เพิ่มขึ้น	ก่อให้เกิดความเข้าใจและความสัมพันธ์อันดีระหว่างคณะผู้บริหารท้องถิ่น พนักงานจ้าง	สำนักปลัดเทศบาล

รายละเอียดโครงการพัฒนา
แผนพัฒนาเทศบาล (พ.ศ. ๒๕๖๑ ถึง ๒๕๖๕)

แบบ ผ.๐๒

เทศบาลเมืองท่าเรือพระแท่น

ก. ยุทธศาสตร์จังหวัดที่ ๑ เสริมสร้างสังคมเป็นสุข สังคมแห่งการเรียนรู้ ปลอดภัย และมีสุขภาวะที่ดี

ข. ยุทธศาสตร์การพัฒนาของ อปท. ในเขตจังหวัดที่ ๖ การพัฒนาด้านการบริหารจัดการ

๔. ยุทธศาสตร์การพัฒนาประสิทธิภาพการบริหารจัดการที่ดี

๔.๑ แผนงานบริหารงานทั่วไป

ที่	โครงการ	วัตถุประสงค์	เป้าหมาย (ผลผลิตของโครงการ)	งบประมาณ					ตัวชี้วัด (KPI)	ผลที่คาดว่าจะ ได้รับ	หน่วยงาน รับผิดชอบ หลัก
				๒๕๖๑ (บาท)	๒๕๖๒ (บาท)	๒๕๖๓ (บาท)	๒๕๖๔ (บาท)	๒๕๖๕ (บาท)			
๖	อบรมให้ความรู้ เกี่ยวกับการ ปฏิบัติตาม พ.ร.บ. ข้อมูลข่าวสาร ของราชการ พ.ศ.๒๕๕๐	เพื่อพัฒนาความรู้ และเพิ่มศักยภาพ ในการปฏิบัติตาม พ.ร.บ. ข้อมูล ข่าวสารของ ราชการตามหลัก สิทธิมนุษยชน	จัดอบรมให้ความรู้แก่บุคลากรและ ประชาชนทั่วไป เกี่ยวกับ พ.ร.บ. ข้อมูลข่าวสารของราชการ พ.ศ.๒๕๕๐	๑๐,๐๐๐	๒,๐๐๐	๒,๐๐๐	๒,๐๐๐	๒,๐๐๐	ร้อยละของ จำนวน ผู้เข้าร่วม อบรมได้รับ ความรู้ เพิ่มขึ้น ร้อยละ ๘๐	๑. บุคลากรของเทศบาล สามารถนำความรู้มาปรับใช้ ในการปฏิบัติงานได้มากขึ้น ๒. ประชาชนมีความรู้ความ เข้าใจในสิทธิการรับรู้ข้อมูล ข่าวสารของทางราชการ มากขึ้น	กองวิชาการ และแผนงาน
๗	ปรับปรุงแผนที่ ภาษีและทะเบียน ทรัพย์สิน	เพื่อดำเนินการ ตามนโยบายของ กระทรวงมหาดไทย ในการเพิ่มรายได้ และลดรายจ่าย ขององค์กรปกครอง ส่วนท้องถิ่น	๑.จัดทำแผนที่แม่บทโดยใช้ โปรแกรม LTAX GIS ในการ จัดทำข้อมูลเขต (Zone) การ จัดทำข้อมูลย่อย(Block) และ การจัดทำข้อมูลแปลงที่ดิน (Lot) ๒.การคัดลอกข้อมูลเกี่ยวกับที่ดิน ๓. การสำรวจข้อมูลภาคสนาม	๑,๒๐๐,๐๐๐	๑,๒๐๐,๐๐๐	-	-	-	จำนวนผู้อยู่ ในข่ายต้อง ชำระภาษี เพิ่มขึ้นและ ครอบคลุม ทุกพื้นที่ใน เขตเทศบาล	สามารถนำไปใช้ในการ ปฏิบัติงานด้านการภาษี และด้านแผนที่ภาษี เป็น การเพิ่มรายได้ของ เทศบาลฯ และลดราย จ่ายขององค์กรปกครอง ส่วนท้องถิ่น	กองคลัง

รายละเอียดโครงการพัฒนา
แผนพัฒนาเทศบาล (พ.ศ. ๒๕๖๑ ถึง ๒๕๖๕)
เทศบาลเมืองท่าเรือพระแท่น

แบบ ผ.๐๒

ก. ยุทธศาสตร์จังหวัดที่ ๑ เสริมสร้างสังคมเป็นสุข สังคมแห่งการเรียนรู้ ปลอดภัย และมีสุขภาวะที่ดี

ข. ยุทธศาสตร์การพัฒนาของ อปท. ในเขตจังหวัดที่ ๖ การพัฒนาด้านการบริหารจัดการ

๔. ยุทธศาสตร์การพัฒนาประสิทธิภาพการบริหารจัดการที่ดี

๔.๑ แผนงานบริหารงานทั่วไป

ที่	โครงการ	วัตถุประสงค์	เป้าหมาย (ผลผลิตของโครงการ)	งบประมาณ					ตัวชี้วัด (KPI)	ผลที่คาดว่าจะได้รับ	หน่วยงาน รับผิดชอบ หลัก
				๒๕๖๑ (บาท)	๒๕๖๒ (บาท)	๒๕๖๓ (บาท)	๒๕๖๔ (บาท)	๒๕๖๕ (บาท)			
			๔. การบันทึกข้อมูลภาคสนาม ๕. การจัดทำแผนที่ภาษี โดยใช้ โปรแกรม LTAX GIS ได้แก่การ จัดทำข้อมูลโรงเรือนและสิ่ง ปลูกสร้างการจัดทำข้อมูลป้าย และการจัดทำข้อมูลถนน ๖. การนำไปใช้ในการปฏิบัติงาน ด้านภาษีและด้านแผนที่ภาษี								
๘	สนับสนุนนโยบาย ของรัฐบาล จังหวัด หรืออำเภอ	เพื่อรองรับนโยบายของ รัฐบาลและสนับสนุน การดำเนินกิจกรรมต่างๆ ของจังหวัดหรือหน่วยงาน ที่เกี่ยวข้อง	จัดทำโครงการสนับสนุนนโยบาย ของรัฐบาล กรมส่งเสริมฯ จังหวัด อำเภอ เช่น งานพิธี รัฐพิธี โครงการ ส่งเสริมความสามัคคี และ โครงการอันเนื่องมาจากพระราช ดำริฯ เป็นต้น	๔๐,๐๐๐	๑๐,๐๐๐	๑๐,๐๐๐	๑๐,๐๐๐	๑๐,๐๐๐	จำนวน กิจกรรมที่ สนับสนุน นโยบายฯ	สามารถจัดทำโครงการตาม นโยบายต่าง ๆ ของรัฐบาล ได้อย่างเร่งด่วนและมี ประสิทธิภาพ	สำนักปลัด เทศบาล

รายละเอียดโครงการพัฒนา
แผนพัฒนาเทศบาล (พ.ศ. ๒๕๖๑ ถึง ๒๕๖๕)

แบบ ผ.๐๒

เทศบาลเมืองท่าเรือพระแท่น

ก. ยุทธศาสตร์จังหวัดที่ ๑ เสริมสร้างสังคมเป็นสุข สังคมแห่งการเรียนรู้ ปลอดภัย และมีสุขภาวะที่ดี

ข. ยุทธศาสตร์การพัฒนาของ อปท. ในเขตจังหวัดที่ ๖ การพัฒนาด้านการบริหารจัดการ

๔. ยุทธศาสตร์การพัฒนาประสิทธิภาพการบริหารจัดการที่ดี

๔.๑ แผนงานบริหารงานทั่วไป

ที่	โครงการ	วัตถุประสงค์	เป้าหมาย (ผลผลิตของโครงการ)	งบประมาณ					ตัวชี้วัด (KPI)	ผลที่คาดว่าจะ ได้รับ	หน่วยงาน รับผิดชอบ หลัก
				๒๕๖๑ (บาท)	๒๕๖๒ (บาท)	๒๕๖๓ (บาท)	๒๕๖๔ (บาท)	๒๕๖๕ (บาท)			
๙	ส่งเสริมความรู้แก่ประชาชนเรื่องสิทธิและหน้าที่บทบาทและการมีส่วนร่วมในการปกครองท้องถิ่น	เพื่อส่งเสริมให้ประชาชนได้รู้ถึงสิทธิและหน้าที่ของตนตามรัฐธรรมนูญและเข้าใจในกระบวนการประชาธิปไตยและสิทธิตามกฎหมายการปกครองท้องถิ่น	จัดอบรมให้ความรู้ในเรื่องสิทธิและหน้าที่แก่ประชาชน บทบาท สิทธิในการมีส่วนร่วมในการบริหารงานของท้องถิ่น สิทธิในการเข้ารับฟังการประชุมสภาท้องถิ่น เป็นต้น	๑๐,๐๐๐	๑๐,๐๐๐	๑๐,๐๐๐	๑๐,๐๐๐	๑๐,๐๐๐	ร้อยละของประชาชนที่รู้สิทธิหน้าที่ของตนตามรัฐธรรมนูญ และตามกฎหมาย	ประชาชนได้รู้ถึงสิทธิและหน้าที่ของตนตามรัฐธรรมนูญ และตามกฎหมายการปกครองท้องถิ่น	สำนักปลัดเทศบาล
๑๐	การจัดงานวันท้องถิ่นไทย	๑. เพื่อรำลึกถึงพระมหากษัตริย์คุณ ร.๕ ที่ได้ทรงโปรดเกล้าจัดตั้งสุขาภิบาลแห่งแรก ๒. เพื่อให้เห็นความสำคัญของการปกครองท้องถิ่นเป็นพื้นฐานการปกครองระบอบประชาธิปไตย	จัดนิทรรศการเพื่อเผยแพร่ผลงานของเทศบาลเนื่องในวันท้องถิ่นไทย และเข้าร่วมกิจกรรมต่างๆ ที่จังหวัดจัดขึ้น	๑๐,๐๐๐	๑๐,๐๐๐	๑๐,๐๐๐	๑๐,๐๐๐	๑๐,๐๐๐	จำนวนกิจกรรมที่จัด ๑ กิจกรรม	ผู้บริหารท้องถิ่น สมาชิกสภาเทศบาล พนักงานส่วนท้องถิ่น และลูกจ้างได้เห็นถึงความสำคัญของการปกครองท้องถิ่น	สำนักปลัดเทศบาล

รายละเอียดโครงการพัฒนา
แผนพัฒนาเทศบาล (พ.ศ. ๒๕๖๑ ถึง ๒๕๖๕)

แบบ ผ.๐๒

เทศบาลเมืองท่าเรือพระแท่น

ก. ยุทธศาสตร์จังหวัดที่ ๑ เสริมสร้างสังคมเป็นสุข สังคมแห่งการเรียนรู้ ปลอดภัย และมีสุขภาวะที่ดี

ข. ยุทธศาสตร์การพัฒนาของ อปท. ในเขตจังหวัดที่ ๖ การพัฒนาด้านการบริหารจัดการ

๔. ยุทธศาสตร์การพัฒนาประสิทธิภาพการบริหารจัดการที่ดี

๔.๑ แผนงานบริหารงานทั่วไป

ที่	โครงการ	วัตถุประสงค์	เป้าหมาย (ผลผลิตของโครงการ)	งบประมาณ					ตัวชี้วัด (KPI)	ผลที่คาดว่าจะ ได้รับ	หน่วยงาน รับผิดชอบ หลัก
				๒๕๖๑ (บาท)	๒๕๖๒ (บาท)	๒๕๖๓ (บาท)	๒๕๖๔ (บาท)	๒๕๖๕ (บาท)			
๑๑	สนับสนุนค่าใช้จ่าย ในการอำนวยความสะดวก ของศูนย์รวมข้อมูล ข่าวสารการซื้อหรือ การจ้างของ อบต. ระดับอำเภอ	เพื่อเป็นสื่อกลางประชา- สัมพันธ์ให้ผู้สนใจเข้ามา มีส่วนร่วมในกระบวนการ จัดซื้อหรือการจ้างทุกชั้น ตอนให้เป็นไปได้ด้วยความ โปร่งใสสามารถตรวจสอบ ได้	สนับสนุนงบประมาณให้แก่ องค์การบริหารส่วนตำบล ท่ามะกา เพื่อเป็นค่าใช้จ่าย ในการอำนวยความสะดวกของศูนย์ฯ	๒๕,๐๐๐	-	-	-	-	มีสถานที่ ใช้เป็นศูนย์ รวมข้อมูลฯ การซื้อการ จ้าง	ศูนย์รวมข้อมูลข่าวสาร การซื้อหรือการจ้างของ องค์การบริหารส่วนตำบล ระดับอำเภอมี ประสิทธิภาพมากยิ่งขึ้น	สำนักปลัด เทศบาล
รวม	๑๑ โครงการ	-	-	๒,๘๒๐,๐๐๐	๒,๐๒๐,๖๐๐	๑,๑๕๔,๒๐๐	๑,๐๑๐,๒๐๐	๑,๐๑๐,๒๐๐	-	-	

รายละเอียดโครงการพัฒนา
แผนพัฒนาเทศบาล (พ.ศ. ๒๕๖๑ ถึง ๒๕๖๕)
เทศบาลเมืองท่าเรือพระแท่น

แบบ ผ.๐๒

ก. ยุทธศาสตร์จังหวัดที่ ๑ เสริมสร้างสังคมเป็นสุข สังคมแห่งการเรียนรู้ ปลอดภัย และมีสุขภาวะที่ดี

ข. ยุทธศาสตร์การพัฒนาของ อปท. ในเขตจังหวัดที่ ๖ การพัฒนาด้านการบริหารจัดการ

๔. ยุทธศาสตร์การพัฒนาประสิทธิภาพการบริหารจัดการที่ดี

๔.๒ แผนงานการศึกษา

ที่	โครงการ	วัตถุประสงค์	เป้าหมาย (ผลผลิตของโครงการ)	งบประมาณ					ตัวชี้วัด (KPI)	ผลที่คาดว่าจะได้รับ	หน่วยงาน รับผิดชอบหลัก
				๒๕๖๑ (บาท)	๒๕๖๒ (บาท)	๒๕๖๓ (บาท)	๒๕๖๔ (บาท)	๒๕๖๕ (บาท)			
๑	พัฒนาศักยภาพครูและบุคลากรศูนย์พัฒนาเด็กเล็กฯ	เพื่อพัฒนาความรู้เกี่ยวกับการใช้เทคโนโลยีสื่อสารการทำงานและมีศักยภาพตรงตามมาตรฐานที่กำหนด	จัดอบรมและทัศนศึกษาดูงานศูนย์พัฒนาเด็กเล็กดีเด่นของอปท. ให้กับผู้บริหารและคณะครูในสังกัด	๕๐,๐๐๐	-	๕๐,๐๐๐	๕๐,๐๐๐	๕๐,๐๐๐	ร้อยละของจำนวนครูรับความรู้เพิ่มขึ้น	บุคลากรของเทศบาลมีความรู้ความสามารถเพิ่มขึ้น และนำมาเพิ่มประสิทธิภาพในการปฏิบัติงานได้มากยิ่งขึ้น	กองการศึกษา
๒	พัฒนาบุคลากรครูสู่มืออาชีพ	๑. เพื่อพัฒนาศักยภาพผู้บริหารครูสู่มืออาชีพ ๒. ส่งเสริมให้บุคลากรทางการศึกษามีความรู้ความสามารถก้าวทันเหตุการณ์ต่างๆได้เสมอ	จัดอบรมและศึกษาดูงานโรงเรียนการจัดตั้งใหม่ของอปท. ให้กับผู้บริหารและคณะครูโรงเรียนในสังกัดเทศบาล	๑๐๐,๐๐๐	๓๐๐,๐๐๐	-	-	-	ร้อยละของจำนวนครูรับความรู้เพิ่มขึ้น	บุคลากรของเทศบาลมีความรู้ความสามารถเพิ่มขึ้น และนำมาเพิ่มประสิทธิภาพในการปฏิบัติงานได้มากยิ่งขึ้น	กองการศึกษา
รวม	๒ โครงการ	-	-	๑๕๐,๐๐๐	๓๐๐,๐๐๐	๕๐,๐๐๐	๕๐,๐๐๐	๕๐,๐๐๐	-	-	

รายละเอียดโครงการพัฒนา
แผนพัฒนาเทศบาล (พ.ศ. ๒๕๖๑ ถึง ๒๕๖๕)
เทศบาลเมืองท่าเรือพระแท่น

ก. ยุทธศาสตร์จังหวัดที่ ๑ เสริมสร้างสังคมเป็นสุข สังคมแห่งการเรียนรู้ ปลอดภัย และมีสุขภาวะที่ดี

ข. ยุทธศาสตร์การพัฒนาของ อปท. ในเขตจังหวัดที่ ๖ การพัฒนาด้านการบริหารจัดการ

๔. ยุทธศาสตร์การพัฒนาประสิทธิภาพการบริหารจัดการที่ดี

๔.๓ แผนงานสาธารณสุข

ที่	โครงการ	วัตถุประสงค์	เป้าหมาย (ผลผลิตของโครงการ)	งบประมาณ					ตัวชี้วัด (KPI)	ผลที่คาดว่าจะได้รับ	หน่วยงาน รับผิดชอบ หลัก
				๒๕๖๑ (บาท)	๒๕๖๒ (บาท)	๒๕๖๓ (บาท)	๒๕๖๔ (บาท)	๒๕๖๕ (บาท)			
๑	อบรมเชิงปฏิบัติการและ ศึกษาดูงานแก่เจ้าหน้าที่ ศูนย์แพทย์เฉลิมพระเกียรติ ๘๐ พรรษา เทศบาลเมือง ท่าเรือพระแท่น	๑. เพื่อพัฒนาระบบการให้บริการ สาธารณสุขของศูนย์แพทย์เฉลิม พระเกียรติ ๘๐ พรรษาเทศบาล เมืองท่าเรือพระแท่น ให้ประชาชน ผู้ที่มารับบริการเกิดความพึงพอใจ ๒. เพื่อสร้างความรู้และความเข้าใจ แก่เจ้าหน้าที่ศูนย์แพทย์ฯ ในด้าน สิทธิการรักษาพยาบาลที่พึงได้รับ และอธิบายให้ประชาชนผู้ที่มารับ บริการทราบ ๓. เพื่อปรับปรุงพัฒนาระบบการ ให้บริการสาธารณสุข ให้มี คุณภาพได้มาตรฐานทางการ แพทย์ และคุ้มครองสิทธิมนุษยชน ด้านสาธารณสุขแก่ประชาชน	ฝึกอบรมเชิงปฏิบัติการและศึกษา ดูงานแก่เจ้าหน้าที่ศูนย์แพทย์เฉลิม พระเกียรติ ๘๐ พรรษา เทศบาล เมืองท่าเรือพระแท่น ด้านระบบ การให้บริการสาธารณสุขและ คุ้มครองสิทธิมนุษยชนด้าน สาธารณสุขแก่ประชาชน	๑๐๐,๐๐๐	-	-	-	-	-ร้อยละของ ประชาชน ที่ได้รับความ พึงพอใจใน การรับบริการ ร้อยละ ๘๐ -ร้อยละของ เจ้าหน้าที่ที่ เข้ารับการ อบรมดูงานมี ความรู้เพิ่มขึ้น -ระบบการ ให้บริการ สาธารณสุข มีคุณภาพ	๑. เจ้าหน้าที่ศูนย์แพทย์เฉลิม พระเกียรติ ๘๐ พรรษา เทศบาลเมืองท่าเรือพระแท่น ได้นำความรู้ที่ได้รับจากการ ฝึกอบรมและศึกษาดูงานมา ปรับใช้ให้เกิดประสิทธิภาพ มากยิ่งขึ้น และมีใจรักในการ ให้บริการทางด้านสาธารณสุข ๒. ระบบการให้บริการ สาธารณสุข ที่ทันสมัยและมี คุณภาพได้มาตรฐานทางการ แพทย์เพื่อการมีสุขภาพดี อย่างยั่งยืน	กอง สาธารณสุขฯ
รวม	๑ โครงการ	-	-	๑๐๐,๐๐๐	-	-	-	-	-	-	

รายละเอียดโครงการพัฒนา
แผนพัฒนาเทศบาล (พ.ศ. ๒๕๖๑ ถึง ๒๕๖๕)
เทศบาลเมืองท่าเรือพระแท่น

ก. ยุทธศาสตร์จังหวัดที่ ๑ เสริมสร้างสังคมเป็นสุข สังคมแห่งการเรียนรู้ ปลอดภัย และมีสุขภาวะที่ดี

ข. ยุทธศาสตร์การพัฒนาของ อปท. ในเขตจังหวัดที่ ๖ การพัฒนาด้านการบริหารจัดการ

๔. ยุทธศาสตร์การพัฒนาประสิทธิภาพการบริหารจัดการที่ดี

๔.๔ แผนงานอุตสาหกรรมและการโยธา

ที่	โครงการ	วัตถุประสงค์	เป้าหมาย (ผลผลิตของโครงการ)	งบประมาณ					ตัวชี้วัด (KPI)	ผลที่คาดว่าจะได้รับ	หน่วยงาน รับผิดชอบหลัก
				๒๕๖๑ (บาท)	๒๕๖๒ (บาท)	๒๕๖๓ (บาท)	๒๕๖๔ (บาท)	๒๕๖๕ (บาท)			
๑	ปรับปรุง ต่อเติมอาคารสำนักงานเทศบาลเมืองท่าเรือพระแท่น	เพื่อให้มีสถานที่เพียงพอในการปฏิบัติงานและสามารถใช้ประโยชน์จากสถานที่ให้มีประสิทธิภาพสูงสุด	ปรับปรุง ซ่อมแซม หรือต่อเติมอาคารสำนักงานเทศบาล ทั้งบริเวณภายในอาคารและบริเวณสถานที่ภายนอกอาคาร	๑๐๐,๐๐๐	-	-	-	-	สถานที่ใช้ประโยชน์ได้มากขึ้น	มีสถานที่เพียงพอ และมีมาตรฐานสามารถใช้ประโยชน์ในการปฏิบัติงานได้อย่างมีประสิทธิภาพมากขึ้น	สำนักปลัดเทศบาล
๒	ตกแต่งภายในอาคารศาลา ๖๐ พรรษามหาราชา	เพื่อให้สถานที่ของราชการสามารถใช้ประโยชน์ได้อย่างมีประสิทธิภาพ และมีทัศนียภาพภายในอาคารที่สวยงามมีความเป็นเอกลักษณ์ อัตลักษณ์ของเทศบาล	ตกแต่งภายในอาคารศาลา ๖๐ พรรษามหาราชาฯ ให้มีความสวยงามตามรูปแบบ	๕,๓๐๐,๐๐๐	-	-	-	-	มีสถานที่เพียงพอในการจัดประชุม จัดงาน และจัดกิจกรรมเพิ่มขึ้น	มีอาคารสถานที่ สวยงาม เพื่อใช้ประโยชน์ในการจัดประชุม จัดกิจกรรมต่างๆของเทศบาล และเพื่อให้ประชาชนได้ใช้ประโยชน์ในอาคารสถานที่ในการ	สำนักปลัดฯ

รายละเอียดโครงการพัฒนา
แผนพัฒนาเทศบาล (พ.ศ. ๒๕๖๑ ถึง ๒๕๖๕)
เทศบาลเมืองท่าเรือพระแท่น

ก. ยุทธศาสตร์จังหวัดที่ ๑ เสริมสร้างสังคมเป็นสุข สังคมแห่งการเรียนรู้ ปลอดภัย และมีสุขภาวะที่ดี

ข. ยุทธศาสตร์การพัฒนาของ อปท. ในเขตจังหวัดที่ ๖ การพัฒนาด้านการบริหารจัดการ

๔. ยุทธศาสตร์การพัฒนาประสิทธิภาพการบริหารจัดการที่ดี

๔.๔ แผนงานอุตสาหกรรมและการโยธา

ที่	โครงการ	วัตถุประสงค์	เป้าหมาย (ผลผลิตของโครงการ)	งบประมาณ					ตัวชี้วัด (KPI)	ผลที่คาดว่าจะได้รับ	หน่วยงาน รับผิดชอบหลัก
				๒๕๖๑ (บาท)	๒๕๖๒ (บาท)	๒๕๖๓ (บาท)	๒๕๖๔ (บาท)	๒๕๖๕ (บาท)			
๓	ก่อสร้างศาลพระภูมิ/ พระพรหมบริเวณ สำนักงานเทศบาลเมือง ท่าเรือพระแท่น	เพื่อเป็นสิ่งศักดิ์สิทธิ์สักการะ บูชาประจำสำนักงานเทศบาล ตามอำนาจหน้าที่ในการบำรุง รักษาจารีตประเพณีและ วัฒนธรรมอันดี	ก่อสร้างแท่นบูชาศาลพระภูมิ ศาลพระพรหมและองค์พระ พรหมพร้อมตกแต่งปรับปรุง ภูมิทัศน์สวนหย่อม ติดตั้ง ไฟฟ้า แสงสว่างรอบพระภูมิ พระพรหม ณ บริเวณสำนักงาน เทศบาลท่าเรือพระแท่น	๕๐๐,๐๐๐	-	-	-	-	จำนวนแท่น บูชาที่ ทำการก่อสร้าง	เป็นการบำรุงรักษาศิลปะ จารีต ประเพณีอันดีงามและ เป็นสิ่งศักดิ์สิทธิ์สักการะ บูชาประจำสำนักงาน	สำนักปลัด เทศบาล
๔	ปรับปรุงศาลา ๖๐ พระพรหมหาราชนี เทศบาลเมือง ท่าเรือพระแท่น	เพื่อปรับปรุงสถานที่ของ ราชการให้อยู่ในสภาพที่ดี และสามารถใช้ประโยชน์ จากสถานที่ให้มี ประสิทธิภาพสูงสุด	ปรับปรุงศาลา ๖๐ พระพรหม หาราชนีทั้งภายในและ ภายนอกอาคารรวมทั้งจัดซื้อ ครุภัณฑ์ต่างๆ ที่จำเป็น อาทิ เปลี่ยนผ้าม่าน ติดตั้งราวบันได สแตนเลส ปรับปรุงห้องสุขา ซ่อมแซมหลังคา ปรับปรุงระบบ	-	๒๖,๖๑๐,๐๐๐	-	-	-	ร้อยละของ ประชาชน ที่รับความ พึงพอใจ ในการใช้ สถานที่	มีสถานที่เพียงพอและมี มาตรฐานสามารถใช้ ประโยชน์ในการปฏิบัติงาน ได้อย่างมีประสิทธิภาพมาก ยิ่งขึ้น	สำนักปลัด เทศบาล

รายละเอียดโครงการพัฒนา
แผนพัฒนาเทศบาล (พ.ศ. ๒๕๖๑ ถึง ๒๕๖๕)
เทศบาลเมืองท่าเรือพระแท่น

แบบ ผ.๐๒

ก. ยุทธศาสตร์จังหวัดที่ ๒ เสริมสร้างเมืองน่าอยู่ เป็นมิตรต่อสิ่งแวดล้อม

ข. ยุทธศาสตร์การพัฒนาของ อปท. ในเขตจังหวัดที่ ๔ การพัฒนาด้านทรัพยากรธรรมชาติและสิ่งแวดล้อม

๕. ยุทธศาสตร์การพัฒนาระบบการจัดการทรัพยากรธรรมชาติและสิ่งแวดล้อม

๕.๑ แผนงานเคหะและชุมชน

ที่	โครงการ	วัตถุประสงค์	เป้าหมาย (ผลผลิตของโครงการ)	งบประมาณ					ตัวชี้วัด (KPI)	ผลที่คาดว่าจะ ได้รับ	หน่วยงาน รับผิดชอบ หลัก
				๒๕๖๑ (บาท)	๒๕๖๒	๒๕๖๓ (บาท)	๒๕๖๔ (บาท)	๒๕๖๕ (บาท)			
๑	จ้างเหมาเอกชน รักษาความ สะอาดภายใน เขตเทศบาล	๑. เพื่อสนองนโยบายของ กระทรวงมหาดไทยใน การให้เอกชนเข้ามามี ส่วนร่วมในการรักษา ความสะอาด ๒. เพื่อให้การบริการ สาธารณะของเทศบาลมี ประสิทธิภาพ และลด ภาระการลงทุน และ ค่าใช้จ่ายด้านสวัสดิการ	ค่าจ้างเหมาบริการเอกชน/บุคคล ภายนอกในการรักษาความสะอาด ภายในเขตเทศบาล เช่น ถนน ทางเท้า เกาะกลางถนน ท่อระบายน้ำ เป็นต้น	๗,๕๐๐,๐๐๐	๗,๕๐๐,๐๐๐	๗,๕๐๐,๐๐๐	๗,๕๐๐,๐๐๐	๗,๕๐๐,๐๐๐	ร้อยละ ของจำนวน ขยะมูลฝอย ตามถนน และทางเท้า ที่มีปริมาณ ลดลง	ภาคประชาชนให้ความ ร่วมมือและมีส่วนร่วม กิจกรรมสาธารณะของ เทศบาล ทำให้ถนน ทางเท้า เกาะกลางและ ท่อระบายน้ำสะอาด เรียบร้อยมากยิ่งขึ้น อีกทั้งประชาชนได้รับ บริการจากท้องถิ่นเพิ่ม ขึ้นและมีประสิทธิภาพ	กอง สาธารณสุขฯ
๒	คัดแยกขยะและ พัฒนาขยะโดย ชุมชน	เพื่อลดปริมาณขยะมูล ฝอยที่จะนำไปกำจัด ทำให้การกำจัดขยะ สะดวกและง่ายขึ้น และ สร้างจิตสำนึกในการรักษา ความสะอาดและอนุรักษ์	จัดหาถังขยะ ขนาด ๒๐ ลิตร และถุงดำให้กับประชาชนคัด แยกขยะจัดทำป้ายโฆษณา และประชาสัมพันธ์ณรงค์ให้ ประชาชนมีส่วนร่วมจ้างเหมา บริการชุดหลุมฝังกลบและหลุม	๕๐๐,๐๐๐	-	-	-	-	ร้อยละของ ขยะมูลฝอย ที่ได้รับ การกำจัด อย่างถูก สุขลักษณะ	มีการใช้ทรัพยากรวัสดุ คุ้มค่าและเกิดประโยชน์ สามารถกำจัดขยะมูลฝอย ได้หมด ไม่มีขยะตกค้าง ประหยัดค่าใช้จ่ายในการ กำจัดขยะมูลฝอย	กอง สาธารณสุขฯ

รายละเอียดโครงการพัฒนา
แผนพัฒนาเทศบาล (พ.ศ. ๒๕๖๑ ถึง ๒๕๖๕)
เทศบาลเมืองท่าเรือพระแท่น

แบบ ผ.๐๒

- ก. ยุทธศาสตร์จังหวัดที่ ๒ เสริมสร้างเมืองน่าอยู่ เป็นมิตรต่อสิ่งแวดล้อม
- ข. ยุทธศาสตร์การพัฒนาของ อปท. ในเขตจังหวัดที่ ๔ การพัฒนาด้านทรัพยากรธรรมชาติและสิ่งแวดล้อม
๕. ยุทธศาสตร์การพัฒนาระบบการจัดการทรัพยากรธรรมชาติและสิ่งแวดล้อม
- ๕.๑ แผนงานเคหะและชุมชน

ที่	โครงการ	วัตถุประสงค์	เป้าหมาย (ผลผลิตของโครงการ)	งบประมาณ					ตัวชี้วัด (KPI)	ผลที่คาดว่าจะได้รับ	หน่วยงาน รับผิดชอบหลัก
				๒๕๖๑ (บาท)	๒๕๖๒	๒๕๖๓ (บาท)	๒๕๖๔ (บาท)	๒๕๖๕ (บาท)			
		สิ่งแวดล้อม ตามหลักสิทธิมนุษยชน	ทำปุ๋ยหมัก เงินรางวัลให้กับชุมชนดีเด่นที่ประสบความสำเร็จ ค่าวัสดุที่ใช้ในการทำปุ๋ยหมักปุ๋ยน้ำชีวภาพ จัดอบรมให้ความรู้แก่ชุมชนในการคัดแยกขยะ								
๓	จ้างเหมาเอกชนออกแบบและกำจัดขยะมูลฝอย	เพื่อแก้ไขปัญหาขยะตกค้างภายในสถานที่กำจัดขยะมูลฝอยของเทศบาลและเพื่อบรรเทาความเดือดร้อนของประชาชนในเขตเทศบาลและผู้ที่อยู่บริเวณใกล้เคียงกับสถานที่กำจัดขยะมูลฝอยของเทศบาล	จ้างเหมาเอกชนออกแบบและกำจัดขยะมูลฝอย รวมไปถึงการปรับปรุงพื้นที่บ่อขยะของเทศบาล จำนวนขยะไม่น้อยกว่า ๑๗,๐๐๐ ตัน ในเขต อบต.ตะคร้ำเอน หมู่ ๗ ต.ตะคร้ำเอน อ.ท่ามะกา จ.กาญจนบุรี	-	๘๐๐,๐๐๐	-	-	-	ร้อยละของขยะมูลฝอยที่ได้รับ การกำจัดอย่างถูกสุขลักษณะ	กำจัดขยะได้ถูกวิธี ถูกสุขลักษณะ ไม่ส่งผลกระทบต่อสุขภาพอนามัยของประชาชน อีกทั้งสามารถแก้ปัญหาด้านขยะมูลฝอยและมลพิษด้านสิ่งแวดล้อมได้อย่างมีประสิทธิภาพ	กองสาธารณสุขฯ

รายละเอียดโครงการพัฒนา
แผนพัฒนาเทศบาล (พ.ศ. ๒๕๖๑ ถึง ๒๕๖๕)
เทศบาลเมืองท่าเรือพระแท่น

แบบ ผ.๐๒

- ก. ยุทธศาสตร์จังหวัดที่ ๒ เสริมสร้างเมืองน่าอยู่ เป็นมิตรต่อสิ่งแวดล้อม
- ข. ยุทธศาสตร์การพัฒนาของ อปท. ในเขตจังหวัดที่ ๔ การพัฒนาด้านทรัพยากรธรรมชาติและสิ่งแวดล้อม
๕. ยุทธศาสตร์การพัฒนาระบบการจัดการทรัพยากรธรรมชาติและสิ่งแวดล้อม
- ๕.๑ แผนงานเคหะและชุมชน

ที่	โครงการ	วัตถุประสงค์	เป้าหมาย (ผลผลิตของโครงการ)	งบประมาณ					ตัวชี้วัด (KPI)	ผลที่คาดว่าจะได้รับ	หน่วยงาน รับผิดชอบหลัก
				๒๕๖๑ (บาท)	๒๕๖๒	๒๕๖๓ (บาท)	๒๕๖๔ (บาท)	๒๕๖๕ (บาท)			
๔	จ้างเหมาเอกชน เก็บขนขยะ มูลฝอย	๑. เพื่อให้การบริการ สาธารณะ ด้านการจัดเก็บ ขยะและกำจัดขยะมูลฝอย เป็นไปอย่างมีประสิทธิภาพ ประชาชนได้รับการทั่วถึง ๒. เพื่อลดภาระการลงทุน ลดภาระของงานเทศบาล เมืองท่าเรือพระแท่น ลดรายจ่ายด้านสวัสดิการ	จ้างเหมาบริการบุคคลภายนอกใน การเก็บขนขยะมูลฝอยในพื้นที่ เทศบาลเมืองท่าเรือพระแท่น	๓,๕๙๘,๒๐๐	-	๘,๐๐๐,๐๐๐	๘,๐๐๐,๐๐๐	๘,๐๐๐,๐๐๐	ร้อยละของ จำนวนขยะ มูลฝอยในถัง ขยะได้รับการ เก็บขนอย่าง ถูกสุขลักษณะ	การจัดเก็บขยะมูลฝอย มีประสิทธิภาพและ ประชาชนได้รับการ อย่างทั่วถึง ลดภาระ ต้นทุนและค่าใช้จ่าย ในการบริหารจัดการ เกิดความร่วมมือ ระหว่างเอกชนและ เทศบาลฯ	กอง สาธารณสุขฯ
๕	น้ำหมักชีวภาพ รักษาสิ่งแวดล้อม	๑. เพื่อสร้างจิตสำนึก และการมีส่วนร่วม ของผู้ประกอบการค้า ในการคัดแยกขยะ ๒. เพื่อลดปริมาณ ขยะเปียกขยะอินทรีย์	ประชาสัมพันธ์ส่งเสริมการใช้ น้ำหมักชีวภาพ ร่วมมือกับประชาชนคัดแยก ขยะประเภทอินทรีย์เพื่อจัดทำ น้ำหมักชีวภาพ ตั้งศูนย์เรียนรู้ เผยแพร่ความรู้	๐	๐	๐	๐	๐	ปริมาณ ขยะลดลง	๑.ปริมาณขยะอินทรีย์ที่ ต้องนำไปกำจัดลดลง ๒.ผู้ประกอบการค้าใน ตลาดมีจิตสำนึก และให้ ความร่วมมือในการ คัดแยกขยะ	กอง สาธารณสุขฯ

รายละเอียดโครงการพัฒนา
แผนพัฒนาเทศบาล (พ.ศ. ๒๕๖๑ ถึง ๒๕๖๕)
เทศบาลเมืองท่าเรือพระแท่น

แบบ ผ.๐๒

- ก. ยุทธศาสตร์จังหวัดที่ ๒ เสริมสร้างเมืองน่าอยู่ เป็นมิตรต่อสิ่งแวดล้อม
- ข. ยุทธศาสตร์การพัฒนาของ อปท. ในเขตจังหวัดที่ ๔ การพัฒนาด้านทรัพยากรธรรมชาติและสิ่งแวดล้อม
๕. ยุทธศาสตร์การพัฒนาระบบการจัดการทรัพยากรธรรมชาติและสิ่งแวดล้อม
- ๕.๑ แผนงานเคหะและชุมชน

ที่	โครงการ	วัตถุประสงค์	เป้าหมาย (ผลผลิตของโครงการ)	งบประมาณ					ตัวชี้วัด (KPI)	ผลที่คาดว่าจะได้รับ	หน่วยงาน รับผิดชอบหลัก
				๒๕๖๑ (บาท)	๒๕๖๒	๒๕๖๓ (บาท)	๒๕๖๔ (บาท)	๒๕๖๕ (บาท)			
		ที่ต้องนำไปกำจัด ๓. เพื่อส่งเสริมให้ ประชาชนใช้น้ำหมัก ชีวภาพแทนสารเคมี รักษาสิ่งแวดล้อม	วิธีการทำน้ำหมักชีวภาพ ให้กับประชาชน							๓. ประชาชนสามารถนำ ปุ๋ยน้ำชีวภาพที่ผลิตไป ใช้ได้ตามความต้องการ	
๖	บริหารจัดการขยะ มูลฝอย "จังหวัด สะอาด"	๑. เพื่อให้ประชาชน ทราบนโยบายการ บริหารจัดการ ขยะมูลฝอยชุมชน ๒. เพื่อให้มีความรู้ ความ เข้าใจเกี่ยวกับการคัด แยกขยะเพื่อลดขยะ และกำจัดขยะ มูลฝอยอย่างถูกต้อง ตามหลักวิชาการ	ให้ความรู้ความเข้าใจเกี่ยวกับ นโยบายการบริหารจัดการขยะ มูลฝอยชุมชน และวิธีการคัด แยกขยะอย่างถูกต้องให้กับ ประชาชน	๐	๐	๐	๐	๐	ประชาชน มีความรู้ เพิ่มขึ้น	๑. ประชาชนได้ทราบ นโยบายการบริหาร จัดการขยะมูลฝอย ชุมชน ๒. มีความรู้ ความเข้าใจ สามารถคัดแยก ขยะมูลฝอยได้อย่างถูกต้อง ตามหลักวิชาการ	กอง สาธารณสุขฯ

รายละเอียดโครงการพัฒนา
แผนพัฒนาเทศบาล (พ.ศ. ๒๕๖๑ ถึง ๒๕๖๕)
เทศบาลเมืองท่าเรือพระแท่น

แบบ ผ.๐๒

- ก. ยุทธศาสตร์จังหวัดที่ ๒ เสริมสร้างเมืองน่าอยู่ เป็นมิตรต่อสิ่งแวดล้อม
- ข. ยุทธศาสตร์การพัฒนาของ อปท. ในเขตจังหวัดที่ ๔ การพัฒนาด้านทรัพยากรธรรมชาติและสิ่งแวดล้อม
๕. ยุทธศาสตร์การพัฒนาระบบการจัดการทรัพยากรธรรมชาติและสิ่งแวดล้อม
- ๕.๑ แผนงานเคหะและชุมชน

ที่	โครงการ	วัตถุประสงค์	เป้าหมาย (ผลผลิตของโครงการ)	งบประมาณ					ตัวชี้วัด (KPI)	ผลที่คาดว่าจะได้รับ	หน่วยงาน รับผิดชอบหลัก
				๒๕๖๑ (บาท)	๒๕๖๒	๒๕๖๓ (บาท)	๒๕๖๔ (บาท)	๒๕๖๕ (บาท)			
๗	ลดภาวะโลกร้อน	สนับสนุนให้ประชาชน ปลูกต้นไม้เพื่อรักษา สิ่งแวดล้อม ลดภาวะ โลกร้อน ตามหลักสิทธิ มนุษยชน	จัดซื้อต้นไม้ พร้อมจัดกิจกรรมให้ ชุมชนภายในเขตเทศบาลร่วมกัน ปลูกต้นไม้ จำนวนรวมไม่น้อย กว่า ๕,๐๐๐ ต้น	๑๐๐,๐๐๐	-	-	-	-	จำนวน ชุมชนที่ ร่วมจัด กิจกรรม ปลูกต้นไม้	ประชาชนได้เห็นความ สำคัญของการปลูก ต้นไม้ ช่วยลดภาวะ โลกร้อน	กองช่าง
๘	ปรับปรุงภูมิทัศน์ เกาะกลางถนน ภายในเขต เทศบาล	เพื่อปรับปรุงภูมิทัศน์ บริเวณเกาะกลางถนน ให้มีความเรียบร้อย และสวยงาม ประชาชนได้สัญจร ไปมาอย่างสะดวก และปลอดภัย	ปรับปรุงเกาะกลางถนนภายใน เขตเทศบาล ดังนี้ ๑. ปลูกต้นไม้ประดับคลุมดิน จัดสวนหย่อมพร้อมปลูกหญ้า นวลน้อยปลูกต้นไม้ตัด ทาสี เกาะกลางถนน ๒. ก่อสร้างทางเดินข้าม ค.ส.ล. เกาะกลางถนน	๑,๑๕๐,๐๐๐ ๑,๐๐๐,๐๐๐ ๑๕๐,๐๐๐	-	-	-	-	ร้อยละ ของ ประชาชน ที่ได้รับ ความ พึงพอใจ	บริเวณเกาะกลางถนน ภายในเขตเทศบาล มี ภูมิทัศน์ที่เรียบร้อย สวยงาม ประชาชนได้ สัญจรไปมาอย่าง สะดวกและปลอดภัย	กองช่าง

รายละเอียดโครงการพัฒนา
แผนพัฒนาเทศบาล (พ.ศ. ๒๕๖๑ ถึง ๒๕๖๕)
เทศบาลเมืองท่าเรือพระแท่น

แบบ ผ.๐๒

- ก. ยุทธศาสตร์จังหวัดที่ ๒ เสริมสร้างเมืองน่าอยู่ เป็นมิตรต่อสิ่งแวดล้อม
- ข. ยุทธศาสตร์การพัฒนาของ อปท. ในเขตจังหวัดที่ ๔ การพัฒนาด้านทรัพยากรธรรมชาติและสิ่งแวดล้อม
๕. ยุทธศาสตร์การพัฒนาระบบการจัดการทรัพยากรธรรมชาติและสิ่งแวดล้อม
- ๕.๑ แผนงานเคหะและชุมชน

ที่	โครงการ	วัตถุประสงค์	เป้าหมาย (ผลผลิตของโครงการ)	งบประมาณ					ตัวชี้วัด (KPI)	ผลที่คาดว่าจะได้รับ	หน่วยงาน รับผิดชอบหลัก
				๒๕๖๑ (บาท)	๒๕๖๒	๒๕๖๓ (บาท)	๒๕๖๔ (บาท)	๒๕๖๕ (บาท)			
๙	ปรับปรุงทัศนียภาพในเขตเทศบาล	เพื่อให้ภายในเขตเทศบาลมีภูมิทัศน์ที่สวยงาม	ปรับปรุงทัศนียภาพในเขตเทศบาลให้ดูสวยงาม เช่น ปลูกต้นไม้ จัดสวนหย่อม บริเวณสวนสาธารณะต่างๆ ถนนรถไฟ ๔ ที่ดินคูต้นทอง แนวถนนรถไฟตลอดสาย บริเวณชุมชนต่างๆ เป็นต้น	๑๐๐,๐๐๐	-	-	-	-	ร้อยละของประชาชนที่ได้รับความพึงพอใจมากกว่าร้อยละ ๘๐	ภายในเขตเทศบาลมีภูมิทัศน์ที่สวยงาม เป็นระเบียบเรียบร้อย	กองช่าง
๑๐	ปรับปรุงภูมิทัศน์พร้อมติดตั้งป้ายบริเวณโครงการบ้านมั่นคง	๑. เพื่อให้มีภูมิทัศน์ที่สวยงามภายในโครงการ ๒. ประชาชนได้ใช้ประโยชน์ร่วมกัน	ปรับปรุงภูมิทัศน์และติดตั้งป้ายบริเวณโครงการบ้านมั่นคง	-	-	๓๐๐,๐๐๐	-	-	ร้อยละของประชาชนที่ได้รับความพึงพอใจมากกว่าร้อยละ ๘๐	ภายในโครงการบ้านมั่นคงมีภูมิทัศน์ที่สวยงาม เป็นระเบียบเรียบร้อย	กองช่าง
รวม	๑๐ โครงการ	-	-	๑๒,๙๔๘,๒๐๐	๘,๓๐๐,๐๐๐	๑๕,๘๐๐,๐๐๐	๑๕,๕๐๐,๐๐๐	๑๕,๕๐๐,๐๐๐	-	-	-

รายละเอียดโครงการพัฒนา
แผนพัฒนาเทศบาล (พ.ศ. ๒๕๖๑ ถึง ๒๕๖๕)
สำหรับ โครงการที่เกินศักยภาพขององค์กรปกครองส่วนท้องถิ่น
เทศบาลเมืองท่าเรือพระแท่น

แบบ ผ.๐๒/๑

ก. ยุทธศาสตร์จังหวัดที่ ๓ ส่งเสริมการท่องเที่ยวตามอัตลักษณ์ และการท่องเที่ยวคุณภาพ

ข. ยุทธศาสตร์การพัฒนาของ อบท. ในเขตจังหวัดที่ ๑ การพัฒนาด้านเศรษฐกิจ

๑. ยุทธศาสตร์การพัฒนาเศรษฐกิจ

๑.๑ แผนงานอุตสาหกรรมและการโยธา

ที่	โครงการ	วัตถุประสงค์	เป้าหมาย (ผลผลิตของโครงการ)	งบประมาณ					ตัวชี้วัด (KPI)	ผลที่คาดว่าจะได้รับ	หน่วยงาน รับผิดชอบหลัก
				๒๕๖๑ (บาท)	๒๕๖๒ (บาท)	๒๕๖๓ (บาท)	๒๕๖๔ (บาท)	๒๕๖๕ (บาท)			
๑	พัฒนาพื้นที่ริมแม่น้ำแม่กลองในท้องที่เขตเทศบาลเมืองท่าเรือพระแท่นเพื่อเสริมสร้างเศรษฐกิจชุมชน กีฬาและนันทนาการ	๑. เพื่อพัฒนาพื้นที่ริมแม่น้ำแม่กลองให้เป็นแหล่งท่องเที่ยวและเป็นระเบียบเรียบร้อย ๒. เพื่อเพิ่มศักยภาพในการแข่งขันด้านการท่องเที่ยว กระตุ้นระบบเศรษฐกิจชุมชน ๓. เพื่อจัดระเบียบเมืองและควบคุมการใช้ประโยชน์ที่ดินให้เป็นไปตามผังเมือง ๔. เพื่อส่งเสริม สนับสนุนกีฬาและนันทนาการโดยให้มีสวน	พัฒนาพื้นที่ริมแม่น้ำแม่กลองในท้องที่เขตเทศบาลเมืองท่าเรือพระแท่น (รายละเอียดตามผังพื้นที่ของเทศบาลฯ) (ขอเงินอุดหนุนจากกรมโยธาธิการและผังเมือง)	-	๐	-	-	-	จำนวนแหล่งท่องเที่ยวเพิ่มขึ้น	มีแหล่งท่องเที่ยว สนามกีฬาและนันทนาการเพิ่มขึ้น ประชาชนมีสถานที่สำหรับพักผ่อนหย่อนใจ และเกิดประโยชน์ต่อส่วนรวม	กองช่าง

รายละเอียดโครงการพัฒนา
แผนพัฒนาเทศบาล (พ.ศ. ๒๕๖๑ ถึง ๒๕๖๕)
สำหรับ โครงการที่เกี่วข้องกับภาพขององค์กรปกครองส่วนท้องถิ่น
เทศบาลเมืองท่าเรือพระแท่น

แบบ ผ.๐๒/๑

ก. ยุทธศาสตร์จังหวัดที่ ๓ ส่งเสริมการท่องเที่ยวตามอัตลักษณ์ และการท่องเที่ยวคุณภาพ

ข. ยุทธศาสตร์การพัฒนาของ อปท. ในเขตจังหวัดที่ ๑ การพัฒนาด้านเศรษฐกิจ

๑. ยุทธศาสตร์การพัฒนาเศรษฐกิจ

๑.๑ แผนงานอุตสาหกรรมและการโยธา

ที่	โครงการ	วัตถุประสงค์	เป้าหมาย (ผลผลิตของโครงการ)	งบประมาณ					ตัวชี้วัด (KPI)	ผลที่คาดว่าจะได้รับ	หน่วยงาน รับผิดชอบ หลัก
				๒๕๖๑ (บาท)	๒๕๖๒ (บาท)	๒๕๖๓ (บาท)	๒๕๖๔ (บาท)	๒๕๖๕ (บาท)			
		สาธารณะและสถานที่พักผ่อน หย่อนใจ									
๒	ปรับปรุงภูมิทัศน์ริม แม่น้ำแม่กลองให้เป็น แหล่งท่องเที่ยว	เพื่อส่งเสริมให้ริมแม่น้ำ แม่กลองเป็นสถานที่ ท่องเที่ยวที่สำคัญ และ ดึงดูดนักท่องเที่ยว	ก่อสร้างถนนสำหรับปั่นจักรยาน และทางเดินออกกำลังกาย จัดทำหาดทรายเทียม ติดตั้ง ระบบไฟฟ้าก่อสร้างห้องน้ำ พร้อมลานกีฬา ติดตั้งบ่อ กรองน้ำเสีย พร้อมปรับปรุง บ่อบำบัดน้ำเสียและอื่นๆ	๒,๐๐๐,๐๐๐	-	-	๑๐,๐๐๐,๐๐๐	-	จำนวน แหล่ง ท่องเที่ยว เพิ่มขึ้น	๑. นักท่องเที่ยวเข้ามาแวะ เยี่ยมชมในท้องถิ่นมากขึ้น ๒. ประชาชนในเขตเทศบาล มีรายได้เพิ่มมากขึ้น	กองช่าง
รวม	๒ โครงการ			๒,๐๐๐,๐๐๐	-	-	๑๐,๐๐๐,๐๐๐	-			

รายละเอียดโครงการพัฒนา
แผนพัฒนาเทศบาล (พ.ศ. ๒๕๖๑ ถึง ๒๕๖๕)
สำหรับ โครงการที่เกี่วข้องกับขององค์กรปกครองส่วนท้องถิ่น
เทศบาลเมืองท่าเรือพระแท่น

แบบ ผ.๐๒/๑

ก. ยุทธศาสตร์จังหวัดที่ ๑ เสริมสร้างสังคมเป็นสุข สังคมแห่งการเรียนรู้ ปลอดภัย และมีสุขภาวะที่ดี

ข. ยุทธศาสตร์การพัฒนาของ อปท. ในเขตจังหวัดที่ ๓ การพัฒนาด้านสังคม

๒. ยุทธศาสตร์การพัฒนาคูณภาพชีวิตและสังคม

๒.๑ แผนงานเคหะและชุมชน

ที่	โครงการ	วัตถุประสงค์	เป้าหมาย (ผลผลิตของโครงการ)	งบประมาณ					ตัวชี้วัด (KPI)	ผลที่คาดว่าจะได้รับ	หน่วยงาน รับผิดชอบ หลัก
				๒๕๖๑ (บาท)	๒๕๖๒ (บาท)	๒๕๖๓ (บาท)	๒๕๖๔ (บาท)	๒๕๖๕ (บาท)			
๑	ก่อสร้างสนาม กีฬาระดับอำเภอ	๑. เพื่อให้มีสนามกีฬาระดับ อำเภอที่ได้มาตรฐาน ๒. เพื่อให้ประชาชนมี สถานที่ออกกำลังกาย	ก่อสร้างสนามกีฬาระดับ อำเภอ ดังนี้ ๑) ก่อสร้างสนามฟุตบอล พร้อมลู่วิ่ง ๘ ลู่วิ่ง (ลู่อิน) จำนวน ๑ สนาม ๒) ก่อสร้างอฒจรรย์คอนกรีต ๓) ก่อสร้างโรงยิม เอนกประสงค์ขนาด ๓๐x๕๐ ม. จำนวน ๑ หลัง ๔) ก่อสร้างลานกีฬา เอนกประสงค์ ขนาด๓๐x๕๐ เมตร พร้อมไฟฟ้าส่องสนาม	๓๔,๐๐๐,๐๐๐	-	-	-	-	ร้อยละของ ความพึงพอ ใจของผู้ใช้ บริการ มากกว่า ร้อยละ ๘๐	๑. เยาวชนและประชาชน ใช้เวลาว่างให้เกิดประโยชน์ โดยการออกกำลังกาย ๒. สามารถใช้สถานที่ใน การจัดกิจกรรมต่างๆ	กอง สวัสดิการฯ

รายละเอียดโครงการพัฒนา
แผนพัฒนาเทศบาล (พ.ศ. ๒๕๖๑ ถึง ๒๕๖๕)
สำหรับ โครงการที่เกี่วข้องกับภาพขององค์กรปกครองส่วนท้องถิ่น
เทศบาลเมืองท่าเรือพระแท่น

แบบ ผ.๐๒/๑

ก. ยุทธศาสตร์จังหวัดที่ ๑ เสริมสร้างสังคมเป็นสุข สังคมแห่งการเรียนรู้ ปลอดภัย และมีสุขภาวะที่ดี

ข. ยุทธศาสตร์การพัฒนาของ อปท. ในเขตจังหวัดที่ ๓ การพัฒนาด้านสังคม

๒. ยุทธศาสตร์การพัฒนาคุณภาพชีวิตและสังคม

๒.๑ แผนงานเคหะและชุมชน

ที่	โครงการ	วัตถุประสงค์	เป้าหมาย (ผลผลิตของโครงการ)	งบประมาณ					ตัวชี้วัด (KPI)	ผลที่คาดว่าจะ ได้รับ	หน่วยงาน รับผิดชอบ หลัก
				๒๕๖๑ (บาท)	๒๕๖๒ (บาท)	๒๕๖๓ (บาท)	๒๕๖๔ (บาท)	๒๕๖๕ (บาท)			
			และลานกีฬาเอนกประสงค์ ขนาด ๒๐x๔๐ เมตร จำนวน ๑ สนาม ๕) ปรับสถานที่ทำการ ก่อสร้าง โดยถมดิน ๔๘,๐๐๐ ลูกบาศก์เมตร								
๒	ก่อสร้างลาน กีฬาต้าน ยาเสพติดสนาม หญ้าเทียม	เพื่อให้ประชาชนได้มี สถานที่ในการออกกำลังกาย ที่สะดวกสบายมาก ยิ่งขึ้น	ดำเนินการก่อสร้างสนาม ฟุตบอลหญ้าเทียมต้าน ยาเสพติด ขนาดกว้าง ๔๘ เมตร ยาว ๕๑ เมตร พร้อม เสาไฟฟ้าส่องสว่าง ขนาด เส้นผ่านศูนย์กลาง ๖ นิ้ว	-	-	๓,๖๐๐,๐๐๐	-	-	ร้อยละ ๙๐ ของ ประชาชน ที่ได้รับ ความ	มีสถานที่สำหรับออก กำลังกายที่สะดวก สบายประชาชนเยาวชน ได้ใช้เวลาว่างให้เกิด ประโยชน์	กองช่าง

รายละเอียดโครงการพัฒนา
แผนพัฒนาเทศบาล (พ.ศ. ๒๕๖๑ ถึง ๒๕๖๕)
สำหรับ โครงการที่เกี่วข้องกับขององค์กรปกครองส่วนท้องถิ่น
เทศบาลเมืองท่าเรือพระแท่น

แบบ ผ.๐๒/๑

ก. ยุทธศาสตร์จังหวัดที่ ๑ เสริมสร้างสังคมเป็นสุข สังคมแห่งการเรียนรู้ ปลอดภัย และมีสุขภาวะที่ดี

ข. ยุทธศาสตร์การพัฒนาของ อปท. ในเขตจังหวัดที่ ๓ การพัฒนาด้านสังคม

๒. ยุทธศาสตร์การพัฒนาคุณภาพชีวิตและสังคม

๒.๑ แผนงานเคหะและชุมชน

ที่	โครงการ	วัตถุประสงค์	เป้าหมาย (ผลผลิตของโครงการ)	งบประมาณ					ตัวชี้วัด (KPI)	ผลที่คาดว่าจะได้รับ	หน่วยงาน รับผิดชอบ หลัก
				๒๕๖๑ (บาท)	๒๕๖๒ (บาท)	๒๕๖๓ (บาท)	๒๕๖๔ (บาท)	๒๕๖๕ (บาท)			
			สูง ๑๐ เมตรจำนวน ๖ ต้น พร้อมตาข่ายลอมรั้ว ขนาด ๙ เมตร						พึงพอใจ		
รวม	๒ โครงการ			๓๔,๐๐๐,๐๐๐	-	๓,๖๐๐,๐๐๐	-	-			

รายละเอียดโครงการพัฒนา
แผนพัฒนาเทศบาล (พ.ศ. ๒๕๖๑ ถึง ๒๕๖๕)
สำหรับ โครงการที่เกี่วข้องกับขององค์กรปกครองส่วนท้องถิ่น
เทศบาลเมืองท่าเรือพระแท่น

ก. ยุทธศาสตร์จังหวัดที่ ๑ เสริมสร้างสังคมเป็นสุข สังคมแห่งการเรียนรู้ ปลอดภัย และมีสุขภาวะที่ดี

ข. ยุทธศาสตร์การพัฒนาของ อปท. ในเขตจังหวัดที่ ๓ การพัฒนาด้านสังคม

๒. ยุทธศาสตร์การพัฒนาคุณภาพชีวิตและสังคม

๒.๒ แผนงานอุตสาหกรรมและการโยธา

ที่	โครงการ	วัตถุประสงค์	เป้าหมาย (ผลผลิตของโครงการ)	งบประมาณ					ตัวชี้วัด (KPI)	ผลที่คาดว่าจะได้รับ	หน่วยงาน รับผิดชอบ หลัก
				๒๕๖๑ (บาท)	๒๕๖๒ (บาท)	๒๕๖๓ (บาท)	๒๕๖๔ (บาท)	๒๕๖๕ (บาท)			
๑	ก่อสร้างอาคารส้วมโรงเรียนเทศบาล	เพื่อให้มีอาคารส้วมที่ถูกสุขลักษณะให้กับเด็กนักเรียนในระดับชั้นอนุบาล๑-๒ และชั้นป.๑-ป.๖ อย่างเพียงพอตามมาตรฐานของกรมส่งเสริมฯ	ก่อสร้างอาคารส้วมขนาด ๑๐ ที่นั่ง (สน.ศท.ส.๑๐) จำนวน ๒ แห่ง	-	-	๒๓๕,๐๐๐	๒๓๕,๐๐๐	-	จำนวนอาคารส้วมโรงเรียนเทศบาลเพิ่มขึ้น	มีอาคารส้วมโรงเรียนเพื่อรองรับเด็กนักเรียนอย่างเพียงพอและทั่วถึง	กองการศึกษา
๒	ก่อสร้างอาคารเรียน ค.ส.ล. ๔ ชั้น ๑๒ ห้องเรียนพร้อมติดตั้งระบบไฟฟ้าระบบประปา	เพื่อก่อสร้างอาคารเรียน ค.ส.ล. พร้อมติดตั้งระบบไฟฟ้า น้ำประปา ตามแบบกรมส่งเสริมฯ ที่เอื้อต่อการจัดการศึกษาอย่างมีประสิทธิภาพ เพื่อให้นักเรียนทุกคนในสถานศึกษา	ก่อสร้างอาคารเรียน ค.ส.ล. ๔ ชั้น ๑๒ ห้องเรียน พร้อมติดตั้งระบบไฟฟ้า ระบบน้ำประปา ตามแบบกรมส่งเสริมการปกครองท้องถิ่น จำนวน ๑ แห่ง	-	-	๙,๕๐๐,๐๐๐	-	-	ร้อยละ ๘๐ ของนักเรียนที่ได้รับความพึงพอใจ	มีอาคารสถานที่ที่เหมาะสมตามแบบกรมส่งเสริมการปกครองส่วนท้องถิ่นที่เอื้อต่อการจัดการศึกษาอย่างมีประสิทธิภาพนักเรียนได้รับการพัฒนาศักยภาพครบทุกด้าน	กองการศึกษา

รายละเอียดโครงการพัฒนา
แผนพัฒนาเทศบาล (พ.ศ. ๒๕๖๑ ถึง ๒๕๖๕)
สำหรับ โครงการที่เกินศักยภาพขององค์กรปกครองส่วนท้องถิ่น
เทศบาลเมืองท่าเรือพระแท่น

ก. ยุทธศาสตร์จังหวัดที่ ๑ เสริมสร้างสังคมเป็นสุข สังคมแห่งการเรียนรู้ ปลอดภัย และมีสุขภาวะที่ดี

ข. ยุทธศาสตร์การพัฒนาของ อปท. ในเขตจังหวัดที่ ๓ การพัฒนาด้านสังคม

๒. ยุทธศาสตร์การพัฒนาคุณภาพชีวิตและสังคม

๒.๒ แผนงานอุตสาหกรรมและการโยธา

ที่	โครงการ	วัตถุประสงค์	เป้าหมาย (ผลผลิตของโครงการ)	งบประมาณ					ตัวชี้วัด (KPI)	ผลที่คาดว่าจะได้รับ	หน่วยงาน รับผิดชอบ หลัก
				๒๕๖๑ (บาท)	๒๕๖๒ (บาท)	๒๕๖๓ (บาท)	๒๕๖๔ (บาท)	๒๕๖๕ (บาท)			
		ได้รับการพัฒนาศักยภาพครบทุกด้าน									
๓	ก่อสร้างอาคารโรงเรียนเทศบาล ๑	เพื่อให้นักเรียนในสถานศึกษามีห้องปฏิบัติการตามกลุ่มสาระการเรียนรู้ และมีพื้นที่จัดกิจกรรมพัฒนาทักษะด้านต่างๆ ให้เหมาะสมกับวัย	ก่อสร้างอาคารเรียนสำหรับโรงเรียนเทศบาล ๑ มีลักษณะ ๓ ชั้น ใต้ถุนโล่ง จำนวน ๑ หลัง	-	-	๓๐,๐๐๐,๐๐๐	-	-	ร้อยละ ๘๐ ของนักเรียนมีห้องปฏิบัติการเพียงพอ มีห้องปฏิบัติการเพียงพอต่อการจัดกิจกรรม	เด็กนักเรียนมีห้องปฏิบัติการเพียงพอ และมีสถานที่สำหรับจัดกิจกรรมการเรียนการสอน	กองการศึกษา
๔	ก่อสร้างอาคารโรงอาหารและหอประชุม	เพื่อให้โรงเรียนเทศบาล ๑ มีอาคารโรงอาหารและหอประชุมเพียงพอต่อ	ก่อสร้างอาคารโรงอาหารและหอประชุมโรงเรียนเทศบาล ๑	-	-	-	๑๒,๕๐๐,๐๐๐	-	ร้อยละ ๘๐ ของนักเรียนที่ได้รับความ	มีอาคารสถานที่ที่เหมาะสมเพียงพอต่อจำนวนนักเรียน	กองการศึกษา

รายละเอียดโครงการพัฒนา
แผนพัฒนาเทศบาล (พ.ศ. ๒๕๖๑ ถึง ๒๕๖๕)
สำหรับ โครงการที่เกินศักยภาพขององค์กรปกครองส่วนท้องถิ่น
เทศบาลเมืองท่าเรือพระแท่น

ก. ยุทธศาสตร์จังหวัดที่ ๑ เสริมสร้างสังคมเป็นสุข สังคมแห่งการเรียนรู้ ปลอดภัย และมีสุขภาวะที่ดี

ข. ยุทธศาสตร์การพัฒนาของ อปท. ในเขตจังหวัดที่ ๓ การพัฒนาด้านสังคม

๒. ยุทธศาสตร์การพัฒนาคุณภาพชีวิตและสังคม

๒.๒ แผนงานอุตสาหกรรมและการโยธา

ที่	โครงการ	วัตถุประสงค์	เป้าหมาย (ผลผลิตของโครงการ)	งบประมาณ					ตัวชี้วัด (KPI)	ผลที่คาดว่าจะได้รับ	หน่วยงาน รับผิดชอบ หลัก
				๒๕๖๑ (บาท)	๒๕๖๒ (บาท)	๒๕๖๓ (บาท)	๒๕๖๔ (บาท)	๒๕๖๕ (บาท)			
	โรงเรียน เทศบาล ๑	จำนวนนักเรียน มีสถานที่ ที่สะดวกเหมาะสม							พึงพอใจ		
๕	ปรับปรุงและ ซ่อมแซมอาคาร สระว่ายน้ำ เทศบาลเมือง ท่าเรือพระแท่น	เพื่อปรับปรุงซ่อมแซม อาคารสระว่ายน้ำให้มี ความปลอดภัยรองรับ การจัดกิจกรรมต่างๆ เพื่อให้เด็ก เยาวชน และ ประชาชนในเขตเทศบาล และใกล้เคียงได้รับการ พัฒนาร่างกายให้สมบูรณ์	ดำเนินการปรับปรุงซ่อมแซม อาคารสระว่ายน้ำเทศบาล เมืองท่าเรือพระแท่น	-	-	-	๒๐,๐๐๐,๐๐๐	-	ความพึง พอใจ ของผู้ใช้ บริการ ไม่น้อย กว่าร้อย ละ ๘๐	มีอาคารสระว่ายน้ำที่ สะดวกปลอดภัย เด็ก เยาวชนและประชาชน ได้รับประโยชน์	กองการ ศึกษา
รวม	๕ โครงการ			-	-	๓๙,๗๓๕,๐๐๐	๓๒,๗๓๕,๐๐๐	-			

รายละเอียดโครงการพัฒนา
แผนพัฒนาเทศบาล (พ.ศ. ๒๕๖๑ ถึง ๒๕๖๕)
สำหรับ โครงการที่เกี่วข้องขององค์กรปกครองส่วนท้องถิ่น
เทศบาลเมืองท่าเรือพระแท่น

ก. ยุทธศาสตร์จังหวัดที่ ๕ ส่งเสริมการพัฒนาการค้า การลงทุน เขตพัฒนาเศรษฐกิจพิเศษ และการค้าชายแดน

ข. ยุทธศาสตร์การพัฒนาของ อปท. ในเขตจังหวัดที่ ๒ การพัฒนาด้านโครงสร้างพื้นฐาน

๓. ยุทธศาสตร์การพัฒนาสาธารณสุข

๓.๑ แผนงานเคหะและชุมชน

ที่	โครงการ	วัตถุประสงค์	เป้าหมาย (ผลผลิตของโครงการ)	งบประมาณ					ตัวชี้วัด (KPI)	ผลที่คาดว่าจะได้รับ	หน่วยงาน รับผิดชอบหลัก
				๒๕๖๑ (บาท)	๒๕๖๒ (บาท)	๒๕๖๓ (บาท)	๒๕๖๔ (บาท)	๒๕๖๕ (บาท)			
๑	ก่อสร้างเสาไฟฟ้า ส่องสว่าง (High Mast)	เพื่อแก้ไขปัญหาไฟฟ้า ส่องสว่างที่ไม่เพียงพอ บริเวณทางแยกที่เป็นจุด เสี่ยงอันตราย และป้องกัน ความเสียหายต่อชีวิตและ ทรัพย์สินของประชาชน	ก่อสร้างเสาไฟฟ้าส่องสว่าง(High Mast) ความสูง ๒๐ เมตร จำนวน ๑๑ จุด บริเวณเกาะกลาง สีแยก วงเวียน สะพานคู่ถนนตะคร้ำเอน - ท่าไม้ หน้าวัดตะคร้ำเอน และแยกเข้าหนองรี และแยกอื่นๆ ที่เป็นจุดเสี่ยงอันตราย เป็นต้น	๗,๕๘๑,๐๐๐	-	-	-	-	จำนวน เสาไฟฟ้า ที่ติดตั้ง	สามารถเพิ่มความปลอดภัย ให้แก่ชีวิตและทรัพย์สินของ ประชาชน ทำให้อุบัติเหตุ ลดลง	กองช่าง
รวม	๑ โครงการ			๗,๕๘๑,๐๐๐	-	-	-	-			

รายละเอียดโครงการพัฒนา
แผนพัฒนาเทศบาล (พ.ศ. ๒๕๖๑ ถึง ๒๕๖๕)
สำหรับ โครงการที่เกินศักยภาพขององค์กรปกครองส่วนท้องถิ่น
เทศบาลเมืองท่าเรือพระแท่น

ก. ยุทธศาสตร์จังหวัดที่ ๕ ส่งเสริมการพัฒนาการค้า การลงทุน เขตพัฒนาเศรษฐกิจพิเศษ และการค้าชายแดน

ข. ยุทธศาสตร์การพัฒนาของ อปท. ในเขตจังหวัดที่ ๒ การพัฒนาด้านโครงสร้างพื้นฐาน

๓. ยุทธศาสตร์การพัฒนาสาธารณูปโภค

๓.๒ แผนงานอุตสาหกรรมและการโยธา

ที่	โครงการ	วัตถุประสงค์	เป้าหมาย (ผลผลิตของโครงการ)	งบประมาณ					ตัวชี้วัด (KPI)	ผลที่คาดว่าจะได้รับ	หน่วยงาน รับผิดชอบหลัก
				๒๕๖๑ (บาท)	๒๕๖๒ (บาท)	๒๕๖๓ (บาท)	๒๕๖๔ (บาท)	๒๕๖๕ (บาท)			
๑	ปรับปรุงถนนและท่อระบายน้ำบริเวณถนนแสงชูโต ๒๓ (หลังโรงเจ)	ปรับปรุงถนนเดิมให้ได้มาตรฐานและการระบายน้ำมีประสิทธิภาพ	ก่อสร้างถนน ค.ส.ล. กว้างเฉลี่ย ๕ เมตร ยาวไม่น้อยกว่า ๑๐๐ เมตร หรือมีพื้นที่ไม่น้อยกว่า ๕๐๐ ตารางเมตร พร้อมบ่อพักท่อระบายน้ำขนาด ๐.๖๐ เมตร	-	๖๕๐,๐๐๐	-	-	-	ร้อยละของครัวเรือนที่มีเส้นทางการคมนาคมสะดวก	ถนนเดิมได้มาตรฐานและการระบายน้ำเป็นไปอย่างมีประสิทธิภาพ	กองช่าง
๒	ปรับปรุงถนนชลประทานฝั่งซ้าย ๑๔	ปรับปรุงถนนเดิมให้ได้มาตรฐาน	ปรับปรุงผิวจราจรแอสฟัลท์ติกคอนกรีต กว้างเฉลี่ย ๕.๕๐ เมตร หนาเฉลี่ย ๐.๐๕ เมตร ยาวไม่น้อยกว่า ๑,๑๐๐ เมตร หรือมีพื้นที่ไม่น้อยกว่า ๖,๐๕๐ ตารางเมตร	-	-	-	๓,๐๐๐,๐๐๐	-	ร้อยละของครัวเรือนที่มีเส้นทางการคมนาคมสะดวก	ถนนได้มาตรฐานประชาชนใช้สัญจรไปมาได้สะดวก และปลอดภัย	กองช่าง

รายละเอียดโครงการพัฒนา
แผนพัฒนาเทศบาล (พ.ศ. ๒๕๖๑ ถึง ๒๕๖๕)
สำหรับ โครงการที่เกินศักยภาพขององค์กรปกครองส่วนท้องถิ่น
เทศบาลเมืองท่าเรือพระแท่น

ก. ยุทธศาสตร์จังหวัดที่ ๕ ส่งเสริมการพัฒนาการค้า การลงทุน เขตพัฒนาเศรษฐกิจพิเศษ และการค้าชายแดน

ข. ยุทธศาสตร์การพัฒนาของ อปท. ในเขตจังหวัดที่ ๒ การพัฒนาด้านโครงสร้างพื้นฐาน

๓. ยุทธศาสตร์การพัฒนาสาธารณูปโภค

๓.๒ แผนงานอุตสาหกรรมและการโยธา

ที่	โครงการ	วัตถุประสงค์	เป้าหมาย (ผลผลิตของโครงการ)	งบประมาณ					ตัวชี้วัด (KPI)	ผลที่คาดว่าจะได้รับ	หน่วยงาน รับผิดชอบหลัก
				๒๕๖๑ (บาท)	๒๕๖๒ (บาท)	๒๕๖๓ (บาท)	๒๕๖๔ (บาท)	๒๕๖๕ (บาท)			
๓	ปรับปรุงถนน ชลประทานฝั่งซ้าย ๑๒ และเชื่อมต่อถนน ตะคร้ำเอน	ปรับปรุงถนนเดิม ให้ได้มาตรฐาน	ปรับปรุงผิวจราจรแอสฟัลท์ติก คอนกรีต หนา ๐.๐๕ เมตร บริเวณ ถนนชลประทานฝั่งซ้าย ๑๒ กว้าง ๘-๑๒ เมตร ยาวไม่น้อยกว่า ๖๐๓ เมตร หรือมีพื้นที่ไม่น้อยกว่า ๕,๓๗๔ ตารางเมตร และบริเวณ ถนนตะคร้ำเอน กว้างเฉลี่ย ๕.๕ เมตร ยาวไม่น้อยกว่า ๑,๐๗๐ เมตร หรือมีพื้นที่ไม่น้อยกว่า ๕,๘๘๐ ตารางเมตร	-	-	-	๔,๐๐๐,๐๐๐	-	ร้อยละของ ครัวเรือนที่ มีเส้นทาง การคมนาคม สะดวก	ถนนได้ มาตรฐาน ประชาชนใช้ สัญจรไปมาได้ สะดวก และ ปลอดภัย	กองช่าง

รายละเอียดโครงการพัฒนา
แผนพัฒนาเทศบาล (พ.ศ. ๒๕๖๑ ถึง ๒๕๖๕)
สำหรับ โครงการที่เกินศักยภาพขององค์กรปกครองส่วนท้องถิ่น
เทศบาลเมืองท่าเรือพระแท่น

ก. ยุทธศาสตร์จังหวัดที่ ๕ ส่งเสริมการพัฒนาการค้า การลงทุน เขตพัฒนาเศรษฐกิจพิเศษ และการค้าชายแดน

ข. ยุทธศาสตร์การพัฒนาของ อปท. ในเขตจังหวัดที่ ๒ การพัฒนาด้านโครงสร้างพื้นฐาน

๓. ยุทธศาสตร์การพัฒนาสาธารณูปโภค

๓.๒ แผนงานอุตสาหกรรมและการโยธา

ที่	โครงการ	วัตถุประสงค์	เป้าหมาย (ผลผลิตของโครงการ)	งบประมาณ					ตัวชี้วัด (KPI)	ผลที่คาดว่าจะได้รับ	หน่วยงาน รับผิดชอบหลัก
				๒๕๖๑ (บาท)	๒๕๖๒ (บาท)	๒๕๖๓ (บาท)	๒๕๖๔ (บาท)	๒๕๖๕ (บาท)			
๔	ปรับปรุงถนนและท่อระบายน้ำบริเวณท้ายซอยถนนแสงชูโต ๒๕	เพื่อปรับปรุงถนนเดิมให้ได้มาตรฐานและการระบายน้ำมีประสิทธิภาพ	ปรับปรุงผิวจราจรพร้อมซ่อมแซมท่อระบายน้ำ ขนาด Ø ๑.๒๐ เมตร ความยาวไม่น้อยกว่า ๔๐.๐๐ เมตร พร้อมบ่อพัก	๖,๕๐๐,๐๐๐	-	-	๖,๕๐๐,๐๐๐	-	ร้อยละของครัวเรือนที่มีเส้นทางคมนาคมสะดวก	การระบายน้ำเป็นไปอย่างมีประสิทธิภาพ ป้องกันปัญหาน้ำท่วมขัง	กองช่าง
รวม	๔ โครงการ			๖,๕๐๐,๐๐๐	๖๕๐,๐๐๐	-	๑๓,๕๐๐,๐๐๐	-			

รายละเอียดโครงการพัฒนา
แผนพัฒนาเทศบาล (พ.ศ. ๒๕๖๑ ถึง ๒๕๖๕)
สำหรับ โครงการที่เกี่วข้องกับภาพขององค์กรปกครองส่วนท้องถิ่น
เทศบาลเมืองท่าเรือพระแท่น

ก. ยุทธศาสตร์จังหวัดที่ ๕ ส่งเสริมการพัฒนาการค้า การลงทุน เขตพัฒนาเศรษฐกิจพิเศษ และการค้าชายแดน

ข. ยุทธศาสตร์การพัฒนาของ อปท. ในเขตจังหวัดที่ ๒ การพัฒนาด้านโครงสร้างพื้นฐาน

๓. ยุทธศาสตร์การพัฒนาสาธารณูปโภค

๓.๓ แผนงานการพาณิชย์

ที่	โครงการ	วัตถุประสงค์	เป้าหมาย (ผลผลิตของโครงการ)	งบประมาณ					ตัวชี้วัด (KPI)	ผลที่คาดว่าจะได้รับ	หน่วยงาน รับผิดชอบหลัก
				๒๕๖๑ (บาท)	๒๕๖๒ (บาท)	๒๕๖๓ (บาท)	๒๕๖๔ (บาท)	๒๕๖๕ (บาท)			
๑	ก่อสร้างหอถังสูง ขนาด ๒๕๐ ลบ.ม. พร้อมติดตั้งระบบไฟฟ้า	เพื่อปรับปรุงระบบการผลิตและจ่ายน้ำประปา ให้มีประสิทธิภาพมากยิ่งขึ้น	ค่าก่อสร้างหอถังสูงพร้อมระบบไฟฟ้า มอเตอร์สูบน้ำ ๔๐ แรงม้า เหนือส่งน้ำใส ๓๗ เมตร ๒ ตัว	๖,๐๐๐,๐๐๐	-	-	๖,๕๐๐,๐๐๐		ร้อยละของครัวเรือนที่ได้รับบริการจากเทศบาล	ประชาชนมีน้ำสะอาดใช้ใน การอุปโภคบริโภคอย่างทั่วถึงและเพียงพอ	กอง การประปา
๒	ปรับปรุงท่อเมนประปา บริเวณถนนพระแท่นฝั่งวัดตะคร้ำเอน ตั้งแต่สะพานตงเฮงถึงสุดเขตเทศบาล	เพื่อทดแทนท่อเก่าเดิมที่เสื่อมสภาพ	ค่าวางท่อประปาระยะทาง ไม่น้อยกว่า ๒,๐๐๐ เมตร	-	-	๓,๗๙๐,๐๐๐	-		ร้อยละของครัวเรือนที่ได้รับบริการจากเทศบาล	ลดอัตราการน้ำที่สูญเสีย	กอง การประปา
๓	ปรับปรุงท่อเมนประปา บริเวณถนนพระแท่นฝั่งตงเฮงการเกษตร ถึงสุดเขตเทศบาล	เพื่อทดแทนท่อเก่าเดิมที่เสื่อมสภาพ	ค่าวางท่อประปา ระยะทาง ไม่น้อยกว่า ๒,๐๐๐ เมตร	-	-	-	๓,๑๒๐,๐๐๐	-	ร้อยละของครัวเรือนที่ได้รับบริการจากเทศบาล	ลดอัตราการน้ำที่สูญเสีย	กอง การประปา

รายละเอียดโครงการพัฒนา
 แผนพัฒนาเทศบาล (พ.ศ. ๒๕๖๑ ถึง ๒๕๖๕)
 สำหรับ โครงการที่เกี่วข้องกับภาพขององค์กรปกครองส่วนท้องถิ่น
 เทศบาลเมืองท่าเรือพระแท่น

- ก. ยุทธศาสตร์จังหวัดที่ ๕ ส่งเสริมการพัฒนาการค้า การลงทุน เขตพัฒนาเศรษฐกิจพิเศษ และการค้าชายแดน
- ข. ยุทธศาสตร์การพัฒนาของ อปท. ในเขตจังหวัดที่ ๒ การพัฒนาด้านโครงสร้างพื้นฐาน
- ๓. ยุทธศาสตร์การพัฒนาสาธารณสุข
 ๓.๓ แผนงานการพาณิชย์

ที่	โครงการ	วัตถุประสงค์	เป้าหมาย (ผลผลิตของโครงการ)	งบประมาณ					ตัวชี้วัด (KPI)	ผลที่คาดว่าจะได้รับ	หน่วยงาน รับผิดชอบหลัก
				๒๕๖๑ (บาท)	๒๕๖๒ (บาท)	๒๕๖๓ (บาท)	๒๕๖๔ (บาท)	๒๕๖๕ (บาท)			
๔	ปรับปรุงท่อเมนประปา ถนนแสงชูโต ฝั่งสำนักงาน ป้องกันและบรรเทาสาธารณภัย	เพื่อทดแทนท่อเก่าเดิมที่เสื่อมสภาพ	ปรับปรุงท่อเมนประปา ระยะทางไม่น้อยกว่า ๒,๒๕๐ เมตร วางท่อพีวีซี ขนาด ๒๐๐ มิลลิเมตร ชั้น ๑๓.๕ บริเวณ วัดใหม่เจริญผลถึงร้านของเก่า (ร้านโก๋โจ๊ก)	-	-	-	๕,๖๐๐,๐๐๐	-	ร้อยละของครัวเรือนที่ได้รับบริการจากเทศบาล	ลดอัตราการน้ำที่สูญเสีย	กองการประปา
รวม	๔ โครงการ			๖,๐๐๐,๐๐๐	-	๓,๗๙๐,๐๐๐	๑๕,๒๒๐,๐๐๐	-			

รายละเอียดโครงการพัฒนา
แผนพัฒนาเทศบาล (พ.ศ. ๒๕๖๑ ถึง ๒๕๖๕)
สำหรับ โครงการที่เกี่วข้องกับขององค์กรปกครองส่วนท้องถิ่น
เทศบาลเมืองท่าเรือพระแท่น

- ก. ยุทธศาสตร์จังหวัดที่ ๒ เสริมสร้างเมืองน่าอยู่ เป็นมิตรต่อสิ่งแวดล้อม
ข. ยุทธศาสตร์การพัฒนาของ อปท. ในเขตจังหวัดที่ ๔ การพัฒนาด้านทรัพยากรธรรมชาติและสิ่งแวดล้อม
๔. ยุทธศาสตร์การพัฒนาระบบการจัดการทรัพยากรธรรมชาติและสิ่งแวดล้อม
๔.๑ แผนงานอุตสาหกรรมและการโยธา

ที่	โครงการ	วัตถุประสงค์	เป้าหมาย (ผลผลิตของโครงการ)	งบประมาณ					ตัวชี้วัด (KPI)	ผลที่คาดว่าจะได้รับ	หน่วยงาน รับผิดชอบ หลัก
				๒๕๖๑ (บาท)	๒๕๖๒ (บาท)	๒๕๖๓ (บาท)	๒๕๖๔ (บาท)	๒๕๖๕ (บาท)			
๑	ก่อสร้างเขื่อนป้องกัน ตลิ่งริมแม่น้ำ แม่กลอง	๑. เพื่อป้องกันการพังทลาย ของดินมิให้เกิดความเสีย หายต่อทรัพย์สินของทาง ราชการและประชาชน ๒. เพื่อเป็นการอนุรักษ์ ลำน้ำแม่น้ำแม่กลอง ปรับ ปรุงสภาพภูมิทัศน์บริเวณ ริมน้ำให้มีความเป็น ระเบียบเรียบร้อยสวยงาม ๓. เพื่อให้มีสถานที่ในการ พักผ่อนหย่อนใจและมี นักท่องเที่ยวเข้ามาชม ทัศนียภาพริมแม่น้ำมากขึ้น	โดยทำการก่อสร้างเขื่อนป้องกัน ตลิ่งริมแม่น้ำแม่กลอง ช่วงที่ ๑ บริเวณหลังวัดท่าเรือ ถมดินหลังเขื่อนเป็นพื้นที่รวม ไม่น้อยกว่า ๔,๘๐๐ ตารางเมตร ความยาวรวมของเขื่อนป้องกันตลิ่ง ไม่น้อยกว่า ๑๖๓.๐๐ เมตร เขื่อน ป้องกันตลิ่งพร้อมเรียงหินหนา ประมาณ ๐.๕๐ เมตร แทรกโพรง ด้วยหินเล็กพร้อมยาแนวและเรียง หินใส่กล่องเมทเทรซ ขนาด ๓.๐๐ x๒.๐๐x๐.๓๐ เมตร ปูด้วยแผ่นใย สังเคราะห์ตลอดพื้นที่ก่อสร้าง	-	-	-	-	๓๐,๐๐๐,๐๐๐	ร้อยละของ ครัวเรือนที่ ได้รับความ ปลอดภัย	ประชาชนที่อาศัยอยู่บริเวณ ตลิ่งมีความปลอดภัยในชีวิต และทรัพย์สินมากยิ่งขึ้น สภาพดินบริเวณตลิ่ง ถนน ลาดยางและทรัพย์สินอื่นๆ ของทางราชการไม่เกิดการ เสียหาย หรือถูกน้ำกัดเซาะ พังทลาย ทำให้บ้านเมืองมี ความเป็นระเบียบเรียบร้อย ร้อยและดูสวยงาม ทำให้เป็น เมืองน่าอยู่น่าอาศัย ประชาชนมีสถานที่ในการ พักผ่อนหย่อนใจมากยิ่งขึ้น	กองช่าง

รายละเอียดโครงการพัฒนา
แผนพัฒนาเทศบาล (พ.ศ. ๒๕๖๑ ถึง ๒๕๖๕)
สำหรับ โครงการที่เกินศักยภาพขององค์กรปกครองส่วนท้องถิ่น
เทศบาลเมืองท่าเรือพระแท่น

แบบ ผ.๐๒/๑

- ก. ยุทธศาสตร์จังหวัดที่ ๒ เสริมสร้างเมืองน่าอยู่ เป็นมิตรต่อสิ่งแวดล้อม
ข. ยุทธศาสตร์การพัฒนาของ อปท. ในเขตจังหวัดที่ ๔ การพัฒนาด้านทรัพยากรธรรมชาติและสิ่งแวดล้อม
๔. ยุทธศาสตร์การพัฒนาระบบการจัดการทรัพยากรธรรมชาติและสิ่งแวดล้อม
๔.๑ แผนงานอุตสาหกรรมและการโยธา

ที่	โครงการ	วัตถุประสงค์	เป้าหมาย (ผลผลิตของโครงการ)	งบประมาณ					ตัวชี้วัด (KPI)	ผลที่คาดว่าจะได้รับ	หน่วยงาน รับผิดชอบหลัก
				๒๕๖๑ (บาท)	๒๕๖๒ (บาท)	๒๕๖๓ (บาท)	๒๕๖๔ (บาท)	๒๕๖๕ (บาท)			
			ช่วงที่ ๒ เชื่อมต่อแนวเขื่อนเดิมของกรมโยธาธิการและผังเมือง ดำเนินการก่อสร้างเขื่อนป้องกันตลิ่งริมแม่น้ำแม่กลองต่อจากแนวเขื่อนป้องกันตลิ่งเดิมของกรมโยธาธิการและผังเมือง ความยาวรวมไม่น้อยกว่า ๑๗๐.๐๐ ม. โดยถมดินบดอัดแน่น พร้อมปูแผ่นใยสังเคราะห์แล้วเรียงหินหนาประมาณ ๐.๕๐ เมตร แทรกโพรงด้วยหินเล็กพร้อมยาแนวเรียงหินใส่กล่อง เมทเทรขนาด ๓.๐๐ x ๒.๐๐ x ๐.๓๐ เมตร ปูด้วยแผ่น								

รายละเอียดโครงการพัฒนา
แผนพัฒนาเทศบาล (พ.ศ. ๒๕๖๑ ถึง ๒๕๖๕)
สำหรับ โครงการที่เกินศักยภาพขององค์กรปกครองส่วนท้องถิ่น
เทศบาลเมืองท่าเรือพระแท่น

แบบ ผ.๐๒/๑

- ก. ยุทธศาสตร์จังหวัดที่ ๒ เสริมสร้างเมืองน่าอยู่ เป็นมิตรต่อสิ่งแวดล้อม
ข. ยุทธศาสตร์การพัฒนาของ อปท. ในเขตจังหวัดที่ ๔ การพัฒนาด้านทรัพยากรธรรมชาติและสิ่งแวดล้อม
๔. ยุทธศาสตร์การพัฒนาระบบการจัดการทรัพยากรธรรมชาติและสิ่งแวดล้อม
๔.๑ แผนงานอุตสาหกรรมและการโยธา

ที่	โครงการ	วัตถุประสงค์	เป้าหมาย (ผลผลิตของโครงการ)	งบประมาณ					ตัวชี้วัด (KPI)	ผลที่คาดว่าจะได้รับ	หน่วยงาน รับผิดชอบ หลัก
				๒๕๖๑ (บาท)	๒๕๖๒ (บาท)	๒๕๖๓ (บาท)	๒๕๖๔ (บาท)	๒๕๖๕ (บาท)			
			โยนสังเคราะห์ตลอดพื้นที่ก่อสร้าง ช่วงที่ ๓ บริเวณโครงการจัดหา ที่อยู่ใหม่ชุมชนหนองรี -บูรณาการทำการก่อสร้างเขื่อน ป้องกันตลิ่งริมแม่น้ำแม่กลอง ความยาวรวมไม่น้อยกว่า ๖๔๐ม. ถมด้วยดินบดอัดแน่นใช้หินเรียง หนา๐.๕๐ เมตร แทรกโพรงด้วย หินเล็กพร้อมยาแนวและเรียงหิน ใส่กล่องเมทเทรซ ขนาด ๓.๐๐x ๒.๐๐x๐.๓๐ เมตร คั้นหินทิ้ง ขนาดหิน ๐.๓๐ - ๐.๕๐ เมตร ปูด้วยแผ่นโยนสังเคราะห์ตลอด								

รายละเอียดโครงการพัฒนา
แผนพัฒนาเทศบาล (พ.ศ. ๒๕๖๑ ถึง ๒๕๖๕)
สำหรับ โครงการที่เกี่วข้องกับขององค์กรปกครองส่วนท้องถิ่น
เทศบาลเมืองท่าเรือพระแท่น

แบบ ผ.๐๒/๑

- ก. ยุทธศาสตร์จังหวัดที่ ๒ เสริมสร้างเมืองน่าอยู่ เป็นมิตรต่อสิ่งแวดล้อม
ข. ยุทธศาสตร์การพัฒนาของ อปท. ในเขตจังหวัดที่ ๔ การพัฒนาด้านทรัพยากรธรรมชาติและสิ่งแวดล้อม
๔. ยุทธศาสตร์การพัฒนาระบบการจัดการทรัพยากรธรรมชาติและสิ่งแวดล้อม
๔.๑ แผนงานอุตสาหกรรมและการโยธา

ที่	โครงการ	วัตถุประสงค์	เป้าหมาย (ผลผลิตของโครงการ)	งบประมาณ					ตัวชี้วัด (KPI)	ผลที่คาดว่าจะได้รับ	หน่วยงาน รับผิดชอบ หลัก
				๒๕๖๑ (บาท)	๒๕๖๒ (บาท)	๒๕๖๓ (บาท)	๒๕๖๔ (บาท)	๒๕๖๕ (บาท)			
			พื้นที่ก่อสร้าง พร้อมประตู ปิด-เปิดน้ำ จำนวน ๒ จุด - ปรับปรุงภูมิทัศน์บริเวณสันเขื่อน โดยก่อสร้างม้านั่ง ค.ส.ล. พร้อม ราวกันตกและกระถางปลูกต้นไม้ ค.ส.ล. ความยาวรวมประมาณ ๖๐๐.๐๐ม. ก่อสร้างลานปูบล็อก ลายคชกริช เป็นพื้นที่รวมไม่น้อย กว่า ๘๔๐ ตารางเมตร								
รวม	๑ โครงการ			-	-	-	-	๓๐,๐๐๐,๐๐๐			

บัญชีครุภัณฑ์
แผนพัฒนาเทศบาล (พ.ศ. ๒๕๖๑ ถึง ๒๕๖๕)
เทศบาลเมืองท่าเรือพระแท่น

แบบ ผ.๐๓

ที่	แผนงาน	หมวด	ประเภท	เป้าหมาย (ผลผลิตของครุภัณฑ์)	งบประมาณ					หน่วยงาน รับผิดชอบ หลัก
					๒๕๖๑ (บาท)	๒๕๖๒ (บาท)	๒๕๖๓ (บาท)	๒๕๖๔ (บาท)	๒๕๖๕ (บาท)	
๑	บริหารงาน ทั่วไป	ค่าครุภัณฑ์	ครุภัณฑ์สำนักงาน	๑) ตู้เหล็กเก็บเอกสาร ปีละ ๓ ตู้ (งานธุรการ สำนักปลัดฯ) ๒) เครื่องปรับอากาศ ขนาด ๑๘,๐๐๐ บีทียู ๑ เครื่อง (สำนักปลัดฯ) ๓) พัดลมติดผนังขนาด ๑๖ นิ้ว ติดตั้งชั้น ๑ จำนวน ๖ ตัว (สำนักปลัดฯ) ๔) เก้าอี้สำนักงาน ๕ ตัว (งานวิเคราะห์ งานนิติการ งาน บริหารฯ งานบริการฯ) ๕) เก้าอี้คอมพิวเตอร์ ๑ ตัว (งานวิเคราะห์) ๖) เครื่องปรับอากาศ ขนาด ๒๔,๐๐๐ บีทียู ๑ เครื่อง (สำนักปลัดฯ) ๗) ตู้สาขาโทรศัพท์พร้อมอุปกรณ์ (สำนักปลัดฯ) ๘) เครื่องปรับอากาศ ขนาด ๓๖,๐๐๐ บีทียู ๑ เครื่อง	๒๘,๕๐๐ ๒๘,๐๐๐ ๙,๐๐๐ ๑๒,๕๐๐ ๓,๐๐๐ ๓๒,๔๐๐ -	๒๘,๕๐๐ - - - - - ๑๓๕,๐๐๐ ๔๗,๐๐๐	- - - - - - -	- - - - - - -	- - - - - - -	สำนักปลัดฯ/ กองวิชาการฯ /กองคลัง/ หน่วยงาน ตรวจสอบ ภายใน

บัญชีครุภัณฑ์

แผนพัฒนาเทศบาล (พ.ศ. ๒๕๖๑ ถึง ๒๕๖๕)

เทศบาลเมืองท่าเรือพระแท่น

แบบ ผ.๐๓

ที่	แผนงาน	หมวด	ประเภท	เป้าหมาย (ผลผลิตของครุภัณฑ์)	งบประมาณ					หน่วยงาน รับผิดชอบ หลัก
					๒๕๖๑ (บาท)	๒๕๖๒ (บาท)	๒๕๖๓ (บาท)	๒๕๖๔ (บาท)	๒๕๖๕ (บาท)	
				๙) แก้อื้อบนวม ขาซูปโครเมียม ขา A จำนวน ๕๐ ตัว (สำนักปลัดฯ)	-	๒๕,๐๐๐	-	-	-	
				๑๐) แก้อื้อแถวแบบเหล็ก ๓ ที่นั่ง แบบมีพนักพิง จำนวน ๔ ชุด (สำนักปลัดฯ)	-	๑๕,๖๐๐	-	-	-	
				๑๑) โต๊ะพับหน้าขาว โฟเมก้า จำนวน ๒๐ ตัว (สำนักปลัดฯ)	-	๗๔,๐๐๐	-	-	-	
				๑๒) โทรศัพท์สำนักงาน จำนวน ๑๐ เครื่อง	-	๑๕,๐๐๐	-	-	-	
				๑๓) เครื่องปรับอากาศ ขนาด ๓๐,๐๐๐ บีทียู ๑ เครื่อง (งานบริการฯ)	-	๔๘,๐๐๐	-	-	-	
				๑๔) โต๊ะพร้อมเก้าอี้ สำหรับ ๔ ที่นั่งจำนวน ๑ ชุด (งานบริการฯ)	-	๒๐,๐๐๐	-	-	-	
				๑๕) ติดตั้งเครื่องปรับอากาศบริเวณ ชั้น ๓ (กองช่าง)			๗๙๒,๑๐๐			
				- เครื่องปรับอากาศ ๔๐,๐๐๐ บีทียู จำนวน ๓ เครื่อง			๒๐๒,๒๐๐			
				- เครื่องปรับอากาศ ๑๘,๐๐๐ บีทียู จำนวน ๑ เครื่อง (ห้อง ผอ.กองช่าง)			๒๘,๖๐๐			

บัญชีครุภัณฑ์
แผนพัฒนาเทศบาล (พ.ศ. ๒๕๖๑ ถึง ๒๕๖๕)
เทศบาลเมืองท่าเรือพระแท่น

แบบ ผ.๐๓

ที่	แผนงาน	หมวด	ประเภท	เป้าหมาย (ผลผลิตของครุภัณฑ์)	งบประมาณ					หน่วยงาน รับผิดชอบ หลัก		
					๒๕๖๑ (บาท)	๒๕๖๒ (บาท)	๒๕๖๓ (บาท)	๒๕๖๔ (บาท)	๒๕๖๕ (บาท)			
				(ห้องประชุม ชั้น ๓) - เครื่องปรับอากาศ ๓๐,๐๐๐ บีทียู จำนวน ๕ เครื่อง (กองการศึกษา) - เครื่องปรับอากาศ ๒๕,๐๐๐ บีทียู จำนวน ๑ เครื่อง - เครื่องปรับอากาศ ๑๘,๐๐๐ บีทียู จำนวน ๑ เครื่อง - ค่าติดตั้งเครื่องปรับอากาศ (กองวิชาการฯ) - เครื่องปรับอากาศ ๒๕,๐๐๐ บีทียู จำนวน ๔ เครื่อง			๓๐๒,๕๐๐	๔๐,๖๐๐	๓๔,๘๐๐	๗,๐๐๐	๑๗๖,๔๐๐	
รวมครุภัณฑ์สำนักงาน					๑๑๓,๔๐๐	๔๐๘,๑๐๐	๗๙๒,๑๐๐	-	-			
			ครุภัณฑ์คอมพิวเตอร์	๑) เครื่องคอมพิวเตอร์ สำหรับงาน สำนักงาน ปี ๒๕๖๑ (งานทะเบียนราษฎร และงานธุรการ กองวิชาการฯ) ปี ๒๕๖๒ (งานตรวจสอบภายใน) ปี ๒๕๖๒ (งานธุรการ สำนักปลัด)	๓๒,๐๐๐ (๒ เครื่อง)	๓๓,๐๐๐ (๒ เครื่อง)	-	-	-	สำนักปลัดฯ/ กองวิชาการฯ /กองคลัง/ หน่วยงาน ตรวจสอบ ภายใน		

บัญชีครุภัณฑ์

แผนพัฒนาเทศบาล (พ.ศ. ๒๕๖๑ ถึง ๒๕๖๕)

เทศบาลเมืองท่าเรือพระแท่น

แบบ ผ.๐๓

ที่	แผนงาน	หมวด	ประเภท	เป้าหมาย (ผลผลิตของครุภัณฑ์)	งบประมาณ					หน่วยงาน รับผิดชอบ หลัก
					๒๕๖๑ (บาท)	๒๕๖๒ (บาท)	๒๕๖๓ (บาท)	๒๕๖๔ (บาท)	๒๕๖๕ (บาท)	
				๒) เครื่องสำรองไฟ ขนาด ๑ KVA ปี ๒๕๖๑ (งานทะเบียนราษฎร) ปี ๒๕๖๒ (งานตรวจสอบภายใน ๑ เครื่อง กองวิชาการฯ ๔ เครื่อง และงานธุรการ สำนักปลัด ๑ เครื่อง)	๕,๘๐๐ (๑ เครื่อง)	๓๔,๘๐๐ (๖ เครื่อง)	-	-	-	
				๓) เครื่องพิมพ์ชนิดเลเซอร์ขาว-ดำ ๑๘ หน้าต่อหน้าที่ ปีละ ๑ เครื่อง ปี ๒๕๖๑ (งานทะเบียนราษฎร) ปี ๒๕๖๒ (งานธุรการสำนักปลัดฯ)	๓,๓๐๐	๓,๓๐๐	-	-	-	
				๔) เครื่องพิมพ์ชนิดเลเซอร์ขาว-ดำ แบบ network แบบที่ ๑ ๓๓ หน้า ต่อหน้าที่ (งานวิเคราะห์ฯ)	๑๖,๐๐๐	-	-	-	-	
				๕) เครื่องถ่ายคอมพิวเตอร์เพื่อวาง ระบบแลนภายในสำนักงานพร้อม จ้างทำโปรแกรมคอมพิวเตอร์และ จัดซื้อคอมพิวเตอร์แม่ข่าย ลูกข่าย และอุปกรณ์ต่างๆ	๑,๐๐๐,๐๐๐	-	-	-	-	
				๖) เครื่องพิมพ์ Multifuction เลเซอร์หรือ LED สี จำนวน ๒ เครื่อง (สำนักปลัดฯ และกองคลัง)		๓๐,๐๐๐				

บัญชีครุภัณฑ์

แผนพัฒนาเทศบาล (พ.ศ. ๒๕๖๑ ถึง ๒๕๖๕)

เทศบาลเมืองท่าเรือพระแท่น

แบบ ผ.๐๓

ที่	แผนงาน	หมวด	ประเภท	เป้าหมาย (ผลผลิตของครุภัณฑ์)	งบประมาณ					หน่วยงาน รับผิดชอบ หลัก
					๒๕๖๑ (บาท)	๒๕๖๒ (บาท)	๒๕๖๓ (บาท)	๒๕๖๔ (บาท)	๒๕๖๕ (บาท)	
				๗) เครื่องคอมพิวเตอร์แบบ ประมวลผล แบบที่ ๒ จำนวน ๒ เครื่อง (กองคลัง) ๘) เครื่องสำรองไฟ ขนาด ๘๐๐VA จำนวน ๒ เครื่อง (กองคลัง) ๙) ปรับปรุง/จัดทำระบบ log file (งานบริการฯ)	๕๐,๐๐๐	๖๐,๐๐๐ ๕,๐๐๐	๑๖,๐๐๐	-	-	
รวมครุภัณฑ์คอมพิวเตอร์					๑,๑๐๗,๑๐๐	๑๖๖,๑๐๐	๑๖,๐๐๐	-	-	
			ครุภัณฑ์ไฟฟ้าและวิทยุ	๑) ชุดเครื่องเสียงกระเป่าหิ้ว พร้อมไมค์ไร้สายติดศีรษะ ๑ ชุด ๒) เครื่องกระจายเสียงไร้สาย ภาครับ จำนวน ๓ ชุด	๕,๐๐๐	-	-	-	-	กองวิชาการฯ
รวมครุภัณฑ์ไฟฟ้าและวิทยุ					๕,๐๐๐	-	๑๔๔,๐๐๐	-	-	
			ครุภัณฑ์ก่อสร้าง	๑) เครื่องวัดระยะทางด้วยแสงเลเซอร์ จำนวน ๑ เครื่อง		๑๑,๐๐๐	-	-	-	กองคลัง
รวมครุภัณฑ์ก่อสร้าง					-	๑๑,๐๐๐	-	-	-	
รวมครุภัณฑ์แผนงานบริหารงานทั่วไป					๑,๒๒๕,๕๐๐	๕๘๕,๒๐๐	๙๕๒,๑๐๐	-	-	
๒	รักษาความ สงบภายใน	ค่าครุภัณฑ์	ครุภัณฑ์ไฟฟ้าและวิทยุ	๑) เครื่องรับ - ส่งวิทยุ ระบบ VHF-FM ชนิดมือถือ ๕ วัตต์ จำนวน ๒๐ เครื่อง	๒๔๐,๐๐๐	-	-	-	-	สำนักปลัด เทศบาล

บัญชีครุภัณฑ์

แผนพัฒนาเทศบาล (พ.ศ. ๒๕๖๑ ถึง ๒๕๖๕)

เทศบาลเมืองท่าเรือพระแท่น

แบบ ผ.๐๓

ที่	แผนงาน	หมวด	ประเภท	เป้าหมาย (ผลผลิตของครุภัณฑ์)	งบประมาณ					หน่วยงาน รับผิดชอบ หลัก
					๒๕๖๑ (บาท)	๒๕๖๒ (บาท)	๒๕๖๓ (บาท)	๒๕๖๔ (บาท)	๒๕๖๕ (บาท)	
				๒) วิทยุชนิดติดรถยนต์ ๒๕ วัตต์ จำนวน ๔ เครื่อง ๓) ติดตั้งระบบโทรศัพท์สแกนวงจรปิด ภายในเขตเทศบาล	๙๖,๐๐๐	-	-	-	-	
รวมครุภัณฑ์ไฟฟ้าและวิทยุ					๓,๘๓๖,๐๐๐	๒,๐๐๐,๐๐๐	-	-	-	
			ครุภัณฑ์ก่อสร้าง	๑) เครื่องอัดอากาศ ขนาด ๓๐๐ ลิตรต่อนาที	๖๖,๐๐๐	-	-	-	-	สำนักปลัด เทศบาล
รวมครุภัณฑ์ก่อสร้าง					๖๖,๐๐๐	-	-	-	-	
			ครุภัณฑ์ยานพาหนะ และขนส่ง	๑) รถยนต์ตรวจการณ์ ขนาด ๑ ตัน ขับเคลื่อน ๒ ล้อ แบบมีช่องว่าง ด้านหลังคนขับ (CAB) ตอนท้าย หลังเก๋งติดตั้งเบาะนั่งพร้อมพนักพิง แบบหันหน้าเข้าหากัน จำนวน ๑ คัน	-	๙๕๐,๐๐๐	-	-	-	สำนักปลัด เทศบาล
รวมครุภัณฑ์ยานพาหนะและขนส่ง					-	๙๕๐,๐๐๐	-	-	-	
			ครุภัณฑ์การเกษตร	๑) เครื่องสูบน้ำ ๑,๑๐๐ ลิตรต่อ นาที ๕ แรงม้า จำนวน ๑๐ เครื่อง ๒) เครื่องสูบน้ำมอเตอร์ไฟฟ้า ๑,๕๐๐ ลิตรต่อนาที จำนวน ๒ เครื่อง	๑๕๐,๐๐๐	-	-	-	-	สำนักปลัด เทศบาล
รวมครุภัณฑ์การเกษตร					๑๕๐,๐๐๐	-	-	-	-	

บัญชีครุภัณฑ์

แผนพัฒนาเทศบาล (พ.ศ. ๒๕๖๑ ถึง ๒๕๖๕)

เทศบาลเมืองท่าเรือพระแท่น

แบบ ผ.๐๓

ที่	แผนงาน	หมวด	ประเภท	เป้าหมาย (ผลผลิตของครุภัณฑ์)	งบประมาณ					หน่วยงาน รับผิดชอบ หลัก
					๒๕๖๑ (บาท)	๒๕๖๒ (บาท)	๒๕๖๓ (บาท)	๒๕๖๔ (บาท)	๒๕๖๕ (บาท)	
			ครุภัณฑ์คอมพิวเตอร์	๑) เครื่องคอมพิวเตอร์สำนักงาน จำนวน ๑ เครื่อง ๒) เครื่องสำรองไฟฟ้า ๑ เครื่อง	๑๖,๐๐๐ ๕,๘๐๐	- -	- -	- -	- -	สำนักปลัด เทศบาล
รวมครุภัณฑ์คอมพิวเตอร์					๒๑,๘๐๐	-	-	-	-	
			ครุภัณฑ์เครื่องดับเพลิง	๑) หัวฉีดดับเพลิง จำนวน ๓ ชุด	-	๙๐,๐๐๐	-	-	-	สำนักปลัด เทศบาล
รวมครุภัณฑ์เครื่องดับเพลิง					-	๙๐,๐๐๐	-	-	-	
รวมแผนการการรักษาสภาพภายใน					๔,๑๑๓,๘๐๐	๓,๐๔๐,๐๐๐	-	-	-	
๓	การศึกษา	ค่าครุภัณฑ์	ครุภัณฑ์สำนักงาน	จัดหาครุภัณฑ์ เครื่องมือเครื่องใช้ ในการปฏิบัติงาน และจัดการเรียน การสอน ดังนี้ ๑) โต๊ะสำหรับครู ๒) เก้าอี้สำหรับครู ๓) เครื่องปรับอากาศแบบแยก ส่วนชนิดแขวน ๓๒๐๐๐ บีทียู จำนวน ๑๒ เครื่อง ๔) เครื่องปรับอากาศแบบตั้งพื้น ขนาด ๔๔,๐๐๐BTU จำนวน ๖ เครื่อง	๗๖,๘๐๐ (๑๒ ตัว) ๑๑,๘๘๐ (๑๒ ตัว) ๑๒๕,๐๐๐ (๕ เครื่อง)	๕๑,๒๐๐ (๘ ตัว) ๘,๐๐๐ (๘ ตัว) ๒๙๖,๑๐๐ (๗ เครื่อง)	- -	- -	- -	กอง การศึกษา
					-	๓๔๘,๐๐๐ (๖ เครื่อง)	-	-	-	

บัญชีครุภัณฑ์

แผนพัฒนาเทศบาล (พ.ศ. ๒๕๖๑ ถึง ๒๕๖๕)

เทศบาลเมืองท่าเรือพระแท่น

แบบ ผ.๐๓

ที่	แผนงาน	หมวด	ประเภท	เป้าหมาย (ผลผลิตของครุภัณฑ์)	งบประมาณ					หน่วยงาน รับผิดชอบ หลัก
					๒๕๖๑ (บาท)	๒๕๖๒ (บาท)	๒๕๖๓ (บาท)	๒๕๖๔ (บาท)	๒๕๖๕ (บาท)	
				๕) โต๊ะประชุมรูปตัวยู ๒๔ ที่นั่ง	๒๔,๕๐๐	-	-	-	-	
				๖) เก้าอี้ประชุม ๒๔ ตัว	๓๑,๒๐๐	-	-	-	-	
				๗) ตู้บอร์ดติดประกาศบานเลื่อน กระจก จำนวน ๓ บอร์ด	๒๒,๔๐๐	๕,๖๐๐	-	-	-	
				๘) เครื่องกรองน้ำ พร้อมติดตั้ง มีหน้าจอบควบคุม แบบ LCD ๒ ชุด	๕๐,๐๐๐	๕๐,๐๐๐	-	-	-	
				๙) ตู้เหล็กบานเลื่อน แบบ ๒ บาน ตู้ละ ๘,๔๐๐ บาท จำนวน ๖ ตู้ และ ตู้ละ ๙,๐๐๐ บาท จำนวน ๑๔ ตู้	(๑ ชุด) ๕๐,๔๐๐	(๑ ชุด) ๑๒๖,๐๐๐	-	-	-	
				๑๐) ตู้เหล็ก ๒ บานเปิด มือจับ ชนิดปิด จำนวน ๑๖ ตู้	(๖ ตู้) ๒๖,๑๐๐	(๑๐ ตู้) ๕๕,๐๐๐	-	-	-	
				๑๑) ตู้เก็บเอกสาร ๑๕ ลินซ์ก ๒ ตู้	๗,๙๘๐	-	-	-	-	
				๑๒) ชั้นเอกสาร ๖ ชั้น ชั้นล่าง สุดมีประตูล็อกกุญแจ ๒ ตัว	๓,๙๘๐	-	-	-	-	
				๑๓) ชั้นเก็บเอกสารมีบานเลื่อน กระจก จำนวน ๒ ชั้น	๕,๙๘๐	-	-	-	-	
				๑๔) โต๊ะคอมพิวเตอร์ ๓๖ ชุด	๑๐๘,๐๐๐	-	-	-	-	
				๑๕) โต๊ะพับหน้าไฟเมก้าขาว จำนวน ๘ ตัว	-	๖,๘๐๐	-	-	-	

บัญชีครุภัณฑ์

แผนพัฒนาเทศบาล (พ.ศ. ๒๕๖๑ ถึง ๒๕๖๕)

เทศบาลเมืองท่าเรือพระแท่น

แบบ ผ.๐๓

ที่	แผนงาน	หมวด	ประเภท	เป้าหมาย (ผลผลิตของครุภัณฑ์)	งบประมาณ					หน่วยงาน รับผิดชอบ หลัก
					๒๕๖๑ (บาท)	๒๕๖๒ (บาท)	๒๕๖๓ (บาท)	๒๕๖๔ (บาท)	๒๕๖๕ (บาท)	
				๑๖) โต๊ะทำงานหน้าเหล็ก ปิดผิวลามิเนต จำนวน ๓ ตัว	-	๒๔,๖๐๐	-	-	-	
				๑๗) เก้าอี้สำนักงาน จำนวน ๒ ชุด	-	๓,๖๐๐	-	-	-	
				๑๘) ชั้นวางรองเท้าเหล็ก จำนวน ๑ ชั้น	-	๓,๙๐๐	-	-	-	
				๑๙) ชั้นเก็บที่นอน ๙ ช่อง จำนวน ๒ ชั้น	-	๔,๔๐๐	-	-	-	
				๒๐) โต๊ะคอมพิวเตอร์ไม้ จำนวน ๑ ตัว	-	๑,๔๕๐	-	-	-	
				๒๑) เก้าอี้ จำนวน ๔ ตัว	-	๒,๐๐๐	-	-	-	
				๒๒) ป้ายโลโก้และตัวอักษร รร.ท.๑	-	๒๑๐,๐๐๐	-	-	-	
				๒๓) กล้องวงจรปิดชนิดเครือข่าย ติดตั้งภายนอกอาคาร ๕ ตัว และ ภายในอาคาร ๓ ตัว ที่โรงเรียน เทศบาล ๑	-	๓๙๐,๐๐๐	-	-	-	
				๒๔) กล้องวงจรปิดชนิดเครือข่าย ติดตั้งภายนอกอาคาร ๓ ตัว และ ภายในอาคาร ๑๐ ตัว ที่ ศพด.	-	๔๕๐,๐๐๐	-	-	-	
รวมครุภัณฑ์สำนักงาน					๕๔๔,๒๒๐	๒,๐๓๖,๖๕๐	-	-		

บัญชีครุภัณฑ์

แผนพัฒนาเทศบาล (พ.ศ. ๒๕๖๑ ถึง ๒๕๖๕)

เทศบาลเมืองท่าเรือพระแท่น

แบบ ผ.๐๓

ที่	แผนงาน	หมวด	ประเภท	เป้าหมาย (ผลผลิตของครุภัณฑ์)	งบประมาณ					หน่วยงาน รับผิดชอบ หลัก
					๒๕๖๑ (บาท)	๒๕๖๒ (บาท)	๒๕๖๓ (บาท)	๒๕๖๔ (บาท)	๒๕๖๕ (บาท)	
			ครุภัณฑ์การศึกษา	๑) โต๊ะเก้าอี้จัดกิจกรรมอนุบาล ขาเหล็กย่น ๑๒ ชุด ๒) โต๊ะเก้าอี้นักเรียนชั้นประถม ศึกษา (๓๐ ชุด) ๓) เครื่องเล่นสนามชุดเสริม พัฒนาการเด็ก ๗ อย่าง ๔) เครื่องเล่นสนามชุดป็นป้าย ครึ่งวงกลม ๕) กระดานไวท์บอร์ด จำนวน ๘ บอร์ด ๖) อุโมงค์หนอนหลากสี จำนวน ๑ ชุด ๗) ชุดเครื่องฉายภาพกระดาน อัจฉริยะ ๘) ชุดเครื่องเล่นกลางแจ้ง จำนวน ๑ ชุด	๖๐,๐๐๐	๔๕,๖๐๐	-	-	-	กอง การศึกษา
				รวมครุภัณฑ์การศึกษา	๒๑๐,๐๐๐	๑,๑๐๐,๖๐๐	-	-	-	
			ครุภัณฑ์ดนตรีและ นาฏศิลป์	๑) เมโลเดียน จำนวน ๑๕ เครื่อง ๒) เบสโลล่า จำนวน ๓ เครื่อง ๓) มาร์ชชิงเบล จำนวน ๓ เครื่อง	-	๒๕,๓๕๐	-	-	-	กอง การศึกษา

บัญชีครุภัณฑ์
แผนพัฒนาเทศบาล (พ.ศ. ๒๕๖๑ ถึง ๒๕๖๕)
เทศบาลเมืองท่าเรือพระแท่น

แบบ ผ.๐๓

ที่	แผนงาน	หมวด	ประเภท	เป้าหมาย (ผลผลิตของครุภัณฑ์)	งบประมาณ					หน่วยงาน รับผิดชอบ หลัก
					๒๕๖๑ (บาท)	๒๕๖๒ (บาท)	๒๕๖๓ (บาท)	๒๕๖๔ (บาท)	๒๕๖๕ (บาท)	
				๔) ฉาบเดินแถว ขนาด ๑๖ นิ้ว จำนวน ๑ เครื่อง	-	๔,๕๐๐	-	-		
				๕) กลองทรีโอ้ จำนวน ๑ ชุด	-	๗,๕๐๐	-	-		
				๖) กลองสแนร์ ขนาด ๑๔ นิ้ว พร้อมชุดสายสะพาย จำนวน ๒ เครื่อง	-	๑๑,๒๐๐	-	-		
				๗) กลองใหญ่ ขนาด ๑๖ นิ้ว พร้อมชุดสายสะพาย จำนวน ๑ เครื่อง	-	๖,๓๐๐	-	-		
				๘) กลองใหญ่ ขนาด ๑๘ นิ้ว พร้อมชุดสายสะพาย ๑ เครื่อง	-	๖,๖๐๐	-	-		
รวมครุภัณฑ์ดนตรีและนาฏศิลป์					-	๘๐,๖๕๐	-	-		
			ครุภัณฑ์การเกษตร	๑) เครื่องซังแบบดิจิทัล	-	๒๒,๘๐๐ (๒ เครื่อง)	-	-		กอง การศึกษา
รวมครุภัณฑ์การเกษตร					-	๒๒,๘๐๐	-	-		
			ครุภัณฑ์วิทยาศาสตร์ หรือการแพทย์	๑) กล้องจุลทรรศน์ จำนวน ๓ เครื่อง	-	๔๕,๐๐๐	-	-		กอง การศึกษา
รวมครุภัณฑ์วิทยาศาสตร์หรือการแพทย์					-	๔๕,๐๐๐	-	-		
			ครุภัณฑ์โฆษณาและ เผยแพร่	๑) เครื่องมัลติมีเดียโปรเจคเตอร์	๓๙,๐๐๐ (๑ เครื่อง)	๑๑๒,๘๐๐ (๔ เครื่อง)	-	-	-	กอง การศึกษา

บัญชีครุภัณฑ์

แผนพัฒนาเทศบาล (พ.ศ. ๒๕๖๑ ถึง ๒๕๖๕)

เทศบาลเมืองท่าเรือพระแท่น

แบบ ผ.๐๓

ที่	แผนงาน	หมวด	ประเภท	เป้าหมาย (ผลผลิตของครุภัณฑ์)	งบประมาณ					หน่วยงาน รับผิดชอบ หลัก
					๒๕๖๑ (บาท)	๒๕๖๒ (บาท)	๒๕๖๓ (บาท)	๒๕๖๔ (บาท)	๒๕๖๕ (บาท)	
				๒) จอภาพชนิดมอเตอร์ไฟฟ้า ขนาดเส้นทแยงมุม ๑๒๐ นิ้ว ๓) โทรทัศน์ แอลอีดี แบบ Smart TV ขนาด ๔๘ นิ้ว เครื่องละ ๒๑,๓๐๐ บาท จำนวน ๓ เครื่อง เครื่องละ ๑๘,๗๐๐ จำนวน ๔ เครื่อง ๔) กล้องถ่ายภาพระบบดิจิตอล จำนวน ๑ เครื่อง ๕) ชุดเครื่องเสียงเคลื่อนที่ จำนวน ๑ ชุด	-	๓๙,๓๐๐ (๓ เครื่อง)	-	-	-	
					-	๑๓๘,๗๐๐ (๗ เครื่อง)	-	-	-	
					-	๑๓,๖๐๐	-	-	-	
					-	๓๓,๐๐๐	-	-	-	
รวมครุภัณฑ์โฆษณาและเผยแพร่					๓๙,๐๐๐	๓๓๗,๔๐๐	-	-	-	
			ครุภัณฑ์คอมพิวเตอร์	๑) จัดทำห้องเรียนคอมพิวเตอร์ (๑) เครื่องคอมพิวเตอร์ ๓๕ ชุด (๒) ตู้กระจายสัญญาณ ๑ ตู้ (๓) ติดตั้งระบบแลน จำนวน ๓๕ ชุด ๒) เครื่องพิมพ์ชนิดเลเซอร์หรือ LED ขาวดำ ชนิดnetwork แบบที่ ๑ ๓) เครื่องสำรองไฟฟ้า ขนาด ๑ kva จำนวน ๖ เครื่อง	๕๘๐,๐๐๐	-	-	-	-	กอง การศึกษา
					-	๗,๙๐๐ (๑ เครื่อง)	-	-	-	
					-	๓๕,๕๐๐	-	-	-	

บัญชีครุภัณฑ์

แผนพัฒนาเทศบาล (พ.ศ. ๒๕๖๑ ถึง ๒๕๖๕)

เทศบาลเมืองท่าเรือพระแท่น

แบบ ผ.๐๓

ที่	แผนงาน	หมวด	ประเภท	เป้าหมาย (ผลผลิตของครุภัณฑ์)	งบประมาณ					หน่วยงาน รับผิดชอบ หลัก
					๒๕๖๑ (บาท)	๒๕๖๒ (บาท)	๒๕๖๓ (บาท)	๒๕๖๔ (บาท)	๒๕๖๕ (บาท)	
				๔) เครื่องพิมพ์ Multifuction แบบฉีดหมึกพร้อมติดตั้งถังหมึก พิมพ์ จำนวน ๑ เครื่อง	-	๘,๐๐๐	-	-	-	
รวมครุภัณฑ์คอมพิวเตอร์					๕๘๐,๐๐๐	๕๑,๓๐๐	-	-	-	
			ครุภัณฑ์งานบ้านงานครัว	๑) โต๊ะเก้าอี้อาหารกลางวันสแตนเลส สำหรับเด็กประถม แบบ ๑๐ ที่นั่ง จำนวน ๒๐ ชุด	-	๒๐๐,๐๐๐	-	-	-	กอง การศึกษา
			๒) โต๊ะเก้าอี้อาหารกลางวันสแตนเลส สำหรับเด็กอนุบาล แบบ ๑๐ ที่นั่ง จำนวน ๒๐ ชุด	-	๑๙๐,๐๐๐	-	-	-		
			๓) อ่างล้างหน้าแปรงฟันสแตนเลส จำนวน ๔ ชุด	-	๑๐๐,๐๐๐	-	-	-		
			๔) ตู้เย็น ขนาด ๑๖ คิวบิกฟุต จำนวน ๒ ตู้	-	๒๔,๗๐๐	-	-	-		
			๕) เต้าแก๊ส ๒ หัวเตา จำนวน ๑ เต้า	-	๙,๙๐๐	-	-	-		
			๖) เต้าอบไมโครเวฟผสมระบบย่าง จำนวน ๒ เต้า	-	๒๖,๐๐๐	-	-	-		
			๗) ตู้กับข้าว จำนวน ๒ ตู้	-	๑๑,๔๐๐	-	-	-		
รวมครุภัณฑ์งานบ้านงานครัว					-	๕๖๒,๐๐๐	-	-	-	
รวมครุภัณฑ์แผนงานการศึกษา					๑,๓๗๓,๒๒๐	๔,๒๓๖,๔๐๐	-	-	-	

บัญชีครุภัณฑ์

แผนพัฒนาเทศบาล (พ.ศ. ๒๕๖๑ ถึง ๒๕๖๕)

เทศบาลเมืองท่าเรือพระแท่น

แบบ ผ.๐๓

ที่	แผนงาน	หมวด	ประเภท	เป้าหมาย (ผลผลิตของครุภัณฑ์)	งบประมาณ					หน่วยงาน รับผิดชอบ หลัก
					๒๕๖๑ (บาท)	๒๕๖๒ (บาท)	๒๕๖๓ (บาท)	๒๕๖๔ (บาท)	๒๕๖๕ (บาท)	
๔	สาธารณสุข	ค่าครุภัณฑ์	ครุภัณฑ์สำนักงาน	๑) ชุดโซฟา	-	๑๖,๐๐๐	-	-	-	กองสาธารณสุขฯ
				รวมครุภัณฑ์สำนักงาน	-	๑๖,๐๐๐	-	-	-	
				รวมแผนงานสาธารณสุข	-	๑๖,๐๐๐	-	-	-	
๕	เคหะและชุมชน	ค่าครุภัณฑ์	ครุภัณฑ์ยานพาหนะและขนส่ง	๑) รถโดยสารดัดแปลง ไม่น้อยกว่า ๓๐ ที่นั่ง ๑ คัน (กองสาธารณสุขฯ)	๑,๑๐๐,๐๐๐	-	-	-	-	กองสาธารณสุขฯ / กองช่าง
				๒) รถสุขาเคลื่อนที่ จำนวน ๑ คัน (กองสาธารณสุขฯ)	๖,๕๐๐,๐๐๐	-	-	-	-	
				๓) รถดั้มเปอร์อเนกประสงค์ ๑ คัน (กองช่าง)	๙๕,๐๐๐	-	-	-	-	
				๔) รถบรรทุก (ดีเซล) ขนาด ๑ ตัน ขับเคลื่อน ๒ ล้อ แบบดับเบิ้ลแคม จำนวน ๑ คัน (กองช่าง)	๗๘๗,๐๐๐	-	-	-	-	
				๕) รถจักรยานยนต์ ขนาด ๑๒๐ ซีซี จำนวน ๑ คัน	๔๖,๔๐๐	-	-	-	-	
				รวมครุภัณฑ์ยานพาหนะและขนส่ง	๘,๕๒๘,๔๐๐	-	-	-	-	
			ครุภัณฑ์การเกษตร	๑) เครื่องบดย่อยกิ่งไม้แบบลากจูง (กองสาธารณสุขฯ)	๒,๕๐๐,๐๐๐	-	-	-	-	กองสาธารณสุขฯ
				๒) รถไถ ๑ คัน (กองช่าง)	๒,๐๐๐,๐๐๐	-	-	-	-	/กองช่าง
				รวมครุภัณฑ์การเกษตร	๔,๕๐๐,๐๐๐	-	-	-	-	

บัญชีครุภัณฑ์

แผนพัฒนาเทศบาล (พ.ศ. ๒๕๖๑ ถึง ๒๕๖๕)

เทศบาลเมืองท่าเรือพระแท่น

แบบ ผ.๐๓

ที่	แผนงาน	หมวด	ประเภท	เป้าหมาย (ผลผลิตของครุภัณฑ์)	งบประมาณ					หน่วยงาน รับผิดชอบ หลัก
					๒๕๖๑ (บาท)	๒๕๖๒ (บาท)	๒๕๖๓ (บาท)	๒๕๖๔ (บาท)	๒๕๖๕ (บาท)	
			ครุภัณฑ์ก่อสร้าง	๑) เครื่องเลื่อยยนต์ ใบเลื่อยขนาด ๑๘ นิ้ว จำนวน ๑ เครื่อง ๒) เลื่อยโซ่ยนต์ จำนวน ๒ เครื่อง	๑๐,๐๐๐	-	-	-	-	กองช่าง
รวมครุภัณฑ์ก่อสร้าง					๑๐,๐๐๐	๑๖,๐๐๐	-	-	-	
			ครุภัณฑ์คอมพิวเตอร์	๑. เครื่องคอมพิวเตอร์แบบ ประมวลผลแบบที่ ๒ จำนวน ๒ เครื่อง ๒) เครื่องคอมพิวเตอร์สำนักงาน จำนวน ๑ เครื่อง ๓) เครื่องสำรองไฟฟ้า ขนาด ๑ kva จำนวน ๒ เครื่อง ๔) อุปกรณ์อ่านบัตรแบบ เอนกประสงค์ จำนวน ๑ เครื่อง	-	๖๐,๐๐๐	-	-	-	กองช่าง
รวมครุภัณฑ์คอมพิวเตอร์					-	๘๙,๓๐๐	-	-	-	
			ครุภัณฑ์กีฬา	๑) เครื่องออกกำลังกายกลางแจ้ง สแตนเลส จำนวน ๘ ชุด	-	-	๒,๐๐๐,๐๐๐	-	-	กองช่าง
รวมครุภัณฑ์กีฬา					-	-	๒,๐๐๐,๐๐๐	-	-	
			ครุภัณฑ์การศึกษา	๑) เครื่องเด็กเล่น	-	-	-	๑,๐๐๐,๐๐๐	-	กองช่าง
รวมครุภัณฑ์การศึกษา					-	-	-	๑,๐๐๐,๐๐๐	-	
รวมแผนงานเคหะและชุมชน					๑๓,๐๓๘,๔๐๐	๑๐๕,๓๐๐	๒,๐๐๐,๐๐๐	๑,๐๐๐,๐๐๐		

บัญชีครุภัณฑ์

แผนพัฒนาเทศบาล (พ.ศ. ๒๕๖๑ ถึง ๒๕๖๕)

เทศบาลเมืองท่าเรือพระแท่น

แบบ ผ.๐๓

ที่	แผนงาน	หมวด	ประเภท	เป้าหมาย (ผลผลิตของครุภัณฑ์)	งบประมาณ					หน่วยงาน รับผิดชอบ หลัก
					๒๕๖๑ (บาท)	๒๕๖๒ (บาท)	๒๕๖๓ (บาท)	๒๕๖๔ (บาท)	๒๕๖๕ (บาท)	
๖	สร้างความ เข้มแข็ง ของชุมชน	ค่าครุภัณฑ์	ครุภัณฑ์สำนักงาน	๑) ตู้เก็บเอกสารแบบบานเลื่อน กระจก พร้อมฐานรองตู้ จำนวน ๓ ตู้	-	๑๕,๐๐๐	-	-	-	กอง สวัสดิการฯ
รวมครุภัณฑ์สำนักงาน					-	๑๕,๐๐๐	-	-	-	
			ครุภัณฑ์คอมพิวเตอร์	๑) เครื่องคอมพิวเตอร์สำนักงาน จำนวน ๒ เครื่อง ๒) เครื่องสำรองไฟ ขนาด ๑kva จำนวน ๒ เครื่อง ๓) อุปกรณ์อ่านบัตรแบบ เอนกประสงค์ จำนวน ๒ เครื่อง ๔) เครื่องพิมพ์เลเซอร์ หรือ LED ขาวดำ ชนิด Network แบบที่ ๑ จำนวน ๑ เครื่อง ๕) เครื่องพิมพ์ Multifunction แบบฉีดยากพร้อมติดตั้งหมึก พิมพ์ จำนวน ๑ เครื่อง	-	๓๔,๐๐๐	-	-	-	กอง สวัสดิการฯ
รวมครุภัณฑ์คอมพิวเตอร์					-	๖๓,๙๐๐	-	-	-	
รวมแผนงานสร้างความเข้มแข็งของชุมชน					-	๗๘,๙๐๐	-	-	-	

บัญชีครุภัณฑ์
แผนพัฒนาเทศบาล (พ.ศ. ๒๕๖๑ ถึง ๒๕๖๕)
เทศบาลเมืองท่าเรือพระแท่น

แบบ ผ.๐๓

ที่	แผนงาน	หมวด	ประเภท	เป้าหมาย (ผลผลิตของครุภัณฑ์)	งบประมาณ					หน่วยงาน รับผิดชอบ หลัก
					๒๕๖๑ (บาท)	๒๕๖๒ (บาท)	๒๕๖๓ (บาท)	๒๕๖๔ (บาท)	๒๕๖๕ (บาท)	
๗	ศาสนา วัฒนธรรม และ นันทนาการ	ค่าครุภัณฑ์	ครุภัณฑ์วิทยาศาสตร์ หรือการแพทย์	๑) เครื่องดูดตะกอน จำนวน ๑ เครื่อง	-	๕๐,๐๐๐	-	-	-	กอง การศึกษา
รวมครุภัณฑ์วิทยาศาสตร์หรือการแพทย์					-	๕๐,๐๐๐	-	-	-	
รวมแผนงานศาสนาวัฒนธรรมและนันทนาการ					-	๕๐,๐๐๐	-	-	-	
๘	อุตสาหกรรม และการโยธา	ค่าครุภัณฑ์	ครุภัณฑ์ก่อสร้าง	๑) เครื่องตบดิน จำนวน ๑ เครื่อง ๒) รถบดสันสะท้อนชนิดล้อบด เหล็กเรียบ ไม่น้อยกว่า ๒.๗ ตัน จำนวน ๑ คัน	๑๙,๐๐๐	-	-	-	-	กองช่าง
รวมครุภัณฑ์ก่อสร้าง					๑๙,๐๐๐	-	๒,๕๐๐,๐๐๐	-	-	
รวมแผนงานอุตสาหกรรมและการโยธา					๑๙,๐๐๐	-	๒,๕๐๐,๐๐๐	-	-	
๙	การพาณิชย์	ค่าครุภัณฑ์	ครุภัณฑ์สำนักงาน	๑. เก้าอี้สำนักงาน จำนวน ๓ ตัว ๒. ตู้เหล็กแบบ ๑๕ ลื่นชัก ๒ ตู้ ๓. เครื่องชั่งน้ำหนักทองคำแบบ ดิจิตอล จำนวน ๑ เครื่อง ๔. เครื่องทำน้ำเย็น ๑ เครื่อง ๕. เก้าอี้คอมพิวเตอร์ ๓ ตัว (กองการประปา)	๔,๕๐๐	-	-	-	-	สถานี- นุบาล/ กอง การประปา

บัญชีครุภัณฑ์
แผนพัฒนาเทศบาล (พ.ศ. ๒๕๖๑ ถึง ๒๕๖๕)
เทศบาลเมืองท่าเรือพระแท่น

แบบ ผ.๐๓

ที่	แผนงาน	หมวด	ประเภท	เป้าหมาย (ผลผลิตของครุภัณฑ์)	งบประมาณ					หน่วยงาน รับผิดชอบ หลัก
					๒๕๖๑ (บาท)	๒๕๖๒ (บาท)	๒๕๖๓ (บาท)	๒๕๖๔ (บาท)	๒๕๖๕ (บาท)	
				๖. กล้องโทรทัศน์วงจรปิด ๑ ชุด ชนิดเครือข่ายติดตั้งภายนอกอาคาร จำนวน ๓ จุด ภายในอาคาร จำนวน ๕ จุด (สถานธนาอนุบาล) ๗. เครื่องปรับอากาศ แบบตั้งพื้น หรือแบบแขวน (ระบบ Inverter) ขนาด ๓๐,๐๐๐ BTU จำนวน ๑ เครื่อง (สถานธนาอนุบาล)	-	-	๒๗๖,๙๐๐	-	-	
รวมครุภัณฑ์สำนักงาน					๕๗,๙๐๐	-	๒๗๖,๙๐๐	-	๕๘,๑๐๐	
			ครุภัณฑ์ยานพาหนะ และขนส่ง	๑. รถจักรยานยนต์ ขนาด ๑๑๐ ซีซี แบบเกียร์ธรรมดา จำนวน ๑ คัน	-	-	-	๔๐,๘๐๐	-	สถานธนา- อนุบาล/
รวมครุภัณฑ์ยานพาหนะและขนส่ง					-	-	-	๔๐,๘๐๐	-	
			ครุภัณฑ์คอมพิวเตอร์	๑. เครื่องพิมพ์แบบเลเซอร์ จำนวน ๑ เครื่อง (สถานธนาอนุบาล) ๒. เครื่องสำรองไฟ ๘๐๐ VA จำนวน ๒ เครื่อง (กองการประปา) ๓. เครื่องคอมพิวเตอร์สำหรับ งานสำนักงาน (กองการประปา) ๔. เครื่องสำรองไฟ ๘๐๐ VA จำนวน ๑ เครื่อง (กองการประปา)	๙,๖๐๐	-	-	-	-	สถานธนา- อนุบาล/ กอง การประปา
					๖,๔๐๐	-	-	-	-	
					-	๑๖,๐๐๐	-	-	-	
					-	๓,๒๐๐	-	-	-	

บัญชีครุภัณฑ์

แผนพัฒนาเทศบาล (พ.ศ. ๒๕๖๑ ถึง ๒๕๖๕)

เทศบาลเมืองท่าเรือพระแท่น

แบบ ผ.๐๓

ที่	แผนงาน	หมวด	ประเภท	เป้าหมาย (ผลผลิตของครุภัณฑ์)	งบประมาณ					หน่วยงาน รับผิดชอบ หลัก
					๒๕๖๑ (บาท)	๒๕๖๒ (บาท)	๒๕๖๓ (บาท)	๒๕๖๔ (บาท)	๒๕๖๕ (บาท)	
				๕. โปรแกรมระบบรับจํานำ	-	๔๐,๐๐๐	-	-	-	
				๖. เครื่องคอมพิวเตอร์ สำหรับงาน ประมวลผล แบบที่ ๑ จำนวน ๒ เครื่อง (สถานธนาบาล)	-	๒๒,๐๐๐	๒๒,๐๐๐	-	-	
				๗. เครื่องพิมพ์ชนิด Dot Matrix แบบแคร์สัน จำนวน ๒ เครื่อง (สถานธนาบาล)	-	-	๔๔,๐๐๐	-	-	
				๘. เครื่องพิมพ์แบบเลเซอร์หรือ LED ขาวดำ ชนิด Network แบบที่ ๒ จำนวน ๑ เครื่อง (สถานธนาบาล)	-	-	๑๕,๐๐๐	-	-	
				๙. เครื่องสำรองไฟ ๑ kVA จำนวน ๓ เครื่อง (สถานธนาบาล)	-	๕,๘๐๐	๑๑,๖๐๐	-	-	
				รวมครุภัณฑ์คอมพิวเตอร์	๑๖,๐๐๐	๘๗,๐๐๐	๙๒,๖๐๐	-	-	
			ครุภัณฑ์ไฟฟ้าและวิทยุ	๑. ระบบเตือนการบุกรุกและ กันขโมย	-	-	๕๐,๐๐๐	-	-	สถานธนา- บาล
				รวมครุภัณฑ์ไฟฟ้าและวิทยุ	-	-	๕๐,๐๐๐	-	-	
				รวมแผนงานการพาณิชย์	๑๖,๐๐๐	๘๗,๐๐๐	๑๔๒,๖๐๐	๔๐,๘๐๐	๔๘,๑๐๐	

ส่วนที่ ๔

การติดตามและประเมินผล

การติดตามและประเมินผลแผนพัฒนาท้องถิ่น ตามระเบียบกระทรวงมหาดไทยว่าด้วย การจัดทำแผนพัฒนาขององค์กรปกครองส่วนท้องถิ่น พ.ศ. ๒๕๔๘ แก้ไขเพิ่มเติมถึง (ฉบับที่ ๓) พ.ศ. ๒๕๖๑ ได้กำหนดแบบให้คณะกรรมการติดตามและประเมินผลแผนพัฒนาท้องถิ่น ดำเนินการให้คะแนนตามเกณฑ์ที่กำหนดไว้ ซึ่งเป็นส่วนหนึ่งของการติดตามและประเมินผลแผนพัฒนา โดยให้ดำเนินการให้แล้วเสร็จภายในหกสิบวัน นับแต่วันที่ประกาศใช้งบประมาณรายจ่าย มีรายละเอียดดังนี้

๔.๑ การติดตามและประเมินผลยุทธศาสตร์

๑. แนวทางการพิจารณาการติดตามและประเมินผลยุทธศาสตร์เพื่อความสอดคล้องแผนพัฒนาท้องถิ่น ประกอบด้วย

- ๑.๑ ข้อมูลสภาพทั่วไปและข้อมูลพื้นฐานขององค์กรปกครองส่วนท้องถิ่น ๒๐ คะแนน
- ๑.๒ การวิเคราะห์สถานการณ์และศักยภาพ ๒๐ คะแนน
- ๑.๓ ยุทธศาสตร์ ๖๐ คะแนน ประกอบด้วย

- (๑) ยุทธศาสตร์ขององค์กรปกครองส่วนท้องถิ่น ๑๐ คะแนน
 - (๒) ยุทธศาสตร์ขององค์กรปกครองส่วนท้องถิ่นในเขตจังหวัด ๑๐ คะแนน
 - (๓) ยุทธศาสตร์จังหวัด ๑๐ คะแนน
 - (๔) วิสัยทัศน์ ๕ คะแนน
 - (๕) กลยุทธ์ ๕ คะแนน
 - (๖) เป้าประสงค์ของแต่ละประเด็นกลยุทธ์ ๕ คะแนน
 - (๗) จุดยืนทางยุทธศาสตร์ ๕ คะแนน
 - (๘) แผนงาน ๕ คะแนน
 - (๙) ความเชื่อมโยงของยุทธศาสตร์ในภาพรวม ๕ คะแนน
- คะแนนรวม ๑๐๐ คะแนน เกณฑ์ที่ควรได้เพื่อให้เกิดความสอดคล้องและขับเคลื่อนการพัฒนาท้องถิ่นขององค์กรปกครองส่วนท้องถิ่น ไม่ควรน้อยกว่าร้อยละ ๘๐ (๘๐ คะแนน)

๔.๒ การติดตามและประเมินผลโครงการ

๑. แนวทางการพิจารณาการติดตามและประเมินผลโครงการเพื่อความสอดคล้องแผนพัฒนาท้องถิ่น ประกอบด้วย

- ๑.๑ การสรุปสถานการณ์การพัฒนา ๑๐ คะแนน
 - ๑.๒ การประเมินผลการนำแผนพัฒนาท้องถิ่นไปปฏิบัติในเชิงปริมาณ ๑๐ คะแนน
 - ๑.๓ การประเมินผลการนำแผนพัฒนาท้องถิ่นไปปฏิบัติในเชิงคุณภาพ ๑๐ คะแนน
 - ๑.๔ แผนงานและยุทธศาสตร์การพัฒนา ๑๐ คะแนน
 - ๑.๕ โครงการพัฒนา ๖๐ คะแนน ประกอบด้วย
- (๑) ความชัดเจนของชื่อโครงการ ๕ คะแนน
 - (๒) กำหนดวัตถุประสงค์สอดคล้องกับโครงการ ๕ คะแนน
 - (๓) เป้าหมาย (ผลผลิตของโครงการ) มีความชัดเจนนำไปสู่การตั้งงบประมาณได้ถูกต้อง ๕ คะแนน

- (๔) โครงการมีความสอดคล้องกับแผนยุทธศาสตร์ชาติ ๒๐ ปี ๕ คะแนน
 - (๕) เป้าหมาย (ผลผลิตของโครงการ) มีความสอดคล้องกับแผนพัฒนาเศรษฐกิจและสังคมแห่งชาติ ฉบับที่ ๑๒ ๕ คะแนน
 - (๖) โครงการมีความสอดคล้องกับ Thailand ๔.๐ ๕ คะแนน
 - (๗) โครงการสอดคล้องกับยุทธศาสตร์จังหวัด ๕ คะแนน
 - (๘) โครงการแก้ไขปัญหาความยากจนหรือการเสริมสร้างให้ประเทศชาติมั่นคง มั่งคั่ง ยั่งยืนภายใต้หลักประชารัฐ ๕ คะแนน
 - (๙) งบประมาณ มีความสอดคล้องกับเป้าหมาย (ผลผลิตของโครงการ) ๕ คะแนน
 - (๑๐) มีการประมาณการราคาถูกต้องตามหลักวิธีการงบประมาณ ๕ คะแนน
 - (๑๑) มีการกำหนดตัวชี้วัด (KPI) และสอดคล้องกับวัตถุประสงค์และผลที่คาดว่าจะได้รับ ๕ คะแนน
 - (๑๒) ผลที่คาดว่าจะได้รับ สอดคล้องกับวัตถุประสงค์ ๕ คะแนน
- คะแนนรวม ๑๐๐ คะแนน เกณฑ์ที่ควรได้เพื่อให้เกิดความสอดคล้องและขับเคลื่อนการพัฒนาท้องถิ่นขององค์กรปกครองส่วนท้องถิ่น ไม่ควรน้อยกว่าร้อยละ ๘๐ (๘๐ คะแนน)

๔.๓ สรุปผลการพัฒนาท้องถิ่น

๔.๓.๑ สรุปผลการพัฒนาท้องถิ่น ในปีงบประมาณ พ.ศ. ๒๕๖๑ และ พ.ศ. ๒๕๖๒

๑) สรุปสถานการณ์พัฒนา การตั้งงบประมาณ การเบิกจ่ายงบประมาณ

- สรุปสถานการณ์พัฒนา

แผนพัฒนาเทศบาล (พ.ศ. ๒๕๖๑ – ๒๕๖๔) เป็นการแปลงแผนยุทธศาสตร์การพัฒนาไปสู่การปฏิบัติ ซึ่งยุทธศาสตร์การพัฒนาของเทศบาลเมืองท่าเรือพระแท่น มีจำนวน ๕ ยุทธศาสตร์ ดังนี้

(๑) ยุทธศาสตร์การพัฒนาด้านเศรษฐกิจ

เทศบาลได้ดำเนินการพัฒนาและปรับปรุงทัศนียภาพที่สำคัญต่างๆ ให้เป็นแหล่งท่องเที่ยว ทั้งสวนเฉลิมพระเกียรติ ร.๙ ศูนย์บริการนักท่องเที่ยว และบริเวณริมแม่น้ำแม่กลอง เป็นต้น นอกจากนี้มีการจัดกิจกรรมโครงการส่งเสริมการท่องเที่ยวในเขตเทศบาลหลากหลายรูปแบบ เช่น จัดทำโครงการร่วมกับจังหวัดกาญจนบุรี เนวี มาร์เก็ต ท่าเรือ เพื่อส่งเสริมการขายสินค้าพื้นเมืองต่างๆ ของจังหวัดกาญจนบุรี จัดคอนเสิร์ตคาราบาว “แค่คุณเปิด โลกก็เปลี่ยน” เพื่อหารายได้สมทบทุนสร้างศูนย์ส่งเสริมศักยภาพผู้สูงอายุและผู้พิการ ช่อมแซมอาคารสถานีตำรวจภูธรตำบลท่าเรือ (หลังเก่า) เป็นต้น พร้อมกันนี้ยังจัดทำโครงการอบรมส่งเสริมอาชีพชุมชน เพื่อให้ความรู้และสร้างอาชีพแก่กลุ่มแม่บ้าน ให้สามารถกระตุ้นเศรษฐกิจให้ดีขึ้น

(๒) ยุทธศาสตร์การพัฒนาด้านคุณภาพชีวิตและสังคม

ในด้านการศึกษาได้ดำเนินการสนับสนุนให้เด็กได้รับการพัฒนาด้านร่างกาย จิตใจ อารมณ์ สังคม สติปัญญา ตามวัย รวมทั้งพัฒนาระบบการประกันคุณภาพในสถานศึกษาและพัฒนาการจัดการศึกษา การเรียนการสอน พัฒนาบุคลากรครูเพื่อส่งเสริมการศึกษาให้มีประสิทธิภาพ นอกจากนี้ยังได้รับการสนับสนุนงบประมาณในการก่อสร้างอาคารโรงเรียนเทศบาล ๑ (อาคารเรียน ๓ ชั้น ๑๒ ห้องเรียน) ในปีงบประมาณ พ.ศ. ๒๕๕๗ และงบประมาณในการก่อสร้างอาคารอนุบาลของโรงเรียนเทศบาล ๑ ในปีงบประมาณ พ.ศ. ๒๕๕๘ จากกรมส่งเสริมการปกครองท้องถิ่น

ด้านความปลอดภัยในชีวิตและทรัพย์สินของประชาชน ได้ร่วมกับสถานีตำรวจภูธรท่าเรือ และทหารบกจังหวัดกาญจนบุรี จัดระเบียบทางเท้าและการจำหน่ายสินค้าในที่สาธารณะในเขตเทศบาล และจัดทำ

โครงการอบรมให้ความรู้ในการป้องกันและระงับอัคคีภัยให้กับนักเรียนในโรงเรียนเขตเทศบาล อีกทั้งจัดฝึกซ้อมแผนป้องกันและบรรเทาสาธารณภัยให้แก่ประชาชน

ดำเนินการส่งเสริมให้ชุมชนมีส่วนร่วมในการบริหารและพัฒนาชุมชน ทั้งในเรื่องของยาเสพติด การจัดกิจกรรมส่งเสริมประเพณีวัฒนธรรม การจัดทำกิจกรรมบริการสาธารณะ จัดทำโครงการส่งเสริมกีฬาและนันทนาการต่างๆ เป็นต้น

จัดทำโครงการที่ส่งเสริมการพัฒนางานด้านสาธารณสุข การป้องกันโรคติดต่อและสนับสนุนการสร้างสุขภาพอนามัยที่ดีให้แก่ประชาชน โดยจัดกิจกรรมออกตรวจสุขภาพผู้สูงอายุ และผู้ป่วยติดเตียง เคลื่อนที่ตามชุมชนต่างๆ ทุกวันศุกร์ เพื่อให้ประชาชนมีความสะดวกสบายมากยิ่งขึ้น

(๓) ยุทธศาสตร์การพัฒนาด้านสาธารณสุข

พัฒนาระบบโครงสร้างพื้นฐานในเขตเทศบาล ให้การคมนาคมและการขนส่งมีความสะดวกสบายและปลอดภัยมากขึ้น ทั้งถนน ทางเท้า ท่อระบายน้ำ ไฟฟ้าสาธารณะ และระบบประปา

(๔) ยุทธศาสตร์การพัฒนาด้านการบริหารจัดการที่ดี

ส่งเสริมและพัฒนาศักยภาพของบุคลากรเทศบาล โดยจัดทำโครงการอบรมและศึกษาดูงาน รวมทั้งให้มีการไปฝึกอบรมตามสถาบันพัฒนาบุคลากรต่างๆ เช่น ผู้บริหารท้องถิ่น สมาชิกสภาเทศบาล บุคลากรครู ข้าราชการท้องถิ่น และพนักงานจ้าง เป็นต้น นอกจากนี้ยังจัดทำโครงการพัฒนาและปรับปรุงระบบข้อมูลข่าวสารและระบบเทคโนโลยีสารสนเทศให้มีประสิทธิภาพและทันสมัย และเพื่อเพิ่มช่องทางต่างๆ ในการเปิดเผยข้อมูลข่าวสารแก่ประชาชน พัฒนาระบบการจัดเก็บรายได้สร้างแรงจูงใจในการเสียภาษี รวมทั้งจัดทำโครงการส่งเสริมประชาธิปไตยและกระบวนการมีส่วนร่วมเพื่อเสริมสร้างความมั่นคงของชาติ

(๕) ยุทธศาสตร์ด้านทรัพยากรธรรมชาติและสิ่งแวดล้อม

ดำเนินการจัดกิจกรรมส่งเสริมการมีส่วนร่วมให้ประชาชนมีจิตสำนึกร่วมกันพัฒนา ดูแล และทำความสะอาดสิ่งแวดล้อม และจัดทำโครงการกำจัดขยะมูลฝอยในเขตเทศบาล

- **สรุปการตั้งงบประมาณ การเบิกจ่ายงบประมาณ**

ปีงบประมาณ พ.ศ. ๒๕๖๑

เทศบาลเมืองท่าเรือพระแท่นได้ดำเนินการบริหารราชการตามแผนพัฒนาเทศบาล (พ.ศ. ๒๕๖๑ - ๒๕๖๔) ซึ่งมีโครงการบรรจุอยู่ในแผน (เฉพาะปี ๒๕๖๑) จำนวน ๑๓๑ โครงการ ซึ่งรวมการแก้ไขเพิ่มเติมและเปลี่ยนแปลงแผนแล้ว งบประมาณตามแผนพัฒนา (เฉพาะปี ๒๕๖๑) จำนวน ๑๗๒,๘๘๔,๘๐๐ บาท ในส่วนของแผนดำเนินงานประจำปี ๒๕๖๑ มีโครงการจำนวน ๗๓ โครงการ งบประมาณจำนวน ๗๐,๒๑๗,๘๐๐ บาท ดำเนินการเสร็จแล้ว ๕๗ โครงการ งบประมาณ ๔๘,๔๔๐,๒๒๕.๓๕ บาท อยู่ระหว่างดำเนินการอีก ๑๖ โครงการ (เนื่องจากมีโครงการที่โอนเงินงบประมาณมาตั้งจ่ายเป็นรายการใหม่และสภาเทศบาลได้มีมติให้กันเงินงบประมาณไว้เบิกจ่ายในปีถัดไป รวมทั้งโครงการที่ขออนุมัติจ่ายขาดเงินสะสมไว้) งบประมาณ ๑๔,๒๕๙,๐๐๐ บาท ซึ่งสามารถจำแนกตามยุทธศาสตร์ได้ดังนี้

จำนวนโครงการและงบประมาณตามแผนพัฒนาเทศบาล (พ.ศ. ๒๕๖๑ - ๒๕๖๔) (เฉพาะปี ๒๕๖๑)

ยุทธศาสตร์	จำนวนโครงการ	งบประมาณ (บาท)
๑. การพัฒนาเศรษฐกิจ	๘	๑๘,๒๑๕,๐๐๐
๒. การพัฒนาคุณภาพชีวิตและสังคม	๖๙	๘๕,๘๗๕,๖๐๐
๓. การพัฒนาสาธารณสุขปโภค	๒๙	๔๖,๘๗๖,๐๐๐
๔. การพัฒนาประสิทธิภาพการบริหารจัดการที่ดี	๑๗	๘,๙๗๐,๐๐๐
๕. การพัฒนาทรัพยากรธรรมชาติและสิ่งแวดล้อม	๘	๑๒,๙๔๘,๒๐๐
รวมทั้งสิ้น	๑๓๑	๑๗๒,๘๘๔,๘๐๐

แผนภูมิแสดง จำนวนโครงการในปีงบประมาณ พ.ศ. ๒๕๖๑ ตามแผนพัฒนาเทศบาล (พ.ศ. ๒๕๖๑ - ๒๕๖๔)

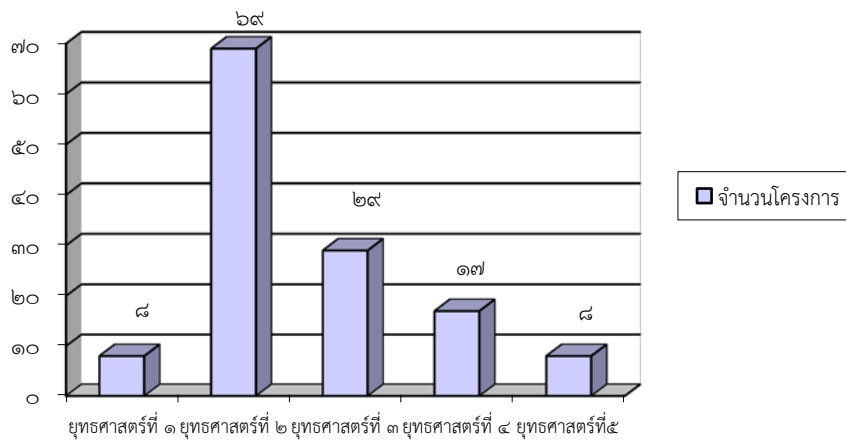

แผนภูมิแสดง จำนวนงบประมาณในปีงบประมาณ พ.ศ. ๒๕๖๑ ตามแผนพัฒนาเทศบาล (พ.ศ. ๒๕๖๑ - ๒๕๖๔)

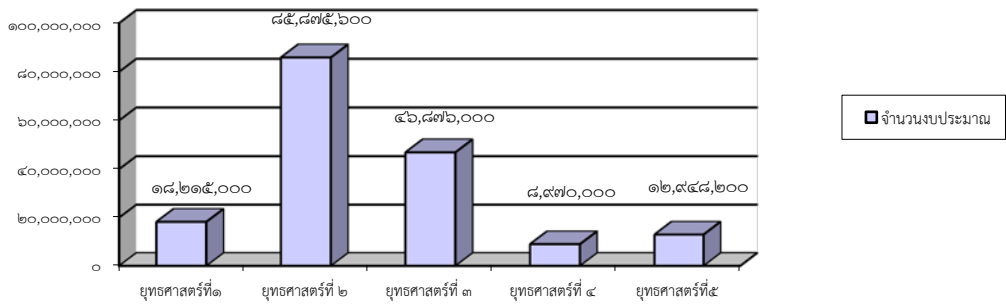

ในปีงบประมาณ พ.ศ. ๒๕๖๑ เทศบาลเมืองท่าเรือพระแท่นได้กำหนดโครงการที่จะดำเนินการตามแผนการดำเนินงาน ประจำปีงบประมาณ พ.ศ. ๒๕๖๑ รวมทั้งสิ้น ๑๓๑ โครงการ งบประมาณ ๑๗๒,๘๘๔,๘๐๐ บาท ซึ่งสามารถจำแนกตามยุทธศาสตร์การพัฒนา ได้ดังนี้

จำนวนโครงการและงบประมาณตามแผนการดำเนินงานประจำปี งบประมาณ พ.ศ. ๒๕๖๑

ยุทธศาสตร์	จำนวนโครงการ	งบประมาณ (บาท)
๑. การพัฒนาเศรษฐกิจ	๔	๔๗๕,๐๐๐
๒. การพัฒนาคุณภาพชีวิตและสังคม	๔๔	๓๓,๕๙๕,๕๐๐
๓. การพัฒนาสาธารณสุขป้อม	๑๒	๒๐,๙๔๖,๐๐๐
๔. การพัฒนาประสิทธิภาพการบริหารจัดการที่ดี	๑๒	๘,๑๔๑,๓๐๐
๕. การพัฒนาทรัพยากรธรรมชาติและสิ่งแวดล้อม	๑	๗,๕๐๐,๐๐๐
รวม	๗๓	๗๐,๖๕๗,๘๐๐

แผนภูมิแสดง จำนวนโครงการตามแผนการดำเนินงาน ประจำปีงบประมาณ พ.ศ. ๒๕๖๑

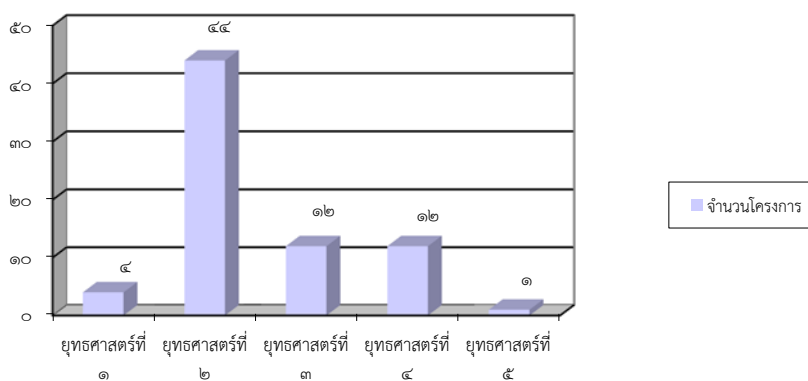

แผนภูมิแสดง จำนวนงบประมาณตามแผนการดำเนินงาน ประจำปีงบประมาณ พ.ศ. ๒๕๖๑

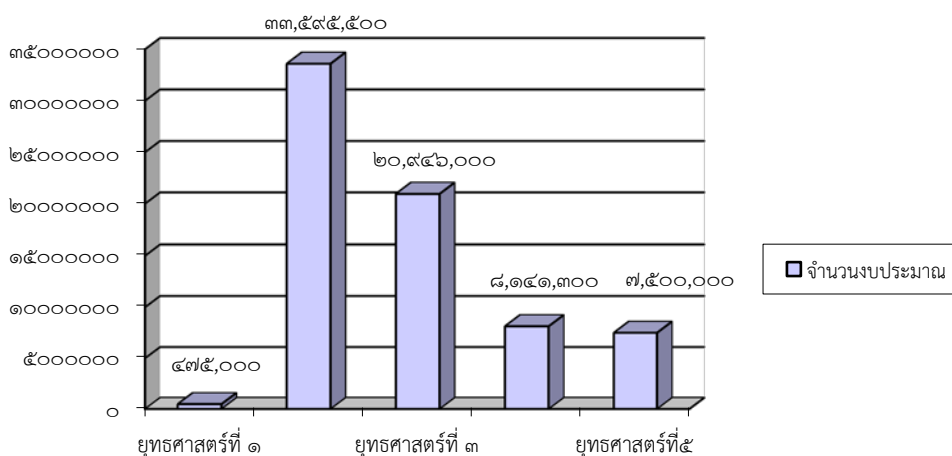

ตารางแสดงจำนวนโครงการและงบประมาณในปี พ.ศ. ๒๕๖๑ ตามแผนพัฒนาเทศบาล ตามที่ได้ตั้ง
งบประมาณ และการเบิกจ่ายงบประมาณ

ยุทธศาสตร์	จำนวนโครงการ ในแผนพัฒนา เฉพาะปี(๖๑)	จำนวน โครงการที่ ได้รับอนุมัติ	จำนวน โครงการที่ ดำเนินการ จริง	คิดเป็น ร้อยละ ของ แผน พัฒนา	จำนวน งบประมาณใน แผนพัฒนา ปี ๒๕๖๑	จำนวน งบประมาณที่ ได้รับอนุมัติ	การเบิกจ่าย งบประมาณ	คิดเป็น ร้อยละ ของ แผน พัฒนา
๑. ด้านเศรษฐกิจ	๘	๔	๔	๓.๐๕	๑๘,๒๑๕,๐๐๐	๔๗๕,๐๐๐	๔๖๓,๗๐๕	๐.๒๗
๒. ด้านคุณภาพชีวิตและ สังคม	๖๙	๔๔	๔๒	๓๒.๐๖	๘๕,๘๗๕,๖๐๐	๓๓,๕๙๕,๕๐๐	๓๐,๙๓๕,๙๑๔.๓๕	๔๓.๗๘
๓. ด้านสาธารณสุข	๒๙	๑๒	๑๒	๓.๘๒	๔๖,๘๗๖,๐๐๐	๒๐,๙๔๖,๐๐๐	๓,๘๐๐,๗๕๒	๒.๒๐
๔. ด้านประสิทธิภาพการ บริหารจัดการที่ดี	๑๗	๑๒	๑๑	๙.๑๖	๘,๙๗๐,๐๐๐	๘,๑๔๑,๓๐๐	๗,๗๔๓,๙๖๔	๔.๔๘
๕. ด้านทรัพยากรธรรมชาติและ สิ่งแวดล้อม	๘	๑	๑	๐.๗๖	๑๒,๙๔๘,๒๐๐	๗,๕๐๐,๐๐๐	๗,๔๘๕,๐๐๐	๔.๓๓
รวม	๑๓๑	๗๓	๗๐	๕๓.๔๓	๑๗๒,๘๘๔,๘๐๐	๗๐,๖๕๗,๘๐๐	๕๐,๔๒๙,๓๒๕.๓๕	๒๙.๑๗

มีโครงการที่ไม่ได้ดำเนินการ และยกเลิกโครงการ จำนวน ๓ โครงการ ดังนี้

ลำดับ ที่	โครงการ	งบประมาณ	หน่วยงานที่ รับผิดชอบ
๑	สนับสนุนค่าใช้จ่ายในการอำนวยความสะดวกของศูนย์รวมข้อมูลข่าวสาร การซื้อหรือการจ้างขององค์การบริหารส่วนตำบลระดับอำเภอ	๓๐,๐๐๐	สำนักปลัดฯ
๒	อบรมหรือทบทวนอาสาสมัครป้องกันภัยฝ่ายพลเรือน	๑๐,๐๐๐	สำนักปลัดฯ
๓	สำรวจข้อมูลพื้นฐานและภาวะสุขภาพของประชาชนในเขต เทศบาล	๖๐,๐๐๐	กองสาธารณสุขฯ
รวม ๓ โครงการ		๑๐๐,๐๐๐	บาท

ปีงบประมาณ พ.ศ. ๒๕๖๒

เทศบาลเมืองท่าเรือพระแท่นได้ดำเนินการบริหารราชการตามแผนพัฒนาเทศบาล (พ.ศ. ๒๕๖๑ - ๒๕๖๔) ซึ่งมีโครงการบรรจุอยู่ในแผนจำนวน ๑๒๖ โครงการ ซึ่งรวมการเพิ่มเติมและเปลี่ยนแปลงแผน
แล้ว งบประมาณตามแผนพัฒนา จำนวน ๑๔๘,๑๑๙,๘๐๐ บาท ในส่วนของแผนดำเนินงานประจำปี ๒๕๖๒ มี
โครงการจำนวน ๗๑ โครงการ งบประมาณจำนวน ๗๖,๗๕๐,๒๐๐ บาท ซึ่งสามารถจำแนกตามยุทธศาสตร์ได้ดังนี้

จำนวนโครงการและงบประมาณตามแผนพัฒนาเทศบาล (พ.ศ. ๒๕๖๑ - ๒๕๖๔)

(เฉพาะปี ๒๕๖๒)

ยุทธศาสตร์	จำนวนโครงการ	งบประมาณ (บาท)
๑. การพัฒนาเศรษฐกิจ	๑๔	๑๗,๔๙๕,๐๐๐
๒. การพัฒนาคุณภาพชีวิตและสังคม	๗๓	๗๑,๗๕๕,๖๐๐
๓. การพัฒนาสาธารณสุข	๑๓	๑๑,๕๑๑,๐๐๐
๔. การพัฒนาประสิทธิภาพการบริหารจัดการที่ดี	๑๘	๓๔,๘๖๐,๐๐๐
๕. การพัฒนาทรัพยากรธรรมชาติและสิ่งแวดล้อม	๘	๑๒,๔๙๘,๒๐๐
รวมทั้งสิ้น	๑๒๖	๑๔๘,๑๑๙,๘๐๐

แผนภูมิแสดง จำนวนโครงการในปีงบประมาณ พ.ศ. ๒๕๖๒ ตามแผนพัฒนาเทศบาล (พ.ศ. ๒๕๖๑ - ๒๕๖๔)

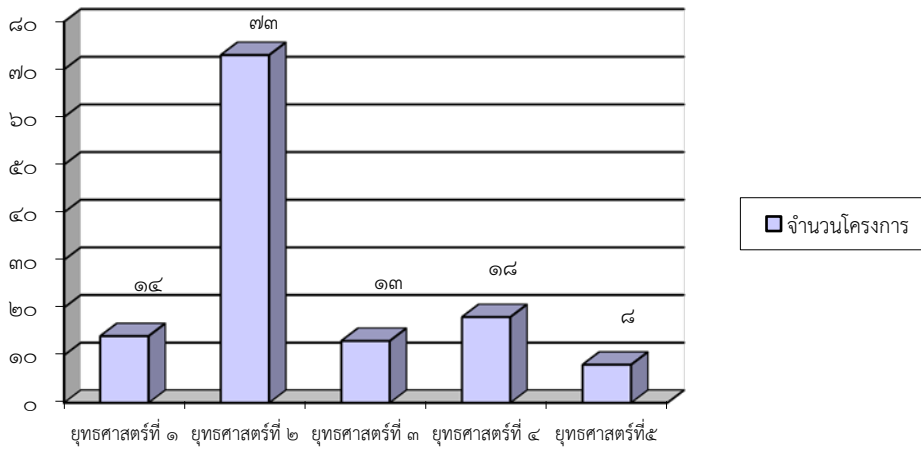

แผนภูมิแสดง จำนวนงบประมาณในปีงบประมาณ พ.ศ. ๒๕๖๒ ตามแผนพัฒนาเทศบาล (พ.ศ. ๒๕๖๑ - ๒๕๖๔)

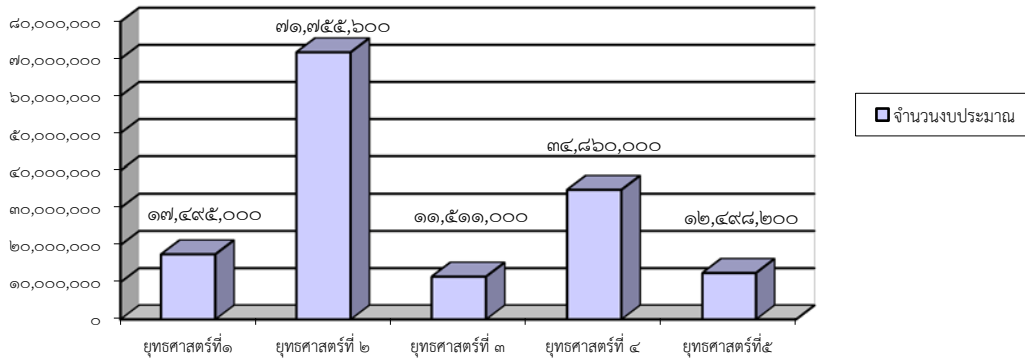

ในปีงบประมาณ พ.ศ. ๒๕๖๒ เทศบาลเมืองท่าเรือพระแท่นได้กำหนดโครงการที่จะดำเนินการตามแผนการดำเนินงาน ประจำปีงบประมาณ พ.ศ. ๒๕๖๒ รวมทั้งสิ้น ๗๑ โครงการ งบประมาณ ๗๖,๗๕๐,๒๐๐ บาท ซึ่งสามารถจำแนกตามยุทธศาสตร์การพัฒนา ได้ดังนี้

จำนวนโครงการและงบประมาณตามแผนการดำเนินงานประจำปี งบประมาณ พ.ศ. ๒๕๖๒

ยุทธศาสตร์	จำนวนโครงการ	งบประมาณ (บาท)
๑. การพัฒนาเศรษฐกิจ	๔	๒๗๕,๐๐๐
๒. การพัฒนาคุณภาพชีวิตและสังคม	๕๐	๓๘,๔๓๙,๖๐๐
๓. การพัฒนาสาธารณูปโภค	๒	๘๒๐,๐๐๐
๔. การพัฒนาประสิทธิภาพการบริหารจัดการที่ดี	๑๑	๒๘,๙๑๕,๖๐๐
๕. การพัฒนาทรัพยากรธรรมชาติและสิ่งแวดล้อม	๔	๘,๓๐๐,๐๐๐
รวม	๗๑	๗๖,๗๕๐,๒๐๐

แผนภูมิแสดง จำนวนโครงการตามแผนการดำเนินงาน ประจำปีงบประมาณ พ.ศ. ๒๕๖๒

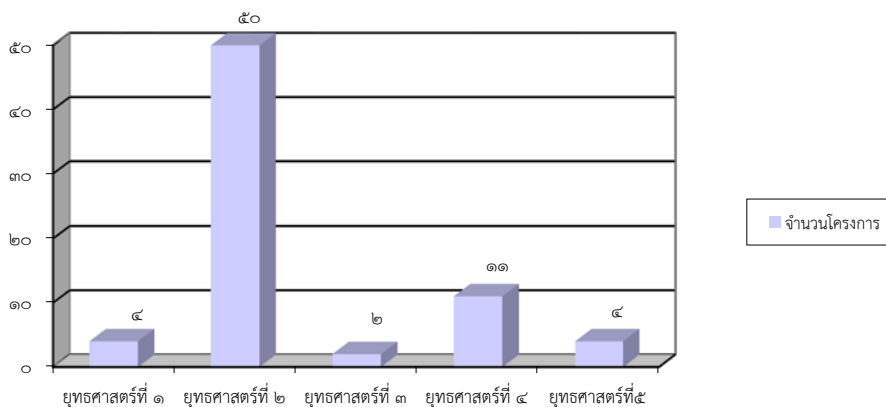

แผนภูมิแสดง จำนวนงบประมาณตามแผนการดำเนินงาน ประจำปีงบประมาณ พ.ศ. ๒๕๖๒

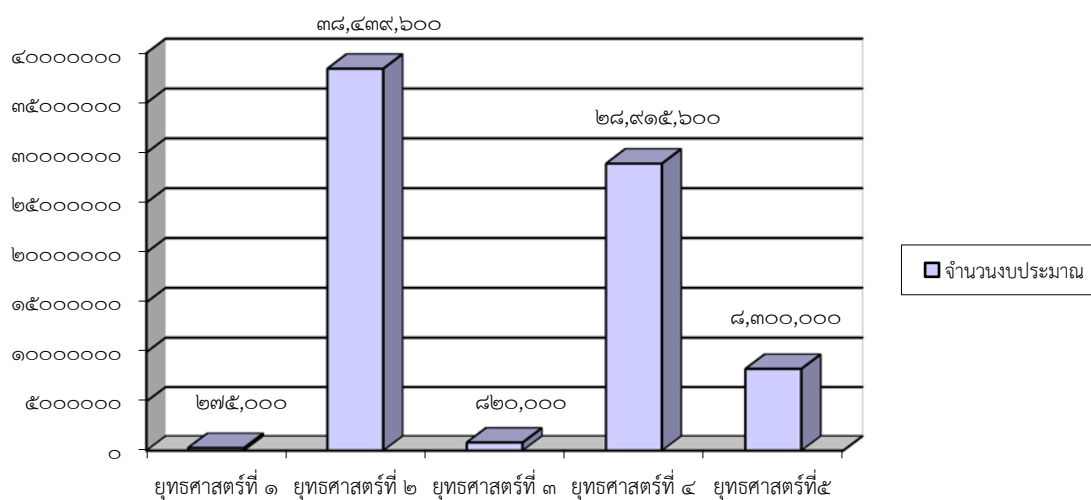

ตารางแสดงจำนวนโครงการและงบประมาณในปี พ.ศ. ๒๕๖๒ ตามแผนพัฒนาเทศบาล ตามที่ได้ตั้งงบประมาณ และการเบิกจ่ายงบประมาณ (ใน ๒ ไตรมาสแรก เดือนตุลาคม ๒๕๖๑ - มีนาคม ๒๕๖๒)

ยุทธศาสตร์	จำนวนโครงการในแผนพัฒนาเฉพาะปี (๖๒)	จำนวนโครงการที่ได้รับอนุมัติ	จำนวนโครงการที่ดำเนินการจริง	คิดเป็นร้อยละของแผนพัฒนา	จำนวนงบประมาณในแผนพัฒนาปี ๒๕๖๒	จำนวนงบประมาณที่ได้รับอนุมัติ	การเบิกจ่ายงบประมาณ	คิดเป็นร้อยละของแผนพัฒนา
๑. ด้านเศรษฐกิจ	๑๔	๔	๓	๒.๓๘	๑๗,๔๙๕,๐๐๐	๒๗๕,๐๐๐	๒๑๐,๙๑๘.๐๐	๐.๑๔
๒. ด้านคุณภาพชีวิตและสังคม	๗๓	๕๐	๑๖	๑๒.๗๐	๗๑,๗๕๕,๖๐๐	๓๘,๔๓๙,๖๐๐	๑๗,๒๓๔,๓๐๔.๑๕	๑๑.๖๓
๓. ด้านสาธารณสุข	๑๓	๒	-	-	๑๑,๕๑๑,๐๐๐	๘๒๐,๐๐๐	-	-
๔. ด้านประสิทธิภาพการบริหารจัดการที่ดี	๑๘	๑๑	๒	๑.๕๙	๓๔,๘๖๐,๐๐๐	๒๘,๙๑๕,๖๐๐	๔,๑๐๐,๒๗๕.๘๘	๒.๗๗
๕. ด้านทรัพยากรธรรมชาติและสิ่งแวดล้อม	๘	๔	-	-	๑๒,๔๙๘,๒๐๐	๘๓,๐๐๐,๐๐๐	-	-
รวม	๑๒๖	๗๑	๒๑	๑๖.๖๗	๑๔๘,๑๑๙,๘๐๐	๗๖,๗๕๐,๒๐๐	๒๑,๕๔๕,๔๙๘.๐๓	๑๔.๕๕

๒) การประเมินผลการนำแผนพัฒนาท้องถิ่นไปปฏิบัติในเชิงปริมาณและเชิงคุณภาพ

(๑) การประเมินผลการนำแผนพัฒนาไปปฏิบัติในเชิงปริมาณ

ในปีงบประมาณ พ.ศ. ๒๕๖๑

ตารางแสดงระดับความสำเร็จในการบรรลุเป้าหมายตามแผนพัฒนาเทศบาล (พ.ศ. ๒๕๖๑ – ๒๕๖๔)

ยุทธศาสตร์	ปีงบประมาณ พ.ศ. ๒๕๖๑		
	จำนวนโครงการตามแผนพัฒนาเทศบาล	จำนวนโครงการตามแผนการดำเนินงาน	ร้อยละ
๑. การพัฒนาเศรษฐกิจ	๘	๔	๓.๐๕
๒. การพัฒนาคุณภาพชีวิตและสังคม	๖๙	๔๔	๓๓.๕๙
๓. การพัฒนาสาธารณสุข	๒๙	๑๒	๙.๑๖
๔. การพัฒนาประสิทธิภาพการบริหารจัดการที่ดี	๑๗	๑๒	๙.๑๖
๕. การพัฒนาทรัพยากรธรรมชาติและสิ่งแวดล้อม	๘	๑	๐.๗๖
รวม	๑๓๑	๗๓	๕๕.๗๒

จากการตรวจสอบระดับความสำเร็จของโครงการตามแผนพัฒนาเทศบาล ประจำปีงบประมาณ พ.ศ. ๒๕๖๑ มีจำนวนโครงการทั้งสิ้น ๑๓๑ โครงการ และได้นำมาตั้งงบประมาณรายจ่ายประจำปีงบประมาณ พ.ศ. ๒๕๖๑ แล้วจัดทำเป็นแผนการดำเนินงานประจำปีงบประมาณ พ.ศ. ๒๕๖๑ จำนวน ๗๓ โครงการ คิดเป็นร้อยละ ๕๕.๗๒

แผนภูมิแสดง การเปรียบเทียบภาพรวมโครงการตามแผนพัฒนาเทศบาล (พ.ศ. ๒๕๖๑ – ๒๕๖๔) และโครงการที่บรรจุในแผนการดำเนินงาน ประจำปีงบประมาณ พ.ศ. ๒๕๖๑

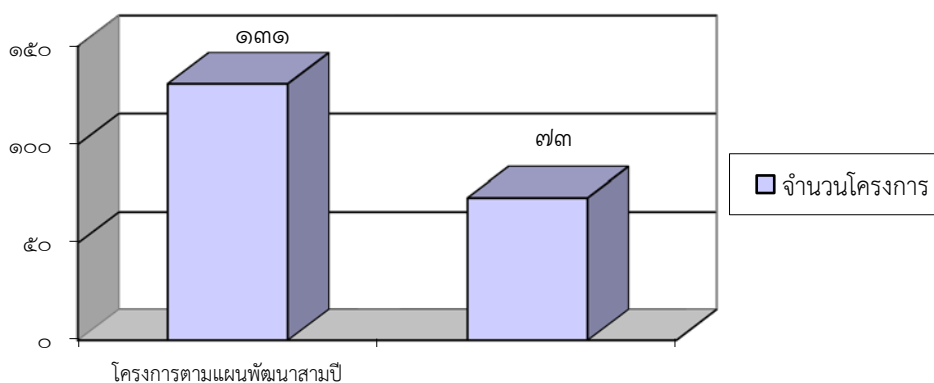

ตารางแสดงผลการนำแผนพัฒนาเทศบาล ประจำปีงบประมาณ พ.ศ. ๒๕๖๑ ไปสู่การปฏิบัติในเชิงปริมาณ

ยุทธศาสตร์	จำนวนโครงการในแผนพัฒนาปี ๒๕๖๑	จำนวนโครงการที่ดำเนินการจริง	ร้อยละ	จำนวนงบประมาณในแผนพัฒนาปี ๒๕๖๑	จำนวนงบประมาณที่ดำเนินการจริง	ร้อยละ
๑. ด้านเศรษฐกิจ	๘	๔	๕๐.๐๐	๑๘,๒๑๕,๐๐๐	๔๖๓,๗๐๕	๓.๐๙
๒. ด้านคุณภาพชีวิตและสังคม	๖๙	๔๒	๖๐.๘๗	๘๕,๗๙๕,๖๐๐	๓๐,๙๓๕,๙๑๔.๓๕	๓๖.๐๖
๓. ด้านสาธารณสุข	๒๙	๑๒	๔๑.๓๘	๔๖,๘๗๖,๐๐๐	๓,๘๐๐,๗๔๒	๘.๑๐
๔. ด้านประสิทธิภาพการบริหารจัดการที่ดี	๑๗	๑๑	๖๔.๗๐	๙,๑๗๐,๐๐๐	๗,๗๔๓,๙๖๔	๘๔.๔๕
๕. ด้านทรัพยากรธรรมชาติและสิ่งแวดล้อม	๘	๑	๑๒.๕๐	๑๓,๗๔๘,๒๐๐	๗,๔๘๕,๐๐๐	๕๔.๔๔
รวม	๑๓๑	๗๐	๕๓.๔๓	๑๗๓,๘๐๔,๘๐๐	๕๐,๔๒๙,๓๒๕.๓๕	๒๙.๐๑

เทศบาลได้ดำเนินการตามแผนพัฒนาเทศบาล (พ.ศ. ๒๕๖๑ - ๒๕๖๔) แบ่งเป็นผลการพัฒนาตามยุทธศาสตร์ดังนี้

ยุทธศาสตร์ที่ ๑ ยุทธศาสตร์การพัฒนาด้านเศรษฐกิจ

ในปีงบประมาณ ๒๕๖๑ ได้บรรจุโครงการไว้ในแผนพัฒนาเทศบาล ประจำปีงบประมาณ พ.ศ. ๒๕๖๑ ไว้ จำนวน ๘ โครงการ ได้นำโครงการมาตั้งงบประมาณ ประจำปีงบประมาณ พ.ศ. ๒๕๖๑ จำนวน ๔ โครงการ และได้ดำเนินการจริง จำนวน ๔ โครงการ คิดเป็นร้อยละ ๕๐.๐ ของจำนวนโครงการทั้งหมดในแผนพัฒนาด้านเศรษฐกิจ ในส่วนของงบประมาณในแผนพัฒนาเทศบาลตั้งไว้ ๑๘,๒๑๕,๐๐๐ บาท ใช้ไปทั้งสิ้น ๔๖๓,๗๐๕ บาท คิดเป็นร้อยละ ๓.๐๙ ของจำนวนงบประมาณในแผนพัฒนาด้านเศรษฐกิจ โดยเทศบาลได้จัดทำโครงการประชาสัมพันธ์การท่องเที่ยวและเตรียมความพร้อมสู่ประชาคมอาเซียน โครงการส่งเสริมการท่องเที่ยว โครงการปรับปรุงภูมิทัศน์ศูนย์บริการนักท่องเที่ยว เพื่อให้ประชาชนทั่วไปและนักท่องเที่ยวทั้งชาวไทยและต่างชาติได้รู้จักแหล่งท่องเที่ยวในเขตเทศบาลมากขึ้น และจัดฝึกอบรมส่งเสริมอาชีพให้แก่ประชาชนในเขตเทศบาล เพื่อให้ประชาชนมีความรู้และนำไปประกอบอาชีพช่วยพัฒนาด้านเศรษฐกิจให้ดียิ่งขึ้น

ยุทธศาสตร์ที่ ๒ ยุทธศาสตร์การพัฒนาคุณภาพชีวิตและสังคม

ในปีงบประมาณ ๒๕๖๑ ได้บรรจุโครงการไว้ในแผนพัฒนาเทศบาล ประจำปีงบประมาณ พ.ศ. ๒๕๖๑ ไว้ จำนวน ๖๙ โครงการ ได้นำโครงการมาตั้งงบประมาณ ประจำปีงบประมาณ พ.ศ. ๒๕๖๑ จำนวน ๔๔ โครงการ และได้ดำเนินการจริง จำนวน ๔๒ โครงการ คิดเป็นร้อยละ ๖๐. ของจำนวนโครงการทั้งหมดในแผนพัฒนาด้านคุณภาพชีวิตและสังคม ในส่วนของงบประมาณในแผนพัฒนาเทศบาล ตั้งไว้ ๘๕,๗๙๕,๖๐๐ บาท ใช้ไปทั้งสิ้น ๓๐,๙๓๕,๙๑๔.๓๕ คิดเป็นร้อยละ ๓๖.๐๖ โดยเทศบาลได้ส่งเสริมการศึกษาให้แก่เด็กนักเรียนในศูนย์พัฒนาเด็กเล็กและโรงเรียนเทศบาล ๑ สังกัดเทศบาลเมืองท่าเรือพระแท่น พร้อมจัดกิจกรรมกีฬาและนันทนาการ อีกทั้งจัดทำโครงการส่งเสริมประเพณี ศาสนา วัฒนธรรมอันดีของท้องถิ่น เช่น ลอยกระทงเดือน ๑๒ แห่งเทียนพรรษา สงกรานต์ ตักบาตรวันขึ้นปีใหม่ เป็นต้น รวมถึงส่งเสริมสวัสดิการสังคมสงเคราะห์ให้แก่ประชาชนในเขตเทศบาล โดยการแจกเบี้ยยังชีพผู้สูงอายุ คนพิการ และผู้ป่วยเอดส์ อีกทั้งยังพัฒนาและส่งเสริมการสาธารณสุขและสุขภาพอนามัยให้แก่เด็ก ผู้ใหญ่ ผู้สูงอายุ และผู้พิการอย่างเท่าเทียม โดยให้บริการที่ศูนย์แพทย์ฯ

ของเทศบาล และออกหน่วยเชิงรุกทุกวันศุกร์ และจัดกิจกรรมต่างๆ เพื่อส่งเสริมให้ชุมชน กลุ่มสตรี กลุ่มอาสาสมัครสาธารณสุขชุมชน ได้เข้ามามีส่วนร่วมและมีความรู้ในการพัฒนาชุมชนของตนและท้องถิ่น

ยุทธศาสตร์ที่ ๓ ยุทธศาสตร์การพัฒนาสาธารณูปโภค

ในปีงบประมาณ ๒๕๖๑ ได้บรรจุโครงการไว้ในแผนพัฒนาเทศบาล ประจำปีงบประมาณ พ.ศ. ๒๕๖๑ ไว้ จำนวน ๒๙ โครงการ ได้นำโครงการมาตั้งงบประมาณในปีงบประมาณ พ.ศ. ๒๕๖๑ จำนวน ๑๒ โครงการ และได้ดำเนินการจริง จำนวน ๑๒ โครงการ คิดเป็นร้อยละ ๔๑.๓๘ ของจำนวนโครงการทั้งหมดในแผนพัฒนาด้านสาธารณูปโภค ในส่วนของงบประมาณในแผนพัฒนาเทศบาล ตั้งไว้ ๔๖,๘๗๖,๐๐๐ บาท ใช้ไปทั้งสิ้น ๓,๘๐๐,๗๔๒ บาท คิดเป็นร้อยละ ๘.๑๐ โดยเทศบาลได้ดำเนินการปรับปรุงถนนต่างๆ ภายในเขตเทศบาล ได้แก่ ขยายผิวจราจรถนน ค.ส.ล. บริเวณถนนข้างสวนเฉลิมพระเกียรติ ร.๙ ก่อสร้างถนน ค.ส.ล. พร้อมท่อระบายน้ำ ถนนแสงชูโต ๑๒ ซ่อมแซมถนนริมน้ำ ระหว่างถนนแสงชูโต ๒๙/๑ ถึงถนนแสงชูโต ๓๑ ซ่อมแซมถนน ค.ส.ล. พร้อมท่อระบายน้ำ ถนนแสงชูโต ๓๑/๑ และซ่อมแซมไฟฟ้าสาธารณะ นอกจากนี้ยังมีโครงการที่อยู่ระหว่างดำเนินการอีก ได้แก่ ติดตั้งเสาไฟฟ้าสวยงามเพิ่มเติมบริเวณเกาะกลางถนน จำนวน ๔ ต้น ปรับปรุงขยายผิวจราจรพร้อมท่อระบายน้ำถนนชลประทานฝั่งซ้าย ๒/๑ ก่อสร้างถนนคอนกรีตเสริมเหล็ก พร้อมท่อระบายน้ำ ถนนแยกตะคร้อเอน ๑ ก่อสร้างถนนคอนกรีตเสริมเหล็กพร้อมท่อระบายน้ำและบ่อพักแยกถนนแสงชูโต ๑๘ ปรับปรุงผิวจราจรพร้อมท่อระบายน้ำ บริเวณซอยร่มเย็น ทั้งนี้เพื่อให้ภายในเขตเทศบาลมีถนนที่ได้มาตรฐาน ประชาชนสามารถใช้สัญจรไปมาได้อย่างสะดวก ปลอดภัย และเพื่อให้การระบายน้ำมีประสิทธิภาพมากยิ่งขึ้น ป้องกันน้ำท่วมขัง

ยุทธศาสตร์ที่ ๔ ยุทธศาสตร์การพัฒนาประสิทธิภาพการบริหารจัดการที่ดี

ในปีงบประมาณ ๒๕๖๑ ได้บรรจุโครงการไว้ในแผนพัฒนาเทศบาลสามปี ประจำปีงบประมาณ พ.ศ. ๒๕๖๑ ไว้ จำนวน ๑๗ โครงการ ได้นำโครงการมาตั้งงบประมาณในปีงบประมาณ พ.ศ. ๒๕๖๑ จำนวน ๑๒ โครงการ และได้ดำเนินการจริง จำนวน ๑๑ โครงการ คิดเป็นร้อยละ ๖๔.๗๐ ของจำนวนโครงการทั้งหมดในแผนพัฒนาด้านการบริหารจัดการที่ดี ในส่วนของงบประมาณในแผนพัฒนาเทศบาล ตั้งไว้ ๙,๑๗๐,๐๐๐ บาท ใช้ไปทั้งสิ้น ๗,๗๔๓,๙๖๔ บาท คิดเป็นร้อยละ ๘๕.๔๕ โดยเทศบาลได้จัดทำโครงการพัฒนาบุคลากรของเทศบาลให้มีศักยภาพ ปรับปรุงอาคารสถานที่ให้มีสภาพการใช้งานที่ดีและเหมาะสมกับภารกิจหน่วยงาน พร้อมจัดทำโครงการสนับสนุนนโยบายของรัฐบาล จังหวัดและอำเภอ เพื่อส่งเสริมประชาธิปไตยและกระบวนการมีส่วนร่วม อีกทั้งปรับปรุงระบบข้อมูลข่าวสารและระบบเทคโนโลยีสารสนเทศของเทศบาลให้มีความทันสมัยมากขึ้น และจัดให้มีบริการอินเทอร์เน็ตไร้สายฟรีแก่ประชาชน จำนวน ๔๐ จุด ภายในเขตเทศบาล เพื่อสร้างสังคมแห่งการเรียนรู้ ประชาชนสามารถค้นคว้า ศึกษา เข้าถึงข้อมูลข่าวสารได้ง่ายมากขึ้น นอกจากนี้ยังดำเนินการปรับปรุงแผนที่ภาษีและทะเบียนทรัพย์สินเพื่อเพิ่มรายได้ให้แก่เทศบาลมากยิ่งขึ้น

ยุทธศาสตร์ที่ ๕ ยุทธศาสตร์พัฒนาระบบการจัดการทรัพยากรธรรมชาติและสิ่งแวดล้อม

ในปีงบประมาณ ๒๕๖๑ ได้บรรจุโครงการไว้ในแผนพัฒนาเทศบาล ประจำปีงบประมาณ พ.ศ. ๒๕๖๑ ไว้ จำนวน ๘ โครงการ ได้นำโครงการมาตั้งงบประมาณในงบประมาณ พ.ศ. ๒๕๖๑ จำนวน ๑ โครงการ และได้ดำเนินการจริง จำนวน ๑ โครงการ คิดเป็นร้อยละ ๑๒.๕๐ ของจำนวนโครงการทั้งหมดในแผนพัฒนาด้านการจัดการทรัพยากรธรรมชาติและสิ่งแวดล้อม ในส่วนของงบประมาณในแผนพัฒนาเทศบาล ตั้งไว้ ๑๓,๗๔๘,๒๐๐ บาท ใช้ไปทั้งสิ้น ๗,๔๘๕,๐๐๐ บาท คิดเป็นร้อยละ ๕๔.๔๔ โดยเทศบาลได้ดำเนินการจ้างเหมาเอกชนรักษาความสะอาดภายในเขตเทศบาล

(๒) การประเมินผลการนำแผนพัฒนาไปปฏิบัติในเชิงคุณภาพ

ปีงบประมาณ พ.ศ. ๒๕๖๑

เทศบาลเมืองท่าเรือพระแท่นได้ดำเนินการประเมินผลแผนพัฒนาเทศบาล (พ.ศ. ๒๕๖๑ - ๒๕๖๔) โดยประเมินความพึงพอใจของประชาชนในเขตเทศบาลที่มีต่อการดำเนินงานของเทศบาลเมืองท่าเรือพระแท่น

คำชี้แจง

การกำหนดการให้ค่าคะแนนความพึงพอใจของประชาชนต่อการดำเนินงานของเทศบาลเมืองท่าเรือพระแท่นในภาพรวม ได้กำหนดค่าการให้คะแนนระดับความพึงพอใจของประชาชน เป็น ๓ ระดับ คือ

ระดับความพึงพอใจ	ระดับค่าเฉลี่ย	ระดับร้อยละของค่าเฉลี่ย
พอใจมาก	มีค่าเฉลี่ยระหว่าง ๒.๔๑ - ๓.๐๐	๘๐-๑๐๐
พอใจ	มีค่าเฉลี่ยระหว่าง ๑.๗๑ - ๒.๔๐	๕๐-๗๙
ไม่พอใจ	มีค่าเฉลี่ยระหว่าง ๑.๐๐ - ๑.๗๐	๑-๔๙

๑) ลักษณะทั่วไปของผู้ตอบแบบสอบถาม

ผู้ตอบแบบสอบถามส่วนใหญ่เป็นผู้หญิง มีอายุระหว่าง ๕๐ - ๖๐ ปี มีการศึกษาในระดับประถมศึกษา อาชีพส่วนใหญ่รับจ้าง

๒) ความพึงพอใจของประชาชนต่อผลการดำเนินงานของเทศบาลในภาพรวม

ประเด็นคำถาม	\bar{x}	ร้อยละ	ระดับความพึงพอใจ
๑) การเปิดโอกาสให้ประชาชนมีส่วนร่วมในโครงการ / กิจกรรม	๓.๔๑	๙๔.๘๔	มาก
๒) การประชาสัมพันธ์ให้ประชาชนรับรู้ข้อมูลของโครงการ / กิจกรรม	๓.๓๔	๙๒.๘๒	มาก
๓) การเปิดโอกาสให้ประชาชนแสดงความคิดเห็นในโครงการ / กิจกรรม	๓.๓๓	๙๒.๖๓	มาก
๔) การรายงานผลการดำเนินงานของโครงการ / กิจกรรมต่อสาธารณะ	๓.๓๖	๙๓.๓๗	มาก
๕) ความโปร่งใสในการดำเนินโครงการ / กิจกรรม	๓.๓๙	๙๔.๒๙	มาก
ประเด็นคำถาม	\bar{x}	ร้อยละ	ระดับความพึงพอใจ
๖) การดำเนินงานเป็นไปตามระยะเวลาที่กำหนด	๓.๒๘	๙๑.๓๔	มาก
๗) ผลการดำเนินโครงการ / กิจกรรมนำไปสู่การแก้ไขปัญหา	๓.๓๖	๙๓.๕๕	มาก
๘) การแก้ไขปัญหา และการตอบสนองความต้องการของประชาชน	๓.๒๑	๘๙.๑๓	มาก
๙) ประโยชน์ที่ประชาชนได้รับจากการดำเนินโครงการ / กิจกรรม	๓.๓๑	๙๒.๐๘	มาก

จากตารางแสดงผลสรุปการดำเนินงานของเทศบาลในภาพรวม ระดับความพึงพอใจของประชาชนมีค่าเฉลี่ยโดยรวมอยู่ในระดับพอใจมาก คิดเป็นร้อยละ ๙๒.๖๗ เมื่อพิจารณารายข้อพบว่า

ประชาชนพึงพอใจการที่เทศบาลการเปิดโอกาสให้ประชาชนเข้ามามีส่วนร่วมในโครงการ/กิจกรรมต่างๆ ของเทศบาล (ค่าเฉลี่ย ๓.๔๑) คิดเป็นร้อยละ ๙๔.๘๔ สูงเป็นลำดับที่ ๑

ลำดับที่ ๒ ความโปร่งใสในการดำเนินโครงการ/กิจกรรมต่างๆ ของเทศบาล (ค่าเฉลี่ย ๓.๓๙) คิดเป็นร้อยละ ๙๔.๒๙

ลำดับที่ ๓ ผลการดำเนินโครงการ/กิจกรรมนำไปสู่การแก้ไขปัญหา (ค่าเฉลี่ย ๓.๓๖) คิดเป็นร้อยละ ๙๓.๕๕

๓) ผลที่ได้รับจากการดำเนินงานในปีงบประมาณ พ.ศ. ๒๕๖๑ - ๒๕๖๒

(๑) ผลที่ได้รับหรือผลที่สำคัญ

ความสำเร็จของโครงการ/กิจกรรมต่างๆ นั้น ขึ้นอยู่กับการกำหนดแผนงานและการนำโครงการไปปฏิบัติ โดยต้องตอบสนองต่อปัญหาความต้องการของประชาชนในท้องถิ่น บรรลุวัตถุประสงค์ของ การพัฒนาตามที่กำหนดไว้ในโครงการ รวมทั้งใช้และบริหารทรัพยากรให้เกิดประโยชน์สูงสุด เป็นรูปธรรม โปร่งใสและตรวจสอบได้ ซึ่งเทศบาลเมืองท่าเรือพระแท่นควรจะต้องปรับปรุงและเร่งรัดการดำเนินโครงการต่างๆ ให้แล้วเสร็จภายในระยะเวลาที่กำหนด และควรให้ความสำคัญกับโครงการที่ได้ตราไว้ในเทศบัญญัติงบประมาณรายจ่ายประจำปี เห็นได้จากแผนการดำเนินงานประจำปี พ.ศ. ๒๕๖๑ ได้กำหนดโครงการไว้ ๗๓ โครงการแต่ดำเนินการให้แล้วเสร็จเพียง ๕๗ โครงการ ไม่ดำเนินการจำนวน ๓ โครงการ และอยู่ระหว่างดำเนินโครงการ ๑๓ โครงการ (กันเงินไว้เบิกจ่ายปีงบประมาณ พ.ศ. ๒๕๖๒) โครงการที่ไม่ได้ดำเนินการหรือยกเลิกโครงการคิดเป็นร้อยละ ๔.๑๑ ของโครงการที่ได้รับอนุมัติงบประมาณให้ดำเนินการทั้งหมด

(๒) ผลกระทบ

สรุปภาพรวมพอสังเขปได้ว่าปัญหา/ความต้องการของประชาชนในท้องถิ่นนั้น มีอยู่ มากมายหลายด้าน ซึ่งเทศบาลได้พยายามที่จะดำเนินการแก้ไขสภาพปัญหาต่างๆ ให้หมดสิ้นหรือบรรเทาลงไป โดยคำนึงถึงความสำคัญและความจำเป็นเร่งด่วนที่จำต้องดำเนินการแก้ไข เพื่อให้สามารถสนองตอบความต้องการของประชาชนได้อย่างแท้จริง แต่ก็ยังไม่สามารถแก้ไขปัญหาได้ครบถ้วนทุกด้าน เนื่องจากเทศบาลมีข้อจำกัดและอุปสรรคทางการบริหารต่างๆ เช่น ขาดงบประมาณในการดำเนินการ ขาดบุคลากรที่มีความรู้ความสามารถเฉพาะด้าน วัสดุอุปกรณ์ไม่เพียงพอแก่การปฏิบัติงานและยังไม่ทันสมัยเท่าที่ควร แต่อย่างไรก็ตามเทศบาลได้ดำเนินการตามแผนพัฒนาท้องถิ่น (พ.ศ. ๒๕๖๑ - ๒๕๖๔) รวมทั้งได้มีการปรับแผนเพื่อให้สอดคล้องกับสภาพปัญหา ทำให้สามารถแก้ไขปัญหาได้ดีในระดับหนึ่งไม่ว่าจะเป็นด้านเศรษฐกิจ สังคม สาธารณูปโภค การบริหารจัดการที่ดี และด้านการจัดการทรัพยากรธรรมชาติและสิ่งแวดล้อม เทศบาลได้พยายามที่จะประสานขอรับการสนับสนุนงบประมาณจากส่วนราชการอื่น รวมทั้งหน่วยงานภาคเอกชน โดยมุ่งเน้นที่จะแก้ไขปัญหาความเดือดร้อนและสนองตอบความต้องการของประชาชน เพื่อความผาสุกของประชาชนในท้องถิ่นเป็นสำคัญ

๔.๓.๒ สรุปผลการพัฒนาท้องถิ่นในภาพรวม

๑) การวัดผลในเชิงปริมาณและเชิงคุณภาพ

ตามระเบียบกระทรวงมหาดไทยว่าด้วยการจัดทำแผนพัฒนาขององค์กรปกครองส่วนท้องถิ่น พ.ศ. ๒๕๔๘ (ฉบับที่ ๓) พ.ศ. ๒๕๖๑ ข้อ ๓๐ (๕) กำหนดว่า ผู้บริหารท้องถิ่นเสนอผลการติดตามและประเมินผลต่อสภาท้องถิ่น และคณะกรรมการพัฒนาท้องถิ่น พร้อมทั้งประกาศผลการติดตามและประเมินผลแผนพัฒนาท้องถิ่นให้ประชาชนในท้องถิ่นทราบในที่เปิดเผยภายในสิบห้าวันนับแต่วันที่ผู้บริหารท้องถิ่นเสนอผลการติดตามและประเมินผลดังกล่าว และต้องปิดประกาศโดยเปิดเผยไม่น้อยกว่าสามสิบวัน โดยอย่างน้อยปีละหนึ่งครั้งภายในเดือนธันวาคมของทุกปี และ ข้อ ๒๙ (๓) กำหนดว่า ให้องค์กรปกครองส่วนท้องถิ่นรายงานผลและเสนอความเห็นซึ่งได้จากการติดตามและประเมินผลแผนพัฒนาต่อผู้บริหารท้องถิ่น เพื่อให้ผู้บริหารท้องถิ่นเสนอต่อสภาท้องถิ่น และคณะกรรมการพัฒนาท้องถิ่น พร้อมทั้งประกาศผลการติดตามและประเมินผลแผนพัฒนาให้ประชาชนในท้องถิ่นทราบในที่เปิดเผยภายในสิบห้าวันนับแต่วันรายงานผลและเสนอความเห็นดังกล่าว และต้องปิดประกาศไว้เป็นระยะเวลาไม่น้อยกว่าสามสิบวัน โดยอย่างน้อยปีละหนึ่งครั้งภายในเดือนธันวาคมของทุกปี

ซึ่งการวัดผลในเชิงปริมาณและเชิงคุณภาพ เป็นการแสดงถึงวิธีการติดตามและประเมินผล แผนพัฒนา โดยกำหนดรูปแบบที่จะใช้ติดตามและประเมินผล เพื่อตรวจสอบว่าการดำเนินโครงการอยู่ภายใต้ ระยะเวลาและงบประมาณที่กำหนดไว้หรือไม่ และผลของการดำเนินโครงการบรรลุวัตถุประสงค์หรือไม่ โครงการใด ที่จะดำเนินการในไตรมาสแรก ไตรมาสที่สอง ไตรมาสที่สาม และไตรมาสสุดท้าย และมีการประเมินผลการดำเนิน โครงการดังกล่าวว่ามีประสิทธิภาพประสิทธิผลเพียงใด โดยใช้เกณฑ์ตัวชี้วัดคุณค่าของโครงการ ๔ ตัวชี้วัด ได้แก่ งบประมาณในการดำเนินการ ระยะเวลาในการดำเนินการ ผลผลิต และผลลัพธ์ในการดำเนินการ และ สรุปผลการดำเนินงานตามแผนว่ามีโครงการใดบ้างที่สามารถนำมาปฏิบัติได้จริง โครงการใดที่ไม่ได้ทำเพราะสาเหตุ อะไร เป็นการประเมินศักยภาพของเทศบาลในการดำเนินการตามแผนที่ได้วางไว้ รวมไปถึงการประเมินตามค่า เป้าหมายที่กำหนดไว้ในแต่ละยุทธศาสตร์ นอกจากนี้ยังมีแบบประเมินผลแผนพัฒนาโดยใช้แบบประเมินความพึง พอใจต่อผลการดำเนินการ ประกอบด้วย

- ๑) แบบประเมินความพึงพอใจต่อผลการดำเนินงานของเทศบาลในภาพรวม
- ๒) แบบประเมินความพึงพอใจต่อผลการดำเนินงานของเทศบาลในแต่ละยุทธศาสตร์
- ๓) แบบประเมินความพึงพอใจต่อการดำเนินโครงการแต่ละโครงการ ตามตัวชี้วัด KPI ที่

กำหนดไว้ในแผนพัฒนาเทศบาล

๒) สรุปผลการพัฒนาท้องถิ่นในภาพรวมแต่ละด้าน

ด้านการพัฒนาเศรษฐกิจ เทศบาลควรจัดกิจกรรมเทศกาลอาหารอร่อย ของดีเมืองท่าเรือเพื่อ ดึงดูดนักท่องเที่ยวเข้ามาในท้องถิ่น เนื่องจากตำบลท่าเรือมีร้านอาหารที่เก่าแก่และมีชื่อเสียงมากมาย แต่ขาดการ ประชาสัมพันธ์ผ่านสื่อต่างๆ ซึ่งหากเทศบาลดำเนินการกิจกรรมดังกล่าวจะเป็นการส่งเสริมการท่องเที่ยวให้แก่ ท้องถิ่น สามารถพัฒนาเศรษฐกิจชุมชนให้มีความเข้มแข็งมากขึ้นได้

ด้านการพัฒนาคุณภาพชีวิตและสังคม ปัญหาที่พบมากที่สุดคือปัญหาความปลอดภัยในชีวิต และทรัพย์สินของประชาชน เช่น ในเรื่องของยาเสพติด ปัญหาการลักเล็กขโมยน้อย การจัดระเบียบการจราจร และการค้าขายบนทางเท้า แนวทางแก้ไขปัญหาดังกล่าวเทศบาลควรหามาตรการในการดูแลรักษาความปลอดภัย ของประชาชน เช่น ดำเนินการติดตั้งกล้องวงจรปิดเพิ่มให้เพียงพอและทั่วถึง และประสานการทำงานโดยขอความ ร่วมมือจากสถานีตำรวจภูธรท่าเรือในการออกตรวจในเวลากลางคืน รวมทั้งการจัดระเบียบร้านค้าต่างๆ ให้เป็น ระเบียบเรียบร้อย

ด้านการพัฒนาสาธารณูปโภค ปัญหาที่พบมากที่สุดคือปัญหาน้ำท่วมขังโดยเฉพาะบริเวณตำบล ตะคร้ำเอนเนื่องจากไม่มีท่อระบายน้ำ จึงทำให้ช่วงฤดูฝนประชาชนได้รับความเดือดร้อนเป็นอย่างมาก ส่วนในเรื่อง ของไฟฟ้าแสงสว่างมีปัญหาเพียงเล็กน้อย ซึ่งเทศบาลควรหาทางแก้ไขปัญหาโดยประสานแขวงทางกาญจนบุรี เพื่อขออนุญาตเข้ามาดำเนินการหรือให้แขวงทางเข้ามาดำเนินการก่อสร้างท่อระบายน้ำในบริเวณที่รับผิดชอบ เพื่อให้การแก้ไขปัญหาค่าความเดือดร้อนให้แก่ประชาชนเป็นไปอย่างรวดเร็ว อีกทั้งควรปรับปรุงซ่อมแซมถนนต่างๆ ให้อยู่ในสภาพที่ดี และควรติดตั้งไฟฟ้าแสงสว่างให้เพียงพอและเปลี่ยนหลอดไฟให้อยู่ในสภาพใช้งานได้ปกติอยู่ เสมอ

ด้านการจัดการทรัพยากรธรรมชาติและสิ่งแวดล้อม เทศบาลควรดำเนินการปรับปรุงภูมิทัศน์ ภายในเขตเทศบาล เช่น ภายหลังจากเทศบาลได้ดำเนินการขุดลอกคลองเป็นคลองสวยน้ำใสบริเวณชุมชนหนองรี และชุมชนวันสันพัฒนาแล้วควรรณรงค์ให้ประชาชนช่วยกันดูแลรักษาความสะอาด เพื่อที่จะไม่ต้องเสียงบประมาณ ในการขุดลอกทุกปี ควรปรับปรุงภูมิทัศน์บริเวณริมถนนและเกาะกลางต่างๆ ที่อยู่ในความรับผิดชอบของเทศบาลให้มีความสวยงาม รวมทั้งส่งเสริมจัดการคัดแยกขยะในชุมชนให้เป็นรูปธรรมมากขึ้น เป็นต้น

๔.๔ ข้อเสนอแนะในการจัดทำแผนพัฒนาท้องถิ่นในอนาคต

๔.๔.๑ ผลกระทบนำไปสู่ออนาคต

การติดตามและประเมินผลความสำเร็จของแผนพัฒนาของเทศบาลและการติดตามและประเมินผลโครงการพัฒนาที่องค์กรปกครองส่วนท้องถิ่นได้ดำเนินการตามแผนดำเนินงานว่าเป็นไปตามเป้าหมายการพัฒนา ที่สอดคล้องกับพันธกิจ สามารถนำไปสู่การบรรลุวิสัยทัศน์ที่เทศบาลกำหนดหรือไม่ และโครงการพัฒนานั้นประสบความสำเร็จตามกรอบการประเมินในระดับใดนั้น คณะกรรมการติดตามและประเมินผลแผนพัฒนาเทศบาลจะต้องกำหนดกรอบ แนวทาง และวิธีการ ในการติดตามและประเมินผลยุทธศาสตร์และประเมินผลโครงการพัฒนาดังกล่าว โดยจะต้องสนับสนุนและส่งเสริมให้องค์กรปกครองส่วนท้องถิ่นนำปัญหาความต้องการของประชาชนจากการประชาคมระดับชุมชนและระดับเมืองมาทบทวนหรือกำหนดยุทธศาสตร์และโครงการพัฒนาต่างๆ ในอนาคต เพื่อให้ตอบสนองต่อความต้องการของประชาชนได้อย่างแท้จริง ทั้งนี้จะต้องรายงานผลการติดตามและประเมินผลต่อผู้บริหารท้องถิ่น เพื่อให้ผู้บริหารท้องถิ่นรายงานต่อสภาเทศบาล คณะกรรมการพัฒนาเทศบาลและคณะกรรมการสนับสนุนการจัดทำแผนพัฒนาเทศบาลทราบ เพื่อจะได้นำข้อเสนอแนะต่างๆ ไปทบทวนและป้องกันปัญหาในการจัดทำแผนพัฒนาท้องถิ่นในปีถัดไป

๔.๔.๒ ข้อสังเกต ข้อเสนอแนะ ผลจากการพัฒนา

๑) คณะกรรมการติดตามและประเมินผลแผนพัฒนาเทศบาล อาจนำแนวทางต่างๆ มาใช้ในการติดตามและประเมินผล โดยจะต้องสามารถประเมินผลความสำเร็จหรือความก้าวหน้าของแผนพัฒนาได้ โดยมีแนวทางในการติดตามและประเมินผลดังนี้

(๑) ความสอดคล้องของยุทธศาสตร์ แผน และกลยุทธ์ที่กำหนด

(๒) ความเพียงพอของทรัพยากรเพื่อการดำเนินกิจกรรมของหน่วยงาน

(๓) ความก้าวหน้าของกิจกรรมที่กำหนดไว้ตามแผนโดยมีการติดตามผล

(๔) ประสิทธิภาพ เป็นการศึกษาความสัมพันธ์ระหว่างผลผลิตกับทรัพยากรที่ใช้ในการประเมิน ประสิทธิภาพ

(๕) ประสิทธิภาพ เป็นการศึกษาผลที่ได้รับ

(๖) ผลลัพธ์และผลผลิต เป็นการศึกษาประโยชน์ที่เกิดจากการทำกิจกรรมที่มีต่อกลุ่มเป้าหมายที่ได้รับบริการ และการประเมินผลผลิตที่เกิดขึ้นจากกิจกรรม

(๗) การประเมินผลกระทบ เป็นการศึกษาผลที่ได้รับรวมยอด

ทั้งนี้ จะต้องพิจารณาองค์ประกอบสำคัญของข้อมูลเพื่อนำไปสู่อข้อเสนอแนะให้ผู้บริหารท้องถิ่นทราบ

๒) โครงการตามแผนพัฒนาในแต่ละปีงบประมาณ ควรกำหนดขึ้นโดยคำนึงถึงผลลัพธ์หรือประโยชน์ที่จะเกิดขึ้นกับประชาชนและท้องถิ่น ทั้งทางตรงและทางอ้อม เปิดโอกาสให้ประชาชนแสดงความคิดเห็น ร่วมคิด ร่วมทำ ร่วมรับผิดชอบในการดำเนินโครงการต่างๆ

๓) ควรเร่งรัดให้มีการดำเนินโครงการ/กิจกรรม ที่ตั้งในเทศบัญญัติงบประมาณรายจ่ายให้สามารถดำเนินการได้ในปีงบประมาณนั้น

๔) ควรพิจารณาตั้งงบประมาณให้เพียงพอและเหมาะสมกับภารกิจแต่ละด้านที่จะต้องดำเนินการ ซึ่งจะช่วยลดปัญหาในการโอนเพิ่ม โอนลด โอนตั้งจ่ายรายการใหม่ โดยวิเคราะห์จากการใช้งบประมาณโครงการแต่ละโครงการ เพื่อให้การจัดสรรงบประมาณเกิดความคุ้มค่า และมีประสิทธิภาพ

๕) การจัดทำแผนพัฒนาท้องถิ่นควรพิจารณางบประมาณและคำนึงถึงสถานะคลังในการพิจารณาโครงการ/กิจกรรม ที่จะบรรจุในแผนพัฒนาท้องถิ่น

๖) ควรนำแนวทางการประเมินผลโครงการเชิงคุณภาพมาปรับปรุงการดำเนินโครงการต่างๆ ใน
ปีงบประมาณถัดไปของทุกปี