



แผนพัฒนาเทศบาล (พ.ศ.2566-2570)

เทศบาลเมืองท่าเรือพระแท่น
อำเภอท่ามะกา จังหวัดกาญจนบุรี



ประกาศเทศบาลเมืองท่าเรือพระแท่น
เรื่อง ให้ใช้แผนพัฒนาเทศบาล พ.ศ. ๒๕๖๖ - ๒๕๗๐

ด้วยเทศบาลเมืองท่าเรือพระแท่นได้จัดทำแผนพัฒนาท้องถิ่น (พ.ศ. ๒๕๖๖ - ๒๕๗๐) เพื่อให้แผนพัฒนาท้องถิ่นขององค์กรปกครองส่วนท้องถิ่นในปัจจุบัน มีความสอดคล้องและเชื่อมโยงกับแผนพัฒนาจังหวัด แผนพัฒนากลุ่มจังหวัด รวมทั้งแผนปฏิบัติราชการประจำปีจังหวัด แผนปฏิบัติราชการประจำปีกลุ่มจังหวัด ตลอดจนสามารถบูรณาการแผนงาน/โครงการ/กิจกรรม และงบประมาณในพื้นที่ได้อย่างมีประสิทธิภาพ อันจะก่อให้เกิดประโยชน์สูงสุดให้กับประชาชน อาศัยอำนาจตามระเบียบกระทรวงมหาดไทยว่าด้วยการจัดทำแผนพัฒนาขององค์กรปกครองส่วนท้องถิ่น พ.ศ. ๒๕๔๘ และแก้ไขเพิ่มเติม (ฉบับที่ ๓) พ.ศ. ๒๕๖๑ หนังสือกระทรวงมหาดไทย ด่วนที่สุด ที่ มท ๐๘๑๐.๓/ว ๗๔๖๗ ลงวันที่ ๑๔ ธันวาคม ๒๕๖๓ โดยได้รับความเห็นชอบจากคณะกรรมการพัฒนาเทศบาลเมืองท่าเรือพระแท่น เพื่อเสนอขอรับการอนุมัติจากผู้บริหารท้องถิ่นและผู้บริหารท้องถิ่นได้พิจารณาอนุมัติร่างแผนพัฒนาท้องถิ่น (พ.ศ. ๒๕๖๖ - ๒๕๗๐) แล้ว

ดังนั้น เพื่อให้การดำเนินการเป็นไปด้วยความถูกต้องตามระเบียบกระทรวงมหาดไทยว่าด้วยการจัดทำแผนพัฒนาขององค์กรปกครองส่วนท้องถิ่น พ.ศ. ๒๕๔๘ และแก้ไขเพิ่มเติมถึง (ฉบับที่ ๓) พ.ศ. ๒๕๖๑ ข้อ ๑๗ จึงประกาศให้ใช้แผนพัฒนาเทศบาล พ.ศ. ๒๕๖๖ - ๒๕๗๐ เพื่อให้ประชาชนในท้องถิ่นทราบ

จึงประกาศให้ทราบโดยทั่วกัน

ประกาศ ณ วันที่ ๒๓ กรกฎาคม พ.ศ. ๒๕๖๔

(นางสาวปณยวีร์ โพธิพิพิธ)

นายกเทศมนตรีเมืองท่าเรือพระแท่น



แผนพัฒนาเทศบาล
(พ.ศ. ๒๕๖๖ - ๒๕๗๐)

เทศบาลเมืองท่าเรือพระแท่น
อำเภอท่ามะกา จังหวัดกาญจนบุรี

งานวิเคราะห์นโยบายและแผน
กองวิชาการและแผนงาน

สารบัญ

ส่วนที่ ๑	สภาพทั่วไปและข้อมูลพื้นฐาน	๑
๑.	ด้านกายภาพ	๑
๒.	ด้านการเมือง/การปกครอง	๒
๓.	ประชากร	๓
๔.	สภาพทางสังคม	๔
๕.	ระบบบริการพื้นฐาน	๘
๖.	ระบบเศรษฐกิจ	๙
๗.	ศาสนา ประเพณี วัฒนธรรม	๑๑
๘.	ทรัพยากรธรรมชาติ	๑๒
๙.	การประชุมประชาคมท้องถิ่น	๑๓
ส่วนที่ ๒	ยุทธศาสตร์องค์การปกครองส่วนท้องถิ่น	๑๕
๑.	ความสัมพันธ์ระหว่างแผนพัฒนาระดับมหภาค	๑๕
๒.	ยุทธศาสตร์ขององค์การปกครองส่วนท้องถิ่น	๒๔
๓.	การวิเคราะห์เพื่อพัฒนาท้องถิ่น	๓๕
ส่วนที่ ๓	การนำแผนพัฒนาท้องถิ่นไปสู่การปฏิบัติ	๕๕
๑.	ยุทธศาสตร์การพัฒนาและแผนงาน	๕๕
๒.	บัญชีโครงการพัฒนาท้องถิ่น	๕๙
ส่วนที่ ๔	การติดตามและประเมินผล	๑๓๓
๑.	การติดตามและประเมินผลยุทธศาสตร์	๑๓๓
๒.	การติดตามและประเมินผลโครงการ	๑๓๓
๓.	สรุปผลการพัฒนาท้องถิ่น	๑๓๔
๔.	ข้อเสนอแนะในการจัดทำแผนพัฒนาท้องถิ่นในอนาคต	๑๔๖

ส่วนที่ ๑ สภาพทั่วไปและข้อมูลพื้นฐาน

๑. ด้านกายภาพ

๑.๑ ที่ตั้งของชุมชน

เทศบาลเมืองท่าเรือพระแท่น ตั้งอยู่ในเขตอำเภอต่ามะกา จังหวัดกาญจนบุรี อยู่ห่างจากกรุงเทพฯ ทางรถยนต์ประมาณ ๘๗ กิโลเมตร และห่างจากจังหวัดกาญจนบุรีประมาณ ๒๘ กิโลเมตร ครอบคลุมพื้นที่ของตำบลท่าเรือทั้งตำบลและตำบลตะคร้ำเอนบางส่วน มีพื้นที่ทั้งหมด ๗.๒๖ ตารางกิโลเมตร มีอาณาเขตติดต่อ ดังนี้

ทิศเหนือ	จด คลองส่งน้ำชลประทาน (คลอง ๓ ซ้าย)
ทิศตะวันออก	จด เส้นแบ่งเขตชนานกับถนนตะคร้ำเอนและถนนแสงชูโตใหม่
ทิศตะวันตก	จด แม่น้ำแม่กลองและเส้นแบ่งเขตชนานกับถนนพระแท่น
ทิศใต้	จด เขตเทศบาลตำบลท่ามะกา และคลองส่งน้ำชลประทาน

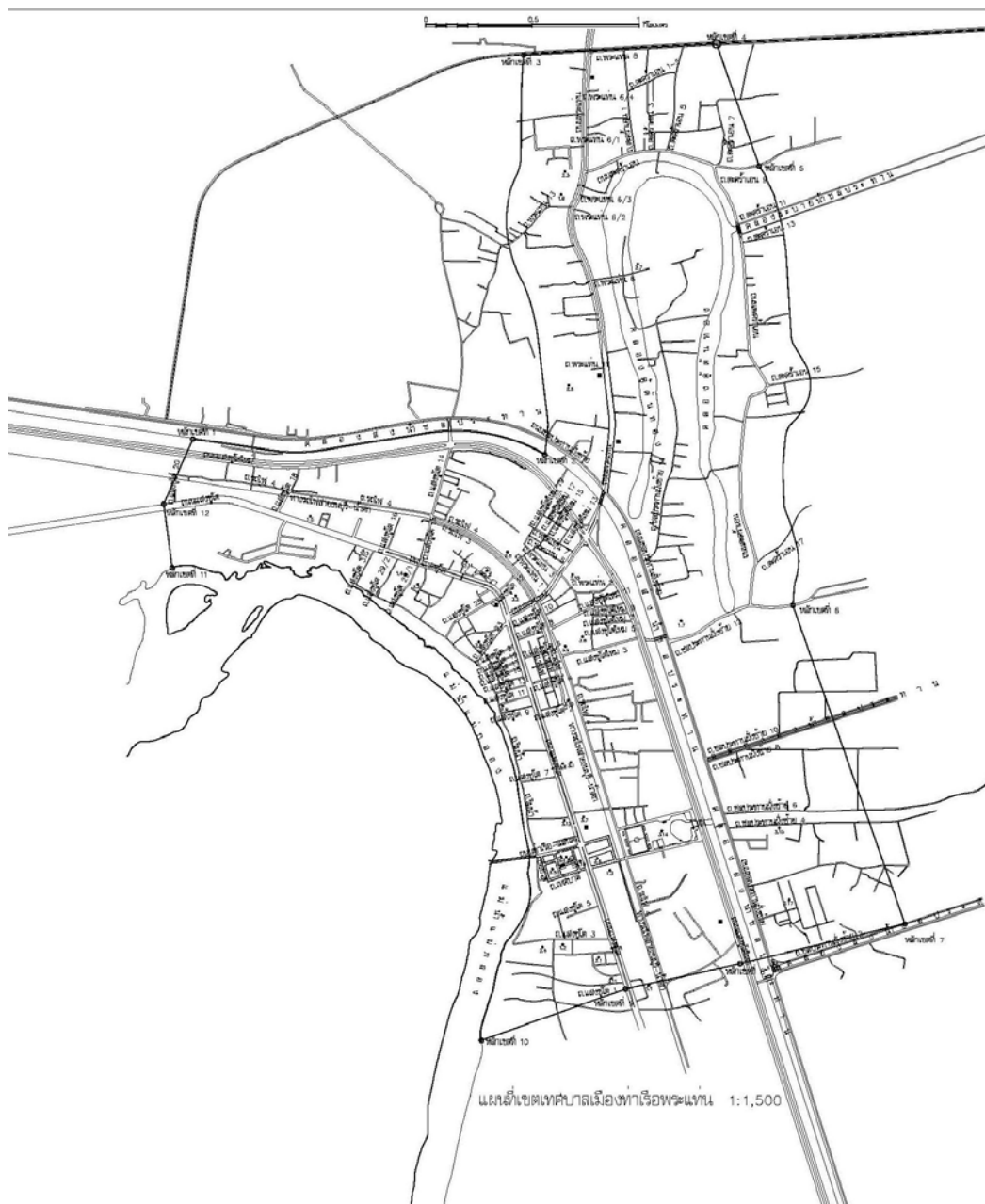

๑.๒ ลักษณะภูมิประเทศ

ลักษณะภูมิประเทศของพื้นที่ภายในเขตเทศบาลเมืองท่าเรือพระแท่น เป็นที่ราบลุ่มแม่น้ำแม่กลอง โดยพื้นที่ด้านทิศตะวันตกติดกับแม่น้ำแม่กลอง

๑.๓ ลักษณะภูมิอากาศ

ในเขตเทศบาลเมืองท่าเรือพระแท่น สภาพภูมิอากาศมีสภาพอากาศร้อนชื้นคล้ายคลึงกับจังหวัดในภาคกลาง ในฤดูร้อนจะมีอากาศร้อนอบอ้าวมาก ในฤดูหนาวไม่หนาวจัด ฤดูฝนเริ่มตั้งแต่เดือนพฤษภาคมถึงเดือนตุลาคม

๑.๔ ลักษณะของดิน

ลักษณะดินภายในเขตเทศบาลเป็นดินร่วนเหมาะสำหรับการทำไร่อ้อย โดยมีการใช้ประโยชน์ของดิน คิดเป็นร้อยละของพื้นที่ทั้งหมด ดังนี้

ทำการเกษตร	ร้อยละ ๕๐ ของพื้นที่ทั้งหมด
ที่อยู่อาศัย	ร้อยละ ๒๕ ของพื้นที่ทั้งหมด
การค้าขายและอุตสาหกรรม	ร้อยละ ๒๐ ของพื้นที่ทั้งหมด
ที่สาธารณะ	ร้อยละ ๔ ของพื้นที่ทั้งหมด
ที่อื่น ๆ	ร้อยละ ๑ ของพื้นที่ทั้งหมด

๒. ด้านการเมือง/การปกครอง

๒.๑ เขตการปกครอง

เทศบาลเมืองท่าเรือพระแท่นแบ่งเขตการปกครองออกเป็น ๒ ตำบล ได้แก่ ตำบลท่าเรือและตำบลตะคร้ำเอน (บางส่วน) ซึ่งแบ่งเขตการปกครองออกเป็น ๑๙ ชุมชน คือ ชุมชนใหม่เจริญผล ชุมชนตะคร้ำเอน ชุมชนบ้านคูร่วมใจพัฒนา ชุมชนศาลเจ้าพ่อเขาแดง ชุมชนก้าวหน้าพัฒนา ชุมชนใหม่ร่วมใจภักดี ชุมชนชลประทาน ชุมชนศาลเจ้าแม่ทับทิม ชุมชนสวนหลวง ชุมชนรถไฟ ชุมชนส่วนเสริมร่วมพัฒนา ชุมชนทวิใจภักดี ชุมชนร่วมจิตพัฒนา ชุมชนท่าเรือสามัคคี ชุมชนริมน้ำ ชุมชนใจกุศล ชุมชนวันเส้นพัฒนา ชุมชนหนองรี และชุมชนรายนน้ำใจ

๒.๒ การเลือกตั้ง

สถิติและข้อมูลเกี่ยวกับการเลือกตั้งสมาชิกสภาท้องถิ่นและผู้บริหารท้องถิ่น

การเลือกตั้งสมาชิกสภาท้องถิ่น

เมื่อวันที่ ๓ มีนาคม ๒๕๕๖

สมาชิกสภาท้องถิ่น

จำนวนผู้มีสิทธิเลือกตั้ง	รวม	๙,๒๑๐	คน
แยกเป็น	ชาย	๔,๒๕๙	คน
	หญิง	๔,๙๕๑	คน
จำนวนผู้มาใช้สิทธิเลือกตั้ง	รวม	๗,๐๘๖	คน
	คิดเป็นร้อยละ	๗๖.๙๔	ของผู้มีสิทธิเลือกตั้ง

การเลือกตั้งผู้บริหารท้องถิ่น

เมื่อวันที่ ๑๐ พฤศจิกายน ๒๕๖๖

จำนวนผู้มีสิทธิเลือกตั้ง	รวม	๙,๑๕๗	คน
แยกเป็น	ชาย	๔,๒๒๙	คน
	หญิง	๔,๙๒๘	คน
จำนวนผู้มาใช้สิทธิเลือกตั้งรวม		๖,๙๑๘	คน
	คิดเป็นร้อยละ	๗๕.๕๕	ของผู้มีสิทธิเลือกตั้ง

การเลือกตั้งสมาชิกสภาท้องถิ่น

เมื่อวันที่ ๒๘ มีนาคม ๒๕๖๔

สมาชิกสภาท้องถิ่น

จำนวนผู้มีสิทธิเลือกตั้ง	รวม	๘,๘๙๓	คน
แยกเป็น	ชาย	๔,๐๙๙	คน
	หญิง	๔,๗๙๔	คน
จำนวนผู้มาใช้สิทธิเลือกตั้งรวม		๖,๒๒๓	คน
	คิดเป็นร้อยละ	๖๙.๙๗	ของผู้มีสิทธิเลือกตั้ง

การเลือกตั้งผู้บริหารท้องถิ่น

เมื่อวันที่ ๒๘ มีนาคม ๒๕๖๔

จำนวนผู้มีสิทธิเลือกตั้ง	รวม	๘,๙๓๕	คน
แยกเป็น	ชาย	๔,๑๒๑	คน
	หญิง	๔,๘๑๔	คน
จำนวนผู้มาใช้สิทธิเลือกตั้งรวม		๖,๒๔๒	คน
	คิดเป็นร้อยละ	๖๙.๘๖	ของผู้มีสิทธิเลือกตั้ง

๓. ประชากร

๓.๑ ข้อมูลเกี่ยวกับจำนวนประชากร

- จำนวนหลังคาเรือนทั้งหมดในเขตพื้นที่รับผิดชอบ ๕,๐๓๔ ครัวเรือน
- มีประชากรทั้งหมด ๑๑,๑๕๘ คน แบ่งเป็น ชาย ๕,๒๘๔ คน หญิง ๕,๘๗๔ คน (ข้อมูลประชากรแยกตามเพศ ณ วันที่ ๑๖ กุมภาพันธ์ ๒๕๖๔)
- ความหนาแน่นของประชากรโดยเฉลี่ย ๑,๕๓๗ คนต่อ ๑ ตารางกิโลเมตร

๓.๒ ช่วงอายุและจำนวนประชากร

วัย	ช่วงอายุ (ปี)	เพศชาย (คน)	เพศหญิง (คน)	รวม
เด็ก	๐ - ๑๗	๑,๐๔๑	๙๘๓	๒,๐๒๔
เยาวชน	๑๘ - ๒๕	๔๗๔	๔๙๐	๙๖๔
แรงงาน	๒๖ - ๕๙	๒,๖๙๑	๒,๘๓๑	๕,๕๒๒
สูงอายุ	๖๐ ปีขึ้นไป	๑,๐๗๘	๑,๕๗๐	๒,๖๔๘
รวม		๕,๒๘๔	๕,๘๗๔	๑๑,๑๕๘

(หมายเหตุ : จำแนกเกณฑ์ตามพระราชบัญญัติ ส่งเสริมการพัฒนาเด็กและเยาวชนแห่งชาติ พ.ศ. ๒๕๕๐ ข้อมูลประชากรแยกตามช่วงอายุ (ปี) เฉพาะผู้มีสัญชาติไทย ณ วันที่ ๑๖ กุมภาพันธ์ ๒๕๖๔ เทศบาลเมืองท่าเรือพระแท่น

ลำดับที่	รายชื่อชุมชน	จำนวน ครัวเรือน	จำนวนประชากร		รวม
			ชาย	หญิง	
๑	ชุมชนริมน้ำ	๑๗๑	๒๐๕	๒๕๗	๔๖๒
๒	ชุมชนหนองรี	๒๖๔	๔๐๕	๔๘๑	๘๘๖
๓	ชุมชนส่งเสริมร่วมพัฒนา	๔๗๗	๔๓๗	๔๘๖	๙๒๓
๔	ชุมชนตะคร้ำเอน	๒๖๙	๔๑๘	๔๘๙	๙๐๗
๕	ชุมชนศาลเจ้าพ่อเขาแดง	๑๓๔	๒๒๑	๒๒๗	๔๔๘
๖	ชุมชนทวิใจภักดิ์	๖๑๙	๖๐๙	๖๔๗	๑,๒๕๖
๗	ชุมชนบ้านคุ้มร่วมใจพัฒนา	๓๑๔	๔๑๖	๔๓๑	๘๔๗
๘	ชุมชนใหม่ร่วมใจภักดิ์	๒๑๔	๒๕๘	๓๐๓	๕๖๑
๙	ชุมชนวันเสาร์พัฒนา	๑๘๔	๒๒๑	๒๕๕	๔๗๖
๑๐	ชุมชนใหม่เจริญผล	๒๐๗	๒๒๗	๒๐๑	๔๒๘
๑๑	ชุมชนศาลเจ้าแม่ทับทิม	๓๗๓	๓๐๒	๓๒๗	๖๒๙
๑๒	ชุมชนท่าเรือสามัคคี	๒๑๗	๑๖๑	๒๓๒	๓๙๓
๑๓	ชุมชนใจกุศล	๒๕๖	๒๐๔	๒๓๖	๔๔๐
๑๔	ชุมชนรถไฟ	๑๗๒	๑๕๙	๑๗๓	๓๓๒
๑๕	ชุมชนร่วมจิตพัฒนา	๑๓๐	๑๒๐	๑๔๕	๒๖๕
๑๖	ชุมชนรวมน้ำใจ	๑๔๘	๑๓๙	๑๖๘	๓๐๗
๑๗	ชุมชนสวนหลวง	๓๙๘	๔๓๐	๔๘๑	๙๑๑
๑๘	ชุมชนชลประทาน	๒๙๖	๑๓๐	๑๑๘	๒๔๘
๑๙	ชุมชนก้าวหน้าพัฒนา	๑๗๔	๒๐๐	๒๐๓	๔๐๓

(ข้อมูลประชากรแยกตามชุมชน : เฉพาะผู้มีสัญชาติไทย สำนักทะเบียนท้องถิ่นเทศบาลเมืองท่าเรือพระแพ่น
ณ วันที่ ๑๖ กุมภาพันธ์ ๒๕๖๔)

๔. สภาพทางสังคม

๔.๑ การศึกษา

มีสถานศึกษาที่อยู่ในเขตเทศบาลเมืองท่าเรือพระแพ่น ดังนี้

ศูนย์พัฒนาเด็กเล็ก (สังกัดเทศบาลเมืองท่าเรือพระแพ่น) จำนวน ๑ แห่ง

จำนวนเด็กนักเรียน ๕๘ คน

พนักงานครูเทศบาล ๒ คน

พนักงานจ้าง ๔ คน

มีโรงเรียนของรัฐและเอกชน รวมจำนวนทั้งสิ้น ๘ แห่ง ได้แก่

โรงเรียนเทศบาล ๑ (สังกัดเทศบาลเมืองท่าเรือพระแพ่น) ระดับชั้นที่เปิดการสอน อนุบาล

จำนวนเด็กนักเรียน ๕๘๐ คน

พนักงานครูเทศบาล ๙ คน

พนักงานจ้าง ๔ คน

ครูจ้างเหมา ๑๔ คน

- โรงเรียนของรัฐ จำนวน ๔ แห่ง ได้แก่
- โรงเรียนวัดใหม่เจริญผล ระดับชั้นที่เปิดการสอน ประถมศึกษา
 - โรงเรียนวัดตะคร้ำเอน ระดับชั้นที่เปิดการสอน อนุบาลถึงมัธยมศึกษาตอนต้น
 - โรงเรียนท่าเรือพิทยาคม ระดับชั้นที่เปิดการสอน มัธยมศึกษา
 - โรงเรียนวัดท่าเรือฯ ระดับชั้นที่เปิดการสอน อนุบาลถึงประถมศึกษา
- โรงเรียนเอกชน จำนวน ๒ แห่ง ได้แก่
- โรงเรียนอนุชนศึกษา ระดับชั้นที่เปิดการสอน อนุบาลถึงมัธยมศึกษาตอนต้น
 - โรงเรียนศิริวิทยานุกูล ระดับชั้นที่เปิดการสอน อนุบาลถึงประถมศึกษา

๔.๒ สาธารณสุข

ประชากรภายในเขตเทศบาลส่วนใหญ่มีสุขภาพที่สมบูรณ์แข็งแรง สำหรับสถานพยาบาลในเขตเทศบาลมีดังนี้

- โรงพยาบาลเอกชน ๑ แห่ง
 - คลินิก ๘ แห่ง
 - ศูนย์แพทย์ ๑ แห่ง
- จำนวนบุคลากรทางการแพทย์ในเขตเทศบาล
- จำนวนแพทย์ ๘ คน
 - จำนวนพยาบาล ๘ คน
 - ผู้ช่วยเหลือคนไข้ ๒๐ คน
 - จำนวนเจ้าหน้าที่สาธารณสุข - คน

ศูนย์แพทย์เฉลิมพระเกียรติ ๘๐ พรรษา เทศบาลเมืองท่าเรือพระแท่น

มีบุคลากรประจำศูนย์แพทย์ ดังนี้

- แพทย์เวชศาสตร์ครอบครัว ๒ คน
- เกสัชกร ๑ คน - เทคนิคการแพทย์ ๑ คน
- พยาบาลวิชาชีพ ๓ คน - กายภาพบำบัด ๑ คน
- พนักงานจ้างชั่วคราว ๕ คน - แพทย์แผนไทย ๑ คน

มีผู้เข้ารับบริการในปี ๒๕๖๓ ทั้งหมด ๗,๖๘๗ ราย (ข้อมูลเดือนมกราคม – ธันวาคม ๖๓)
สาเหตุการเจ็บป่วยของผู้มารับบริการ ๕ อันดับแรก คือ

- ๑) โรคความดันโลหิตสูง
- ๒) โรคเบาหวาน
- ๓) โรคทางเดินหายใจ
- ๔) ระบบทางเดินอาหาร
- ๕) อุบัติเหตุทั่วไป

ในปี ๒๕๖๓ มีการออกให้บริการสาธารณสุขเคลื่อนที่ในชุมชน ๑๙ ชุมชน โดยดำเนินการ ดังนี้

- ๑) การดูแลทางการแพทย์
- ๒) การดูแลด้านเภสัชกรรม
- ๓) การฟื้นฟูสมรรถภาพ
- ๔) การดูแลด้านสุขภาพจิต
- ๕) การดูแลด้านสุขภาพช่องปาก
- ๖) การดูแลด้านโภชนาการ
- ๗) ให้คำปรึกษาด้านวัคซีน และฉีดวัคซีนให้กับแมวและสุนัข

๔.๓ ด้านอาชญากรรม

สถิติคดีอาญา ๔ กลุ่ม ของ สถานีตำรวจภูธรท่าเรือ มีดังต่อไปนี้

ประเภทความผิด	ปี ๒๕๖๑		ปี ๒๕๖๒		ปี ๒๕๖๓	
	รับแจ้ง	จับ	รับแจ้ง	จับ	รับแจ้ง	จับ
๑. ความผิดเกี่ยวกับชีวิต ร่างกาย และเพศ (รวม)	๑๓	๗	๑๐	๑๐	๒๐	๒๐
๑.๑ ฆ่าผู้อื่น (คดีอุกฉกรรจ์)	๐	๐	๐	๐	๓	๓
๑.๒ ทำร้ายผู้อื่นถึงแก่ความตาย	๐	๐	๐	๐	๐	๐
๑.๓ พยายามฆ่า	๐	๐	๐	๐	๒	๒
๑.๔ ทำร้ายร่างกาย	๑๓	๗	๗	๗	๖	๖
๑.๕ ข่มขืนกระทำชำเรา	๐	๐	๒	๒	๓	๓
๑.๖ อื่นๆ	๐	๐	๑	๑	๖	๖
๒. ความผิดเกี่ยวกับทรัพย์ (รวม)	๑๐๖	๗๐	๗๔	๖๙	๕๔	๔๗
๒.๑ ปล้นทรัพย์ (คดีอุกฉกรรจ์)	๐	๐	๐	๐	๐	๐
๒.๒ ชิงทรัพย์	๑	๑	๐	๐	๑	๑
๒.๓ วิ่งราวทรัพย์	๑	๑	๒	๑	๒	๒
๒.๔ ลักทรัพย์	๒๖	๑๙	๒๔	๒๒	๒๑	๒๐
๒.๕ กรรโชกทรัพย์	๐	๐	๐	๐	๐	๐
๒.๖ ฉ้อโกง	๔๑	๒๐	๑๐	๙	๕	๒
๒.๗ ยักยอกทรัพย์	๒๓	๑๘	๒๕	๒๕	๑๑	๙
๒.๘ ทำให้เสียทรัพย์	๕	๕	๘	๗	๔	๔
๒.๙ รับของโจร	๑	๑	๑	๑	๓	๓
๒.๑๐ ลักพาเรียกค่าไถ่	๐	๐	๐	๐	๐	๐
๒.๑๑ วางเพลิง	๐	๐	๐	๐	๑	๐
๒.๑๒ อื่นๆ	๘	๕	๔	๔	๖	๖
๓. ความผิดพิเศษ (รวม)	๗	๒	๓	๒	๔	๒
๓.๑ พ.ร.บ. ป้องกันและปราบปรามการค้ามนุษย์	๐	๐	๐	๐	๐	๐
๓.๒ พ.ร.บ.คุ้มครองเด็ก	๐	๐	๐	๐	๐	๐
๓.๓ พ.ร.บ.ลิขสิทธิ์	๖	๒	๓	๒	๐	๐
๓.๔ พ.ร.บ.สิทธิบัตร	๐	๐	๐	๐	๐	๐
๓.๕ พ.ร.บ.เครื่องหมายการค้า	๐	๐	๐	๐	๐	๐
๓.๖ พ.ร.บ.ว่าด้วยการกระทำความผิดทางคอมพิวเตอร์	๐	๐	๐	๐	๐	๐
๓.๗ ความผิดเกี่ยวกับบัตรอิเล็กทรอนิกส์	๑	๐	๐	๐	๐	๐
๓.๘ พ.ร.บ.ป่าไม้	๐	๐	๐	๐	๑	๐
๓.๙ พ.ร.บ.ป่าสงวนแห่งชาติ	๐	๐	๐	๐	๑	๐
๓.๑๐ พ.ร.บ.อุทยานแห่งชาติ	๐	๐	๐	๐	๐	๐
๓.๑๑ พ.ร.บ.สงวนและคุ้มครองสัตว์ป่า	๐	๐	๐	๐	๐	๐
๓.๑๒ ส่งเสริมและรักษาคุณภาพสิ่งแวดล้อม	๐	๐	๐	๐	๐	๐
๓.๑๓ พ.ร.บ.งาช้าง	๐	๐	๐	๐	๐	๐

ประเภทความผิด	ปี ๒๕๖๑		ปี ๒๕๖๒		ปี ๒๕๖๓	
	รับแจ้ง	จับ	รับแจ้ง	จับ	รับแจ้ง	จับ
๓.๑๔ พ.ร.บ.การขูดดินและถมดิน	๐	๐	๐	๐	๐	๐
๓.๑๕ พ.ร.บ.ศุลกากร	๐	๐	๐	๐	๐	๐
๓.๑๖ พ.ร.บ.ป้องกันและปราบปรามการฟอกเงิน พ.ศ.๒๕๔๒	๐	๐	๐	๐	๐	๐
๓.๑๗ พ.ร.บ.ห้ามเรียกดอกเบี้ยเกินอัตรา	๐	๐	๐	๐	๒	๒
๔. ความผิดที่รัฐเป็นผู้เสียหาย (รวม)	-	๑,๒๖๗	-	๗๔๑	-	๓๖๙
๔.๑ ยาเสพติด	-	๑,๑๙๑	-	๖๘๔	-	๒๘๙
๔.๑.๑ ผลิต	-	๑	-	๐	-	๑
๔.๑.๒ นำเข้า	-	๐	-	๐	-	๑
๔.๑.๓ ส่งออก	-	๐	-	๐	-	๐
๔.๑.๔ จำหน่าย	-	๑๒	-	๙	-	๖
๔.๑.๕ ครอบครองเพื่อจำหน่าย	-	๘๒	-	๕๔	-	๔๕
๔.๑.๖ ครอบครอง	-	๑๓๖	-	๙๗	-	๕๔
๔.๑.๗ เสพยาเสพติด	-	๙๖๐	-	๕๒๔	-	๑๗๙
๔.๑.๘ อื่นๆ	-	๐	-	๐	-	๐
๔.๒ อาวุธปืนและวัตถุระเบิด	-	๒๙	-	๒๖	-	๔๑
๔.๒.๑ อาวุธปืนสงคราม	-	๒	-	๒	-	๐
๔.๒.๒ อาวุธปืนธรรมดา (ไม่มีทะเบียน)	-	๑๕	-	๑๕	-	๓๔
๔.๒.๓ อาวุธปืนธรรมดา (มีทะเบียน)	-	๑๐	-	๕	-	๖
๔.๒.๔ วัตถุระเบิด	-	๑	-	๑	-	๐
๔.๒.๕ อื่นๆ	-	๑	-	๓	-	๑
๔.๓ การพนัน	-	๓๗	-	๒๗	-	๑๗
๔.๓.๑ บ่อนการพนัน	-	๐	-	๐	-	๑
๔.๓.๒ สลากกินรวบ	-	๐	-	๑๑	-	๐
๔.๓.๓ ทายผลฟุตบอล/ออนไลน์	-	๑๔	-	๐	-	๐
๔.๓.๔ การพนันอื่นๆ	-	๒๓	-	๑๖	-	๑๖
๔.๔ ความผิดเกี่ยวกับวัสดุ สื่อสิ่งพิมพ์ลามก อนาจาร	-	๐	-	๐	-	๐
๔.๕ ความผิดเกี่ยวกับ พ.ร.บ.คนเข้าเมือง	-	๙	-	๔	-	๐
๔.๖ ความผิดเกี่ยวกับการป้องกันและ ปราบปรามการค้าประเวณี	-	๐	-	๐	-	๐
๔.๗ ความผิดเกี่ยวกับสถานบริการ	-	๑	-	๐	-	๐
๔.๘ ความผิดเกี่ยวกับการควบคุมเครื่องดื่ม แอลกอฮอล์	-	๐	-	๐	-	๐
๔.๘.๑ พ.ร.บ.ควบคุมเครื่องดื่มแอลกอฮอล์	-	๐	-	๐	-	๐
๔.๘.๒ พ.ร.บ.สุรา	-	๐	-	๐	-	๐
๔.๙ พรก.การบริหารราชการในสถานการณ์ฉุกเฉิน	-	๐	-	๐	-	๒๒

๔.๔ ยาเสพติด

จากข้อมูลสถิติคดีอาญาประเภทคดีที่รัฐเป็นผู้เสียหายเกี่ยวกับคดียาเสพติด ของสถานีตำรวจภูธรท่าเรือ ตั้งแต่ปี ๒๕๕๙ - ๒๕๖๑ พบว่ามีการจับกุมเพิ่มขึ้น ซึ่งเทศบาลเมืองท่าเรือพระแท่นก็ได้จัดทำโครงการป้องกันและแก้ไขปัญหายาเสพติดทั้งในรั้วชุมชน ร้วโรงเรียน และมีการตรวจคัดกรองในเบื้องต้นสำหรับบุคลากรของเทศบาล อีกทั้งประสานความร่วมมือกับสถานีตำรวจภูธรท่าเรือเพื่อเป็นวิทยากรอบรมให้ความรู้แก่เด็กนักเรียนในโรงเรียนภายในเขตเทศบาล สำหรับกรณีที่ชุมชนได้แจ้งเหตุมีผู้ติดยาเทศบาลจะดำเนินการส่งตัวผู้เสพไปบำบัดยาเสพติด ซึ่งเป็นกิจกรรมที่เทศบาลดำเนินการมาอย่างต่อเนื่องจนถึงปัจจุบัน

๔.๔ การสังคมสงเคราะห์

เทศบาลได้รับการถ่ายโอนภารกิจกิจกรรมบริการสาธารณะจากกรมประชาสงเคราะห์ (เดิม) ในภารกิจด้านการสงเคราะห์เบี้ยยังชีพผู้สูงอายุ คนพิการ และผู้ป่วยเอดส์ ตามระเบียบกระทรวงมหาดไทย ว่าด้วยหลักเกณฑ์การจ่ายเงินเบี้ยยังชีพผู้สูงอายุขององค์กรปกครองส่วนท้องถิ่น พ.ศ. ๒๕๕๒ และระเบียบกระทรวงมหาดไทย ว่าด้วยหลักเกณฑ์การจ่ายเงิน เบี้ยความพิการให้คนพิการขององค์กรปกครองส่วนท้องถิ่น พ.ศ. ๒๕๕๓ แก้ไขเพิ่มเติมถึง (ฉบับที่ ๒) พ.ศ. ๒๕๕๙ ซึ่งปัจจุบันมีจำนวนผู้สูงอายุ คนพิการ และผู้ป่วยเอดส์ ที่ได้รับเบี้ยยังชีพ ณ สิ้นเดือนพฤษภาคม ๒๕๖๒ ดังนี้

ผู้สูงอายุ	จำนวน	๒,๒๘๔	ราย
ผู้พิการ	จำนวน	๒๙๔	ราย
ผู้ป่วยเอดส์	จำนวน	๖	ราย

๕. ระบบบริการพื้นฐาน

๕.๑ การคมนาคมขนส่ง

- การเดินทางโดยรถยนต์ส่วนตัว

จากกรุงเทพฯ สามารถเดินทางโดยรถยนต์ส่วนตัว ไปตามถนนเพชรเกษมหรือเส้นทางถนนบรมราชชนนีผ่านนครชัยศรี นครปฐม บ้านโป่ง ท่ามะกาถึงตำบลท่าเรือ ระยะทางประมาณ ๘๗ กิโลเมตร

- การเดินทางโดยรถโดยสาร

มีรถโดยสารประจำทางจากสถานีขนส่งผู้โดยสารกรุงเทพฯ (สายใต้) แบ่งเป็นรถโดยสารปรับอากาศชั้นที่ ๑ สายที่ ๘๑ กรุงเทพฯ -กาญจนบุรี ตั้งแต่เวลา ๐๕.๐๐ น. จนถึงเวลา ๒๒.๐๐ น. ออกทุก ๑๕ นาที และรถตู้โดยสารประจำทาง ตั้งแต่เวลา ๐๔.๐๐ น. จนถึงเวลา ๒๐.๐๐ น. และมีรถโดยสารประจำทางออกจากสถานีขนส่งผู้โดยสารจังหวัดกาญจนบุรี แบ่งเป็น รถโดยสารปรับอากาศชั้นที่ ๑ ตั้งแต่เวลา ๐๓.๓๐ น. จนถึงเวลา ๒๐.๐๐ น. ออกทุก ๑๕ นาที และมีรถตู้โดยสารประจำทาง ตั้งแต่เวลา ๐๔.๓๐ น. จนถึงเวลา ๑๘.๐๐ น.

- การเดินทางโดยรถไฟ

รถไฟออกจากสถานีกรุงเทพฯ วันละ ๒ เที่ยว เวลา ๐๗.๕๐ น.และเวลา ๑๓.๔๕ น.แวะจอดสถานีรถไฟท่าเรือน้อย ระยะทาง ๘๙.๗๗ กิโลเมตร วันเสาร์-อาทิตย์และวันหยุดนักขัตฤกษ์ มีรถไฟเที่ยวพิเศษนำเที่ยว ไป-กลับ ภายในวันเดียว

๕.๒ การไฟฟ้า

ในเขตเทศบาลเมืองท่าเรือพระแท่นมีไฟฟ้าใช้เกือบทุกครัวเรือน ซึ่งการไฟฟ้าส่วนภูมิภาคสาขาท่าเรือเป็นผู้ให้บริการด้านไฟฟ้าทั้งหมดภายในเขตเทศบาล และเทศบาลยังได้พยายามที่จะขยายเขตการให้บริการ

เทศบาลเมืองท่าเรือพระแท่น

ไฟฟ้าสาธารณะภายในเขตเทศบาลอย่างทั่วถึงเพื่อความปลอดภัยในชีวิตและทรัพย์สินของประชาชน ซึ่งไฟฟ้าถือเป็นสิ่งที่มีความจำเป็นอย่างมากสำหรับการเดินทางสัญจรในช่วงกลางคืน

๕.๓ การประปา

เทศบาลเริ่มดำเนินการกิจการประปาเองอย่างจริงจังในปี พ.ศ. ๒๕๔๕ โดยได้รับการจัดสรรงบประมาณจากกรมการปกครอง กระทรวงมหาดไทย จำนวน ๓๐,๕๙๒,๐๐๐ บาท เพื่อดำเนินการปรับปรุงและขยายระบบกิจการประปา โดยมีผู้ใช้น้ำ จำนวน ๓,๘๕๕ ราย ปริมาณการใช้น้ำประปาประมาณ ๑๑๑,๗๘๓.๕๐ ลูกบาศก์เมตร/เดือน (ข้อมูล ณ ๓๑ พฤษภาคม ๒๕๖๒) ปัจจุบันเทศบาลได้ให้บริการน้ำประปาเกือบทุกพื้นที่ในเขตเทศบาล จะมีบางส่วนที่ยังให้บริการไม่ทั่วถึงแต่ก็มีโครงการที่จะปรับปรุงขยายเขตการให้บริการให้ทั่วถึงและเพียงพอ

๕.๔ โทรศัพท์ ภายในเขตเทศบาลมีการให้บริการทางโทรศัพท์ มีองค์การโทรศัพท์ ๑ แห่ง

๕.๕ ระบบโลจิสติกส์ (Logistics) หรือการขนส่ง

มีที่ทำการไปรษณีย์โทรเลข จำนวน ๑ แห่ง ให้บริการด้านการรับ - ส่ง จดหมาย วัสดุ ครุภัณฑ์ สำหรับการสื่อสารมีบริษัทให้บริการด้านสัญญาณดาวเทียม มีศูนย์คอมพิวเตอร์ เพื่อการติดต่อสื่อสารทางระบบอินเทอร์เน็ต (INTERNET) หลายแห่ง

๖. ระบบเศรษฐกิจ

๖.๑ การเกษตร

พื้นที่กว่าครึ่งหนึ่งเป็นพื้นที่ที่ใช้ในการเพาะปลูกอ้อย ซึ่งเป็นพืชเศรษฐกิจของประเทศ และอีกส่วนหนึ่งได้ใช้ในการกสิกรรม เช่น ข้าว ข้าวโพด พืชผักอื่น ๆ เป็นต้น

๖.๒ การบริการ

มีธนาคารจำนวน ๗ ธนาคาร คือ ธนาคารออมสิน ธนาคารกรุงเทพ ธนาคารไทยพาณิชย์ ธนาคารทีทีบี ธนาคารกสิกรไทย ธนาคารกรุงศรีอยุธยา และธนาคารเพื่อการเกษตรและสหกรณ์การเกษตร

๖.๓ การท่องเที่ยว

เทศบาลเมืองท่าเรือพระแท่น เป็นเมืองด่านหน้าที่นักท่องเที่ยวจะต้องผ่านก่อนเดินทางเข้าสู่ตัวอำเภอเมืองเพื่อไปสู่สถานที่ท่องเที่ยวที่สำคัญของจังหวัดกาญจนบุรี ซึ่งภายในเขตเทศบาลมีสถานที่สำคัญซึ่งสามารถพัฒนาให้เป็นแหล่งท่องเที่ยวเชิงอนุรักษ์และให้มีชื่อเสียงได้ในอนาคต ได้แก่

สวนเฉลิมพระเกียรติ ร.๙

พื้นที่ก่อสร้างสวนสาธารณะ เดิมมีสภาพเป็นพื้นที่คลอง แต่เนื่องจากมีการก่อสร้างเขื่อน พื้นที่ตรงนี้ จึงเป็นพื้นที่คลองเก่า ที่ไม่มีน้ำไหลผ่าน ไม่ได้ใช้ประโยชน์ เทศบาลจึงได้ขออนุญาตใช้พื้นที่ว่างเปล่าดังกล่าว จากราชพัสดุ เพื่อก่อสร้างอาคารสำนักงาน ศาลาอเนกประสงค์ และก่อสร้างสวนสาธารณะเฉลิมพระเกียรติ ร.๙ พื้นที่สวนสาธารณะ มีพื้นที่ทั้งหมด ๓๒ ไร่ ๓ งาน ก่อสร้าง เสร็จเมื่อปี พ.ศ.๒๕๓๐ ภายในสวนประกอบด้วย ศาลาเฉลิมพระเกียรติ สระน้ำ สวนหย่อม สวนสุขภาพ สถานที่พักผ่อนหย่อนใจ สนามเด็กเล่น สนามกีฬา (ฟุตบอล เทนนิส บาสเก็ตบอล) ต่อมา เมื่อปีงบประมาณ พ.ศ.๒๕๔๖ ได้รับการสนับสนุน งบประมาณ จากกรมการปกครอง จำนวน ๑๒,๙๒๖,๐๐๐ บาท เพื่อปรับปรุงสภาพภูมิทัศน์ภายในสวน ก่อสร้าง ปรับปรุงอาคาร ทางเดิน ห้องน้ำ สถานที่

เทศบาลเมืองท่าเรือพระแท่น

ออกกำลังกาย ระบบระบายน้ำ ระบบรดน้ำต้นไม้ และจัดสวน ตกแต่งปลูกต้นไม้ประดับใหม่ ทำให้เกิดความสวยงาม และได้รับพัฒนาปรับปรุงสวนหลวงเฉลิมพระเกียรติ ร.๙ อย่างต่อเนื่อง เช่น ปรับปรุงก่อสร้างห้องน้ำสาธารณะภายในสวนหลวงเฉลิมพระเกียรติ ร.๙ เพื่อรองรับผู้พิการและประชาชนทั่วไป ปรับปรุงศาลาเก้าเหลี่ยมพร้อมติดตั้งเครื่องเด็กเล่น และปรับปรุงทางเดินภายในสวนเฉลิมพระเกียรติ ร.๙

หลวงพ่อพเพชร วัดท่าเรือ

วัดท่าเรือ สร้างขึ้นเมื่อประมาณ พ.ศ.๒๔๐๘ โดยหลวงจง ภัคดี (ตันสกุลพันธุ์ภัคดี) เป็นผู้ริเริ่มสร้างขึ้น เมื่อสร้างวัดเสร็จ แล้ว ไม่มีพระพุทธรูป ที่จะบูชาประจำวัด จึงได้ไปอาราธนา พระพุทธรูป ที่อยู่ในโบสถ์ร้างท่าสาร มาเป็นพระประธาน บูชาประจำวัด ขนานนาม พระพุทธรูปองค์นี้ว่า “หลวงพ่อพเพชร” พุทธลักษณะสมัยอยุธยาปางสมาธิ สร้างด้วยศิลาแดง ขนาด หน้าตัก ๒๙ นิ้ว

หลวงพ่อดำ วัดตะคร้ำเอน

ปี พ.ศ.๒๔๙๘ โดยคหบดีชื่อทองหล่อ แซ่สุทธา เกิดศรัทธา ในพระพุทธศาสนา ประสงค์ที่จะสร้างพระพุทธรูป รวม ๑๑๓ องค์ (ช่วงวันวิสาขบูชา) ซึ่งเป็นพระพุทธรูป ที่คงความสง่างาม มีเอกลักษณ์ที่โดดเด่น ตามลักษณะ พระพุทธรูปปางมารวิชัย ผสมผสานลักษณะอุ้งทองประยุกต์ เนื้อทองสัมฤทธิ์ ลงรักดำ หน้าตักกว้างประมาณ ๔๕ นิ้ว เพื่อเป็นพระพุทธรูปบูชา ในโอกาสปีที่จะครบถึงพุทธกาล (ครบรอบพุทธศาสนา ๒๕๐๐ ปี) วันที่ ๑๓ กรกฎาคม พ.ศ. ๒๔๙๙ ถึง วันที่ ๑๓ เมษายน พ.ศ. ๒๕๐๐

ปี พ.ศ.๒๕๐๐ พระครูประกาศสุนทรกิจ (หลวงพ่อสุนธิ) ได้ไปรับพระพุทธรูป และอัญเชิญประดิษฐาน เป็นพระประธาน ภายในอุโบสถ จากนั้นท่านพระครูประกาศสุนทรกิจ และประชาชน ได้ร่วมกันปิดทองคำพระประธาน

ปี พุทธศักราช ๒๕๐๓-๒๕๐๔ พระครูประกาศสุนทรกิจ ได้มีมติอยู่บ่อยครั้งว่า หลวงพ่อพระประธาน ไม่ประสงค์จะอยู่ในอุโบสถ ประสงค์ที่จะประดิษฐานอยู่หน้าอุโบสถ พระครู ประกาศสุนทรกิจ จึงได้อัญเชิญมาประดิษฐาน ณ หน้าอุโบสถ ต่อมา ทองที่ปิดองค์พระประธาน ได้ลอกหลุดจากองค์ พระครูประกาศสุนทรกิจ จึงดำริจะปิดทองอีกครั้ง แต่ก็มีมติ ขึ้นอีกว่า หลวงพ่อพระประธาน ประสงค์สีดำ คงสภาพเดิม อย่างนั้นประชาชนจึงเรียกกันติดปาก ตามภาพที่เห็นว่า “หลวงพ่อดำ” จนถึงปัจจุบัน

อาจารย์โหดมัน (หลวงพ่อแห่ง) โรงเจ ช่ง ชิว ตั่ว

อาจารย์โหดมัน เดิมชื่อ ชุ่นหยี่ แซ่ฉงฉิน ท่านบรรพชาเป็นสามเณร เมื่ออายุ ๑๑ ปี ณ วัดถาวราราม จนครบอายุ ๒๐ ปี จึงได้ อุปสมบท ณ พัทธสีมาวัดถาวราราม ได้รับฉายาว่า โหดมันท่านเป็นผู้เคร่งครัดในระเบียบ วินัย มุ่งสวดมนต์ และปฏิบัติธรรม บำเพ็ญเพียรวิปัสสนากรรมฐาน เชื่อกันว่า ท่านมีญาณสมาธิ แก่กล้าสำเร็จวิชาวิปัสสนาธุระ มีความรู้แจ้ง เห็นจริง เป็นที่เคารพศรัทธาของชาวบ้านทั่วไป หลังจากมรณภาพได้ ๗ วัน ได้บรรจศพเก็บไว้ เพื่อรอการฌาปนกิจ เมื่อครบกำหนด ๓ ปี จึงทำพิธีเปิดโลงศพ ปรากฏว่าสภาพศพไม่เน่าเปื่อย ผิวเนื้อแห้ง ดวงตาเปิดเล็กน้อย มองดู เหมือนมีชีวิต เมื่อเหตุการณ์ปรากฏเป็นเช่นนั้น จึงทำพิธีอัญเชิญองค์ท่านขึ้นประดิษฐาน ณ โรงเจช่งชิวตั่ว เพื่อเป็นที่สักการะบูชา ของสาธุชน สืบไปชั่วกาลนาน

ศาลเจ้าแม่ทับทิม

ศาลเจ้าแม่ทับทิม คือศาลศักดิ์สิทธิ์ซึ่งเป็นที่เคารพสักการะของชาวท่าเรือพระแท่นเป็นอย่างมาก โดยในเดือนเมษายนของทุกปีชาวท่าเรือพระแท่นจะร่วมกันจัดงานเทศกาลเฉลิมฉลองประจำปีอย่างยิ่งใหญ่ ถือเป็นประเพณีที่สำคัญยิ่งของชาวเมืองท่าเรือพระแท่น

ศูนย์บริการนักท่องเที่ยว

เทศบาลเมืองท่าเรือพระแท่น ได้รับอนุมัติจากคณะกรรมการระดับจังหวัดให้ดำเนินโครงการก่อสร้างศูนย์บริการนักท่องเที่ยวบริเวณสวนเฉลิมพระเกียรติ ร.๙ โดยได้รับการจัดสรรงบประมาณเป็นเงินอุดหนุนทั่วไปภายใต้แผนปฏิบัติการไทยเข้มแข็ง ๒๕๕๕ จำนวนเงิน ๗,๑๓๗,๕๘๓ บาท เพื่อเป็นการพัฒนาศักยภาพด้านการ

ท่องเที่ยวของจังหวัดกาญจนบุรีและเป็นประตูแรกที่จะนำนักท่องเที่ยวเข้าสู่เมืองกาญจน์ โดยศูนย์บริการนักท่องเที่ยวจะมีจุดพักรถ ร้านขายของฝากและของที่ระลึก ร้านขายของสินค้าพื้นเมือง (OTOP) ร้านขายกาแฟ บริการแผนที่ GPS เพื่อแนะนำสถานที่ท่องเที่ยวที่สำคัญ ซึ่งจังหวัดกาญจนบุรี เป็นจังหวัดที่มีศักยภาพทางด้านการท่องเที่ยว มีสถานที่ท่องเที่ยวทางธรรมชาติที่สำคัญต่างๆ มากมาย ไม่ว่าจะเป็นน้ำตกต่าง ๆ สะพานข้ามแม่น้ำแคว โบราณสถานพระแท่นดงรัง โบราณสถานพงตึก หลวงพ่อดำ วัดตะคร้ำเอน ด่านเจดีย์สามองค์ ปราสาทเมืองสิงห์ และสถานที่สำคัญทางประวัติศาสตร์อีกหลายแห่งและข้อมูลการเดินทางไปยังแหล่งท่องเที่ยวต่างๆ ในจังหวัดกาญจนบุรี บริการห้องอ่านหนังสือ บริการห้องน้ำสะอาด เป็นต้น ซึ่งถือเป็นสถานที่ในการพักผ่อนหย่อนใจ สามารถอำนวยความสะดวกในด้านต่างๆ ให้แก่นักท่องเที่ยวได้อย่างครบวงจร ถือเป็นจุดแรกที่จะสามารถดึงดูดให้นักท่องเที่ยวทั้งในและต่างประเทศได้แวะเข้ามาท่องเที่ยว พักผ่อน เลือกซื้อสินค้าและบริการของชุมชน ส่งผลให้ประชาชนในท้องถิ่น มีอาชีพ มีรายได้เพิ่มขึ้น และจะทำให้สภาพเศรษฐกิจของจังหวัดกาญจนบุรีและของประชาชนในท้องถิ่นเทศบาลเมืองท่าเรือพระแท่น มีความคล่องตัวยิ่งขึ้น

๖.๔ การอุตสาหกรรม

มีโรงงานอุตสาหกรรม ๒ แห่ง คือ โรงงานวันเส้น ซึ่งเป็นสินค้าที่มีชื่อเสียงมากของจังหวัดกาญจนบุรี และบริษัท เอส เอ็ม ซี คอร์เปอร์เรชั่น จำกัด

๖.๕ การพาณิชย์และกลุ่มอาชีพ

ประชาชนในเขตเทศบาลส่วนใหญ่มีอาชีพค้าขาย มีกลุ่มอาชีพทำหมีกรอบสมุนไพร คือกลุ่มแม่บ้านเกษตรกรมะขามทอง รองลงมาจะประกอบอาชีพเกษตรกรกรรม รับจ้าง รับราชการ และแม่บ้าน เป็นต้น

ในเขตเทศบาลมีสถานีน้ำมัน จำนวน ๓ แห่ง มีตลาดสด จำนวน ๒ แห่ง มีธนาคาร จำนวน ๘ แห่ง มีกิจการเทศพาณิชย์ของเทศบาล จำนวน ๒ ประเภท ได้แก่

- กิจการสถานธนาบาล (โรงรับจำนำ) มีจำนวน ๑ แห่ง สามารถให้บริการประชาชนด้วยการรับจำนำทรัพย์สิน ให้บริการจำหน่ายทรัพย์สินหลุด เพื่อช่วยเหลือคนยากจนขาดเงินทองให้ประชาชนมีเงินทุนหมุนเวียนนำไปบรรเทาความเดือดร้อนเฉพาะหน้า หรือลงทุนในกิจการขนาดย่อมได้

- กิจการประปา มีหน้าที่ในการให้บริการน้ำประปา เพื่ออุปโภคบริโภค ปรับปรุงซ่อมแซม บำรุงรักษาและขยายเขตการให้บริการน้ำประปาให้เพียงพอและทั่วถึง

๗. ศาสนา ประเพณี วัฒนธรรม

๗.๑ การนับถือศาสนา

ประชาชนส่วนใหญ่ นับถือศาสนาพุทธภายในเขตเทศบาลมีวัด ๓ แห่ง คือ วัดท่าเรือ วัดใหม่เจริญผล และวัดตะคร้ำเอน มีมัสยิด จำนวน ๑ แห่ง โบสถ์คริสต์ จำนวน ๑ แห่ง

๗.๒ ประเพณีและงานประจำปี

ประเพณีลอยกระทงเดือน ๑๒ เทศบาลเมืองท่าเรือพระแท่นร่วมกับโรงเรียน และประชาชนในเขตเทศบาล จัดทำกระทงสวยงามบนรถยนต์ และจัดขบวนแห่กระทง อีกทั้งรณรงค์ให้แต่งกายชุดไทยเข้าร่วมงานเพื่ออนุรักษ์ประเพณีและวัฒนธรรมอันดีงาม และร่วมกันขอขมาพระแม่คงคา ณ บริเวณริมแม่น้ำแม่กลอง

ประเพณีสงกรานต์ เทศบาลเมืองท่าเรือพระแท่นร่วมกับวัดท่าเรือ วัดตะคร้ำเอน และวัดใหม่เจริญผล จัดกิจกรรมรดน้ำดำหัวผู้ใหญ่ สรงน้ำพระพุทธรูป และพระสงฆ์ เพื่อแสดงความกตัญญูและขอพรจากผู้ใหญ่เป็นประจำทุกปี

เทศกาลกินเจ (ลอยกระทงเจ) เทศบาลเมืองท่าเรือพระแท่น ร่วมกับโรเจเซ่งชี้วี๊ว หน่วยงานภาครัฐ ภาคเอกชน และประชาชนชุมชนชาวท่าเรือพระแท่นจะร่วมกันจัดกิจกรรมประเพณีเทศกาลกินเจและประเพณีลอยกระทงเจ โดยรณรงค์ให้ประชาชนถือศีล กินเจ ละเว้นการฆ่าสัตว์ เป็นประจำทุกปีเพื่อเป็นการสนับสนุนและส่งเสริมให้อนุรักษ์วัฒนธรรมประเพณีท้องถิ่นให้คงอยู่สืบไป รวมทั้งให้ประชาชนได้มีกิจกรรมร่วมกันอันก่อให้เกิดความรัก เอื้ออาทร และความสมัครสมานสามัคคีต่อกัน

ประเพณีแห่เทียนพรรษา เทศบาลเมืองท่าเรือพระแท่นจัดกิจกรรมร่วมกับโรงเรียน และชุมชนต่างๆ ในเขตเทศบาล โดยร่วมกันนำเทียนพรรษากวายเป็นเขตเทศบาล คือ วัดท่าเรือ วัดใหม่เจริญผล และวัดตะคร้ำเอน

เทศกาลประจำปีศาลเจ้าแม่ทับทิม หรือศาลอาม่าทับทิม เป็นศาลศักดิ์สิทธิ์ที่ชาวท่าเรือให้ความเคารพสักการะ ซึ่งเดือนเมษายนของทุกปีจะมีงานเทศกาลประจำปีเพื่อสักการบูชา ซึ่งถือเป็นประเพณีท้องถิ่นที่สำคัญของชาวท่าเรือพระแท่นอีกประเพณีหนึ่ง

๗.๓ ภูมิปัญญาท้องถิ่น ภาษาถิ่น

ภูมิปัญญาท้องถิ่นของประชาชนในเขตเทศบาล จะเป็นในเรื่องของผลิตภัณฑ์หมีกรอบสมุนไพร ซึ่งริเริ่มมาจากข้าวกรอบสมุนไพรและได้มีการเปลี่ยนมาเป็นเส้นหมีกรอบ ซึ่งปัจจุบันกลายเป็นผลิตภัณฑ์ OTOP ของจังหวัดกาญจนบุรี นอกจากนี้ยังมีผลิตภัณฑ์ผ้าเขียนลาย โดยเริ่มมาจากการเพ้นท์ลวดลายลงบนขวดพิมเสนน้ำ ซึ่งขายได้กำไรดีต่อมาจึงได้นำเสื่อมาเพ้นท์โดยวาดลวดลายถ่ายทอด เผยแพร่ศิลปวัฒนธรรม ซึ่งภายหลังได้มีการจัดกิจกรรมร่วมกับเทศบาลเพื่อถ่ายทอดองค์ความรู้ให้แก่ประชาชนในท้องถิ่น

๗.๔ สินค้าพื้นเมืองและของที่ระลึก

สินค้าของฝากของตำบลท่าเรือที่มีชื่อเสียงมานาน ได้แก่ วุ้นเส้น ซึ่งเป็นผลิตภัณฑ์ที่ทำมาจากถั่วเขียว เส้นเหนียวนุ่ม คุณภาพดี นอกจากนี้ยังมีหมีกรอบสมุนไพรจากกลุ่มแม่บ้านเกษตรกรรมระฆังทอง

๘. ทรัพยากรธรรมชาติและสิ่งแวดล้อม

๘.๑ น้ำ

เทศบาลเมืองท่าเรือพระแท่นมีแหล่งน้ำตามธรรมชาติที่สำคัญ จำนวน ๑ แห่ง คือ แม่น้ำแม่กลอง ซึ่งเกิดจากแม่น้ำแควใหญ่และแม่น้ำแควน้อย ไหลมาบรรจบกันที่ตำบลปากแพรก อำเภอเมือง จังหวัดกาญจนบุรี ไหลผ่านอำเภอน้ำมวง อำเภอน้ำมะกา ผ่านจังหวัดราชบุรี และไหลลงสู่ปากอ่าวไทยที่จังหวัดสมุทรสงคราม

๘.๒ คุณภาพของทรัพยากรธรรมชาติ

กรมควบคุมมลพิษ ได้กำหนดประเภทแหล่งน้ำในแม่น้ำแม่กลอง เป็นแหล่งน้ำผิวดินประเภทที่สี่ สามารถใช้ประโยชน์ในการอุปโภคบริโภคโดยผ่านการฆ่าเชื้อโรคตามปกติและการปรับปรุงคุณภาพน้ำเป็นพิเศษ ก่อน และเพื่อการอุตสาหกรรม เนื่องจากคุณภาพน้ำมีแนวโน้มเสื่อมโทรมพบการปนเปื้อนของปริมาณแบคทีเรียค่อนข้างสูงอาจมีสาเหตุมาจากเป็นที่ตั้งของชุมชน บ้านเรือน จึงมีการระบายน้ำเสียที่ปนเปื้อนจากการขับถ่ายลงสู่แหล่งน้ำ ในส่วนของผลการตรวจวัดคุณภาพน้ำในดัชนีอื่นๆ ได้แก่ ไนเตรต แอมโมเนีย โลหะหนัก คือ แคดเมียม โครเมียม แมงกานีส นิเกิล ตะกั่ว สังกะสีทองแดง โปรท สารหนูสารกำจัดศัตรูพืช ได้แก่ เฮปตาคลอ แอลฟา- บีเอซีอัลตริน ดิลตริน และดีดีที ไม่พบค่าที่เป็นปัญหารุนแรงและยังไม่เกินเกณฑ์มาตรฐาน

๙. การประชุมประชาคมท้องถิ่น

ด้วยกระทรวงมหาดไทย ได้มีหนังสือด่วนที่สุด ที่ มท ๐๘๑๐.๓/ว ๗๔๖๔ ลงวันที่ ๑๔ ธันวาคม ๒๕๖๓ เรื่อง แนวทางการจัดทำแผนพัฒนาขององค์กรปกครองส่วนท้องถิ่น (พ.ศ. ๒๕๖๖ – ๒๕๗๐) แจ้งให้องค์กรปกครองส่วนท้องถิ่นจัดทำแผนพัฒนาขององค์กรปกครองส่วนท้องถิ่น สามารถนำข้อมูลจากแผนพัฒนาท้องถิ่นฉบับปัจจุบัน มาทบทวนและปรับใช้ในการจัดทำหรือทบทวนแผนพัฒนาท้องถิ่น (พ.ศ.๒๕๖๖ – ๒๕๗๐) โดยพิจารณาให้มีความสอดคล้องกับยุทธศาสตร์การพัฒนาขององค์กรปกครองส่วนท้องถิ่นในเขตจังหวัด ยุทธศาสตร์จังหวัด ยุทธศาสตร์กลุ่มจังหวัด แผนพัฒนาจังหวัด แผนพัฒนากลุ่มจังหวัด แผนพัฒนาภาค แผนพัฒนาเศรษฐกิจและสังคมแห่งชาติ ยุทธศาสตร์ชาติ ๒๐ ปี และเป้าหมายการพัฒนาที่ยั่งยืน (Sustainable Development Goals; SDGs) โดยในการจัดทำประชาคมท้องถิ่นให้ดำเนินการตามหลักบริหารกิจการบ้านเมืองที่ดี

เทศบาลเมืองท่าเรือพระแท่นจึงได้จัดประชุมประชาคมระดับชุมชนเมือง โดยใช้รูปแบบการประชุมตามหนังสือกระทรวงมหาดไทยด่วนที่สุด ที่ มท ๐๘๑๐.๓/ว ๗๔๖๔ ลงวันที่ ๑๔ ธันวาคม ๒๕๖๓ ในการจัดประชุมประชาคมท้องถิ่นให้องค์กรปกครองส่วนท้องถิ่นกำหนดวัน เวลา และสถานที่โดยคำนึงถึงความสะดวกของผู้เข้าร่วมประชุมและทำการแจ้ง/ประชาสัมพันธ์ ให้ผู้เข้าร่วมประชุมทราบล่วงหน้าไม่น้อยกว่า ๓ วัน และให้ทำการปิดประกาศไว้ในที่เปิดเผย รูปแบบการจัดประชุมเทศบาลเมือง ดังนี้

รายการ	จำนวน
(๑) สมาชิกสภาเทศบาล	ทุกคน
(๒) ประธานชุมชน/หัวหน้าสถานีอนามัย/ผู้อำนวยการโรงพยาบาลส่งเสริมสุขภาพตำบล/ผู้อำนวยการโรงพยาบาล/ผู้อำนวยการโรงเรียนรัฐหรือเอกชนหรือหัวหน้าหน่วยการศึกษาอื่นๆ ที่มีหน่วยงานตั้งอยู่ในพื้นที่	๑๕ – ๒๐ คน
(๓) หัวหน้าส่วนหรือตัวแทนราชการ/รัฐวิสาหกิจ ที่มีหน่วยงานตั้งอยู่ในพื้นที่	๑๐ – ๑๕ คน
(๔) คัดเลือกจากอาสาสมัครสาธารณสุข (อสม.) /สมาชิกอาสาป้องกันภัยฝ่ายพลเรือน (อปพร.) / คณะกรรมการกองทุนชุมชน / คณะกรรมการชุมชน / กลุ่มอาชีพต่างๆ ในพื้นที่เทศบาลเมือง	๒๐ – ๓๐ คน

ซึ่งมีสัดส่วนผู้เข้าร่วมประชุมประชาคมชุมชนเมือง จำนวน ๘๐ คน
ผู้เข้าร่วมประชุมตามสัดส่วนต้องไม่น้อยกว่ากึ่งหนึ่งของจำนวนรวมสัดส่วนประชุมประชาคมระดับเมือง
จำนวน ๔๐ คน

สรุป มีผู้เข้าร่วมประชุมประชาคมระดับเมืองตามสัดส่วน จำนวน ๔๖ คน คิดเป็นร้อยละ ๕๗.๕
มีผู้เข้าร่วมประชุมประชาคมระดับเมืองรวมทั้งหมด จำนวน ๑๙๘ คน

หมายเหตุ : กรณีผู้เข้าร่วมประชุมประชาคมท้องถิ่นมีทะเบียนบ้านหรืออาศัยอยู่ในเขตเทศบาลเมืองท่าเรือพระแท่น ไม่ได้ถูกจัดตั้งเป็นกลุ่มสัดส่วนประชาคมท้องถิ่นระดับเมือง ปึงบประมาณ พ.ศ. ๒๕๖๒ ก็สามารถเข้าร่วมประชุมประชาคมท้องถิ่นได้ และสามารถเสนอ แสดงความคิดเห็นมีส่วนร่วมในกระบวนการต่างๆ ได้ทุกระดับ หรือทุกกรณีที่ประชาคมท้องถิ่นประชุมประชาคมท้องถิ่นเพื่อพัฒนาท้องถิ่น

ซึ่งเทศบาลเมืองท่าเรือพระแท่นและคณะกรรมการพัฒนาเทศบาล พร้อมเจ้าหน้าที่ที่เกี่ยวข้องได้ร่วมกันจัดประชุมประชาคมระดับชุมชนเมืองขึ้น ณ ศาลา ๖๐ พรรษามหาราชาฯ ในวันที่ ๒๑ ธันวาคม ๒๕๖๓ เพื่อแจ้งแนวทางและรับทราบปัญหาความต้องการของประชาชนทุกชุมชนในเขตเทศบาลและนำมากำหนดแนวทางการจัดทำแผนพัฒนาท้องถิ่น (พ.ศ.๒๕๖๖ – ๒๕๗๐) ของเทศบาลเมืองท่าเรือพระแท่น

ส่วนที่ ๒

ยุทธศาสตร์องค์กรปกครองส่วนท้องถิ่น

๑. ความสัมพันธ์ระหว่างแผนพัฒนาระดับมหภาค

๑.๑ แผนยุทธศาสตร์ชาติ ๒๐ ปี (พ.ศ. ๒๕๖๑ - ๒๕๘๐)

วิสัยทัศน์ประเทศไทย

“ประเทศไทยมีความมั่นคง มั่งคั่ง ยั่งยืน เป็นประเทศพัฒนาแล้ว ด้วยการพัฒนาตามหลักปรัชญาของเศรษฐกิจพอเพียง”

เป็นคติพจน์ประจำชาติว่า “มั่นคง มั่งคั่ง ยั่งยืน” การพัฒนาประเทศในช่วงระยะเวลาของยุทธศาสตร์ชาติ จะมุ่งเน้นการสร้างสมดุลระหว่างการพัฒนาความมั่นคง เศรษฐกิจ สังคม และสิ่งแวดล้อม โดยมีส่วนร่วมของทุกภาคส่วนในรูปแบบ “ประชารัฐ” โดยประกอบด้วย ๖ ยุทธศาสตร์ โดยแต่ละยุทธศาสตร์มีเป้าหมายและประเด็นการพัฒนา ดังนี้

๑.๑.๑ ยุทธศาสตร์ชาติด้านความมั่นคง ประกอบด้วย ๕ ประเด็น ได้แก่

- (๑) การรักษาความสงบภายในประเทศ
- (๒) การป้องกันและแก้ไขปัญหาที่มีผลกระทบต่อความมั่นคง
- (๓) การพัฒนาศักยภาพของประเทศให้พร้อมเผชิญภัยคุกคามที่กระทบต่อ ความมั่นคงของชาติ
- (๔) การบูรณาการความร่วมมือด้านความมั่นคงกับอาเซียนและนานาชาติ
- (๕) การพัฒนากลไกการบริหารจัดการความมั่นคงแบบองค์รวม

ของชาติ

๑.๑.๒ ยุทธศาสตร์ชาติด้านการสร้างความสามารถในการแข่งขัน ประกอบด้วย ๕ ประเด็น

ได้แก่

- (๑) การเกษตรสร้างมูลค่า
- (๒) อุตสาหกรรมและบริการแห่งอนาคต
- (๓) สร้างความหลากหลายด้านการท่องเที่ยว
- (๔) โครงสร้างพื้นฐาน เชื่อมไทย เชื่อมโลก
- (๕) พัฒนาเศรษฐกิจบนพื้นฐานผู้ประกอบการยุคใหม่

๑.๑.๓ ยุทธศาสตร์ด้านการพัฒนาและเสริมสร้างศักยภาพทรัพยากรมนุษย์ ประกอบด้วย ๗

ประเด็น ได้แก่

- (๑) การปรับเปลี่ยนค่านิยมและวัฒนธรรม
- (๒) การพัฒนาคุณภาพคนตลอดช่วงชีวิต
- (๓) ปฏิรูปกระบวนการเรียนรู้ที่ตอบสนองต่อการเปลี่ยนแปลงใน ศตวรรษที่ ๒๑
- (๔) การตระหนักถึงพหุปัญญาของมนุษย์ที่หลากหลาย
- (๕) การเสริมสร้างให้คนไทยมีสุขภาวะที่ดี ครอบคลุมทั้งด้านกาย ใจ สติปัญญา และสังคม
- (๖) การสร้างสภาพแวดล้อมที่เอื้อต่อการพัฒนาและเสริมสร้างศักยภาพ ทรัพยากรมนุษย์
- (๗) การเสริมสร้างศักยภาพการกีฬาในการสร้างคุณค่าทางสังคมและ พัฒนาประเทศ

๑.๑.๔ ยุทธศาสตร์ด้านการสร้างโอกาสและความเสมอภาคทางสังคม ประกอบด้วย ๔ ประเด็น

ได้แก่

- (๑) การลดความเหลื่อมล้ำ สร้างความเป็นธรรมในทุกมิติ
- (๒) การกระจายศูนย์กลางความเจริญทางเศรษฐกิจ สังคมและเทคโนโลยี

(๓) การเสริมสร้างพลังทางสังคม

(๔) การเพิ่มขีดความสามารถของชุมชนท้องถิ่นในการพัฒนา การพึ่ง ตนเองและการจัดการตนเอง

๑.๑.๕ ยุทธศาสตร์ด้านการสร้างการเติบโตบนคุณภาพชีวิตที่เป็นมิตรกับสิ่งแวดล้อม
ประกอบด้วย ๖ ประเด็น ได้แก่

(๑) สร้างการเติบโตอย่างยั่งยืนบนสังคมเศรษฐกิจสีเขียว

(๒) สร้างการเติบโตอย่างยั่งยืนบนสังคมเศรษฐกิจภาคทะเล

(๓) สร้างการเติบโตอย่างยั่งยืนบนสังคมที่เป็นมิตรต่อสภาพภูมิอากาศ

(๔) พัฒนาพื้นที่เมือง ชนบท เกษตรกรรมและอุตสาหกรรมเชิงนิเวศ มุ่งเน้น ความเป็นเมืองที่เติบโตอย่างต่อเนื่อง

(๕) พัฒนาความมั่นคงน้ำ พลังงาน และเกษตรที่เป็นมิตรต่อสิ่งแวดล้อม

(๖) ยกระดับกระบวนการทัศน์เพื่อกำหนดอนาคตประเทศ

๑.๑.๖ ยุทธศาสตร์ด้านการปรับสมดุลและพัฒนาระบบการบริหารจัดการภาครัฐ ประกอบด้วย ๘ ประเด็น ได้แก่

(๑) ภาครัฐที่ยึดประชาชนเป็นศูนย์กลาง ตอบสนองความต้องการ และ ให้บริการอย่าง สะดวกรวดเร็ว โปร่งใส

(๒) ภาครัฐบริหารงานแบบบูรณาการโดยมียุทธศาสตร์ชาติเป็นเป้าหมาย และเชื่อมโยง การพัฒนาในทุกระดับ ทุกประเด็น ทุกภารกิจ และทุกพื้นที่

(๓) ภาครัฐมีขนาดเล็กกลาง เหมาะสมกับภารกิจ ส่งเสริมให้ประชาชนและ ทุกภาคส่วนมี ส่วนร่วมในการพัฒนาประเทศ

(๔) ภาครัฐมีความทันสมัย

(๕) บุคลากรภาครัฐเป็นคนดีและเก่ง ยึดหลักคุณธรรม จริยธรรม มีจิตสำนึก มีความสามารถสูง มุ่งมั่น และเป็นมืออาชีพ

(๖) ภาครัฐมีความโปร่งใส ปลอดการทุจริตและประพฤติมิชอบ

(๗) กฎหมายมีความสอดคล้องเหมาะสมกับบริบทต่าง ๆ และมีเท่าที่จำเป็น

(๘) กระบวนการยุติธรรมเคารพสิทธิมนุษยชนและปฏิบัติต่อประชาชน โดยเสมอภาค

๑.๒ แผนพัฒนาเศรษฐกิจและสังคมแห่งชาติ ฉบับที่ ๑๒ (พ.ศ. ๒๕๖๐ - ๒๕๖๔)

ยุทธศาสตร์ในแผนพัฒนาฯ ฉบับที่ ๑๒ มีทั้งหมด ๑๐ ยุทธศาสตร์ โดยมี ๖ ยุทธศาสตร์ตามกรอบ ยุทธศาสตร์ชาติ ๒๐ ปี และอีก ๔ ยุทธศาสตร์ที่เป็นปัจจัยสนับสนุน ดังนี้

๑.๒.๑ ยุทธศาสตร์การเสริมสร้างและพัฒนาศักยภาพทุนมนุษย์ มีแนวทางการพัฒนา ประกอบด้วย

(๑) ปรับเปลี่ยนค่านิยมคนไทยให้มีคุณธรรม จริยธรรม มีวินัย จิตสาธารณะ และ พฤติกรรมที่พึงประสงค์ อาทิ ส่งเสริมให้มีกิจกรรมการเรียนรู้การสอนทั้งใน และนอกห้องเรียนที่สอดแทรกคุณธรรม จริยธรรม ความมีระเบียบวินัย และจิตสาธารณะ

(๒) พัฒนาศักยภาพ คนให้มีทักษะ ความรู้ และความสามารถในการดำรงชีวิตอย่างมี คุณค่า อาทิ ส่งเสริมเด็กปฐมวัยให้มีการพัฒนา ทักษะทางสมองและทางสังคมที่เหมาะสม เด็กวัยเรียนและวัยรุ่นมี ทักษะการคิดวิเคราะห์หรืออย่างเป็นระบบ

(๓) ยกกระดับคุณภาพการศึกษาและการเรียนรู้ตลอดชีวิต อาทิ ปรับระบบบริหารจัดการสถานศึกษาขนาดเล็ก ให้มีการจัดทรัพยากรร่วมกันให้มีขนาดและจำนวนที่เหมาะสม ปรับปรุงแหล่งเรียนรู้ในชุมชนให้เป็นแหล่ง เรียนรู้เชิงสร้างสรรค์และมีชีวิต

(๔) ลดปัจจัยเสี่ยงด้านสุขภาพและให้ทุกภาคส่วนคำนึงถึงผลกระทบต่อสุขภาพ อาทิ ส่งเสริมให้มีกิจกรรมทางสุขภาพและโภชนาการที่เหมาะสมกับวัย ปรับปรุงมาตรการทางกฎหมายและ ภาษีในการควบคุมผลิตภัณฑ์ที่ส่งผลเสียต่อสุขภาพ

(๕) เพิ่มประสิทธิภาพการบริหารจัดการระบบสุขภาพ ภาครัฐและปรับระบบการเงินการคลังด้านสุขภาพ อาทิ ปรับระบบบริหารจัดการทรัพยากรร่วมกันระหว่าง สถานพยาบาลทุกสังกัดในเขตพื้นที่สุขภาพ

(๖) พัฒนาระบบการดูแลและสร้างสภาพแวดล้อมที่เหมาะสมกับ สังคมสูงวัย อาทิ ผลักดันให้มีกฎหมายการดูแลผู้สูงอายุระยะยาว

(๗) ผลักดันให้สถาบันทางสังคมมีส่วนร่วม ร่วมพัฒนาประเทศอย่างเข้มแข็ง อาทิ กำหนดมาตรการดูแลครอบครัวที่เปราะบาง และส่งเสริม สถาบันการศึกษาให้เป็นแหล่งบริการความรู้ทางวิชาการที่ทุกคนเข้าถึงได้

๑.๒.๒ ยุทธศาสตร์การสร้างความเป็นธรรมและลดความเหลื่อมล้ำในสังคม มีแนวทางการพัฒนา ประกอบด้วย

(๑) การเพิ่มโอกาสให้กับกลุ่มเป้าหมาย ประชากรร้อยละ ๔๐ ที่มีรายได้ต่ำสุดสามารถเข้าถึงบริการที่มีคุณภาพของรัฐและมีอาชีพ อาทิ ขยายโอกาส การเข้าถึงการศึกษาที่มีคุณภาพให้แก่เด็กและเยาวชนที่ด้อยโอกาสทางการศึกษาอย่างต่อเนื่อง โดยให้การดูแล นักเรียนที่ครอบครัুদ্ধตั้งแต่การสร้างรายได้ของครัวเรือน สนับสนุนค่าเดินทางไปยังสถานศึกษา ให้ทุนการศึกษา ต่อระดับสูง

(๒) การกระจายการให้บริการภาครัฐทั้งด้านการศึกษา สาธารณสุข และสวัสดิการที่มีคุณภาพให้ ครอบคลุมและทั่วถึง อาทิ บริหารจัดการการให้บริการสาธารณสุขที่มีคุณภาพให้ครอบคลุมทุกพื้นที่ผ่านการ พัฒนาระบบส่งต่อผู้ป่วยทั้งในระดับจังหวัด ภาค และระดับประเทศให้มีประสิทธิภาพมากขึ้น

(๓) เสริมสร้างศักยภาพชุมชน การพัฒนาเศรษฐกิจชุมชนและการสร้างความเข้มแข็งการเงินฐานรากตามหลักปรัชญาของเศรษฐกิจพอเพียง เพื่อให้ชุมชนสามารถพึ่งพาตนเองได้ มีสิทธิในการจัดการทุนที่ดินและทรัพยากร ภายในชุมชน อาทิ สนับสนุนการให้ความรู้ในการบริหารจัดการทางการเงินแก่ชุมชนและครัวเรือน การปรับ องค์กรการเงินของชุมชนให้ทำหน้าที่เป็นสถาบันการเงินในระดับหมู่บ้าน/ตำบลที่ทำหน้าที่ทั้งการให้กู้ยืมและการออม และจัดตั้งโครงข่ายการเงินฐานรากโดยมีธนาคารออมสินและธนาคารเพื่อการเกษตรและสหกรณ์เป็น แม่ข่าย

๑.๒.๓ ยุทธศาสตร์การสร้างการแข่งขันทางเศรษฐกิจและแข่งขันได้อย่างยั่งยืน มีแนวทางการพัฒนา ประกอบด้วย

(๑) การบริหารจัดการเศรษฐกิจ ส่วนรวม ทั้งในด้านการคลัง อาทิ เพิ่มประสิทธิภาพการจัดแผนงานโครงการ การจัดสรรงบประมาณ การ บริหาร และการตรวจสอบกระบวนการงบประมาณ และด้านการเงิน อาทิ เพิ่มประสิทธิภาพของระบบการเงิน และสถาบันการเงินทั้งในตลาดเงินและตลาดทุนให้สามารถสนับสนุนการขยายตัวทางเศรษฐกิจ

(๒) การเสริมสร้างและพัฒนาขีดความสามารถในการแข่งขันของภาคการผลิตและบริการ มุ่งเน้นการสร้าง ความเชื่อมโยงของห่วงโซ่มูลค่าระหว่างภาคเกษตร อุตสาหกรรม บริการ และการค้าการลงทุน เพื่อยกระดับ ศักยภาพในการแข่งขันของประเทศ โดยยกระดับการผลิตสินค้าเกษตรและอาหารเข้าสู่ระบบมาตรฐาน ต่อยอดความเข้มแข็งของอุตสาหกรรมที่มีศักยภาพปัจจุบันเพื่อยกระดับไปสู่อุตสาหกรรมที่ใช้เทคโนโลยีขั้นสูง วาง

อนาคตรากฐานการพัฒนาอุตสาหกรรม เสริมสร้างขีดความสามารถการแข่งขันในเชิงธุรกิจของภาคบริการ ปรับปรุงแก้ไขกฎหมายและกฎระเบียบเพื่อส่งเสริมการค้าที่เป็นธรรมและอำนวยความสะดวกด้านการค้า การลงทุน

๑.๒.๔ ยุทธศาสตร์การเติบโตที่เป็นมิตรกับสิ่งแวดล้อมเพื่อการพัฒนาที่ยั่งยืน มีแนวทางการพัฒนา ประกอบด้วย

(๑) การรักษาฟื้นฟูทรัพยากรธรรมชาติ สร้าง สมดุลของการอนุรักษ์และใช้ประโยชน์อย่างยั่งยืนและเป็นธรรม

(๒) เพิ่มประสิทธิภาพการบริหารจัดการ ทรัพยากรน้ำ เพื่อให้เกิดความมั่นคง สมดุล และยั่งยืน

(๓) การแก้ไขปัญหาวิกฤตสิ่งแวดล้อม

(๔) ส่งเสริมการผลิตและการบริโภคที่เป็นมิตรกับสิ่งแวดล้อม

(๕) สนับสนุนการลดการปล่อยก๊าซเรือนกระจก และเพิ่มขีด ความสามารถในการปรับตัวต่อการเปลี่ยนแปลงสภาพภูมิอากาศ

(๖) การบริหารจัดการเพื่อลดความเสี่ยงด้านภัย พืช

(๗) การพัฒนาระบบการบริหารจัดการและกลไกแก้ไขปัญหาความขัดแย้งด้านทรัพยากรธรรมชาติและ สิ่งแวดล้อม

(๘) การพัฒนาความร่วมมือด้านสิ่งแวดล้อมระหว่างประเทศ

๑.๒.๕ ยุทธศาสตร์การเสริมสร้างความมั่นคงแห่งชาติเพื่อการพัฒนาประเทศสู่ความมั่นคง และยั่งยืน มีแนวทางการพัฒนา ประกอบด้วย

(๑) การรักษาความมั่นคงภายใน เพื่อให้เกิด ความสงบในสังคมและธำรงไว้ซึ่งสถาบันหลักของชาติ

(๒) การพัฒนาเสริมสร้างศักยภาพการป้องกันประเทศ เพื่อเตรียมความพร้อมในการรับมือภัยคุกคามทั้งการทหารและภัยคุกคามอื่นๆ

(๓) การส่งเสริมความร่วมมือกับ ต่างประเทศด้านความมั่นคง เพื่อบูรณาการความร่วมมือกับมิตรประเทศเพื่อผลประโยชน์ทางเศรษฐกิจ สังคม และการป้องกันภัยคุกคามข้ามชาติ

(๔) การรักษาความมั่นคงและผลประโยชน์ของชาติทางทะเลเพื่อคงไว้ซึ่งอำนาจอธิปไตยและสิทธิอธิปไตยในเขตทะเล

(๕) การบริหารจัดการความมั่นคงเพื่อการพัฒนา เพื่อให้เกิดความสอดคล้องกันระหว่างแผนงานที่เกี่ยวข้องกับความมั่นคงการพัฒนาภายใต้การมีส่วนร่วมของภาคประชาชน

๑.๒.๖ ยุทธศาสตร์การบริหารจัดการในภาครัฐ การป้องกันการทุจริตประพฤตินิยม และธรรมาภิบาลในสังคมไทย มีแนวทางการพัฒนา ประกอบด้วย

(๑) ปรับปรุงโครงสร้างหน่วยงาน บทบาท ภารกิจ และคุณภาพบุคลากรภาครัฐ ให้มีความโปร่งใส ทันสมัย คล่องตัว มีขนาดที่เหมาะสม เกิดความคุ้มค่า

(๒) ปรับปรุงกระบวนการงบประมาณ และสร้างกลไกในการติดตามตรวจสอบการเงินการคลังภาครัฐ เพื่อให้การจัดสรรและการใช้จ่ายมีประสิทธิภาพ

(๓) เพิ่มประสิทธิภาพและยกระดับการให้บริการสาธารณะให้ได้ มาตรฐานสากล เพื่อให้ประชาชนและภาคธุรกิจได้รับบริการที่มีคุณภาพ ได้มาตรฐาน และอำนวยความสะดวก ตรงตามความต้องการ

(๔) เพิ่มประสิทธิภาพการบริหารจัดการให้แก่องค์กรปกครองส่วนท้องถิ่น เพื่อให้ประชาชนได้รับการบริการอย่างมีประสิทธิภาพและทั่วถึง

(๕) ป้องกันและปราบปรามการทุจริตและประพฤตินิยม ชอบ เพื่อให้สังคมไทยมีวินัย โปร่งใส และยุติธรรม

(๖) ปฏิรูปกฎหมายและกระบวนการยุติธรรมให้มีความ ทันสมัย เป็นธรรม และ สอดคล้องกับข้อบังคับสากลหรือข้อตกลงระหว่างประเทศ

๑.๒.๗ ยุทธศาสตร์การพัฒนาโครงสร้างพื้นฐานและระบบโลจิสติกส์ มีแนวทางการพัฒนา ประกอบด้วย

(๑) การพัฒนาโครงสร้างพื้นฐานด้านขนส่ง อาทิ พัฒนาระบบรถไฟให้เป็นโครงข่ายหลัก ในการเดินทางและขนส่งของประเทศ พัฒนาโครงข่ายถนน พัฒนา ระบบขนส่งทางอากาศ และพัฒนาระบบขนส่ง ทางน้ำ

(๒) การสนับสนุนการพัฒนาระบบขนส่ง อาทิ การ พัฒนาอุตสาหกรรมต่อเนื่องที่เกิดจาก การลงทุนด้านโครงสร้างพื้นฐาน และพัฒนาการบริหารจัดการในสาขาขนส่ง

(๓) พัฒนาระบบโลจิสติกส์ อาทิ พัฒนาและยกระดับมาตรฐานระบบการบริหารจัดการ โลจิสติกส์และโซ่ อุปทานให้ได้มาตรฐานสากล และพัฒนาและยกระดับมาตรฐานการอำนวยความสะดวกทาง การค้า

(๔) พัฒนา ด้านพลังงาน อาทิ จัดหาพลังงานให้เพียงพอและสร้างความมั่นคงในการผลิต พลังงาน เพิ่มศักยภาพการบริหาร จัดการ การผลิต และการใช้พลังงานทดแทนและพลังงานสะอาด

(๕) พัฒนาเศรษฐกิจดิจิทัล อาทิ พัฒนาและ ปรับปรุงโครงสร้างพื้นฐานโทรคมนาคมของ ประเทศให้ทั่วถึงและมีประสิทธิภาพ และส่งเสริมการใช้เทคโนโลยี ดิจิทัลในการสร้างมูลค่าเพิ่มทางธุรกิจ

(๖) พัฒนาระบบน้ำประปา อาทิ พัฒนาระบบน้ำประปาให้ครอบคลุมและทั่วถึง และการ บริหารจัดการการใช้น้ำอย่างมีประสิทธิภาพและการสร้างนวัตกรรม

๑.๒.๘ ยุทธศาสตร์การพัฒนาวิทยาศาสตร์ เทคโนโลยี วิจัย และนวัตกรรม มีแนวทางการ พัฒนา ประกอบด้วย

(๑) เร่งส่งเสริมการลงทุนวิจัยและพัฒนาและ ผลักดันสู่การใช้ประโยชน์ในเชิงพาณิชย์ และเชิงสังคม อาทิ ลงทุนวิจัยและพัฒนาในกลุ่มเทคโนโลยีที่ประเทศไทย มีศักยภาพพัฒนาได้เอง และกลุ่มเทคโนโลยี ที่นำสู่การพัฒนาแบบก้าวกระโดด ลงทุนวิจัยและพัฒนาเทคโนโลยี และนวัตกรรมทางสังคมเพื่อลดความเหลื่อมล้ำ และยกระดับคุณภาพชีวิตของประชาชน

(๒) พัฒนา ผู้ประกอบการให้เป็นผู้ประกอบการทางเทคโนโลยี อาทิ ส่งเสริม ผู้ประกอบการให้มีบทบาทหลักด้านนวัตกรรม เทคโนโลยีและร่วมกำหนดทิศทางการพัฒนานวัตกรรม ส่งเสริมการ สร้างสรรค์นวัตกรรมด้านการออกแบบและ การจัดการธุรกิจที่ผสมผสานการใช้เทคโนโลยีให้แพร่หลายในกลุ่ม ผู้ประกอบการธุรกิจของไทย

(๓) พัฒนา สภาวะแวดล้อมของการพัฒนาวิทยาศาสตร์ เทคโนโลยี วิจัย และนวัตกรรม ด้านบุคลากรวิจัย อาทิ การเร่งการ ผลิตบุคลากรสายวิทยาศาสตร์และเทคโนโลยีที่มีคุณภาพและสอดคล้องกับความต้องการโดยเฉพาะในสาขา STEM และพัฒนาศักยภาพนักวิจัยให้มีทั้งความรู้และความเข้าใจในเทคโนโลยี

๑.๒.๙ ยุทธศาสตร์การพัฒนาภาค เมือง และพื้นที่เศรษฐกิจ มีแนวทางการพัฒนา ประกอบด้วย

(๑) การพัฒนาภาคเพื่อสร้างโอกาสทาง เศรษฐกิจให้กระจายตัวอย่างทั่วถึง พัฒนา ภาคเหนือให้เป็นฐานเศรษฐกิจสร้างมูลค่าสูง พัฒนาภาค ตะวันออกเฉียงเหนือให้หลุดพ้นจากความยากจนสู่ เป้าหมายการพึ่งตนเอง พัฒนาภาคกลางเป็นฐานเศรษฐกิจ ชี้นำ พัฒนาภาคใต้เป็นฐานการสร้างรายได้ที่ หลากหลาย

(๒) การพัฒนาเมือง อาทิ พัฒนาสภาพแวดล้อม เมืองศูนย์กลางของจังหวัดให้เป็นเมือง นำอยู่ ส่งเสริมการจัดการสิ่งแวดล้อมเมืองอย่างมีบูรณาการภายใต้การมี ส่วนร่วมของส่วนกลาง ส่วนท้องถิ่น ภาค ประชาสังคม และภาคเอกชน พัฒนาระบบขนส่งสาธารณะในเขตเมือง

(๓) การพัฒนาพื้นที่เศรษฐกิจ อาทิ พัฒนาพื้นที่พื้นที่บริเวณชายฝั่งทะเลตะวันออกให้เป็นฐานการผลิต อุตสาหกรรมหลักของประเทศที่ขยายตัวอย่างมีสมดุล มีประสิทธิภาพ สอดคล้องกับศักยภาพของพื้นที่พัฒนา พื้นที่เศรษฐกิจใหม่บริเวณชายแดนเป็นประตูเศรษฐกิจเชื่อมโยงกับประเทศเพื่อนบ้านให้เจริญเติบโตอย่างยั่งยืน และเกิดผลที่เป็นรูปธรรม

๑.๒.๑๐ ยุทธศาสตร์ความร่วมมือระหว่างประเทศเพื่อการพัฒนา มีแนวทางการพัฒนาประกอบด้วย

(๑) ขยายความร่วมมือทางการค้าและการ ลงทุนกับมิตรประเทศ และแสวงหาตลาดใหม่สำหรับสินค้าและบริการของไทย

(๒) พัฒนาความเชื่อมโยงด้าน การคมนาคมขนส่ง โลจิสติกส์ และโทรคมนาคมในกรอบความร่วมมืออนุภูมิภาคภายใต้แผนงาน GMS, ACMECS, IMT-GT, BIMSTEC ,และ JDS และภูมิภาคอาเซียนเพื่ออำนวยความสะดวกและลดต้นทุนด้านโลจิสติกส์

(๓) พัฒนาและส่งเสริมให้ไทยเป็นฐานของการประกอบธุรกิจ การบริการ และการลงทุนที่โดดเด่นในภูมิภาค

(๔) ส่งเสริมการลงทุนไทยในต่างประเทศของผู้ประกอบการไทย

(๕) เปิดประตูการค้าและพัฒนาความร่วมมือ กับประเทศเพื่อนบ้านในลักษณะหุ้นส่วนทางยุทธศาสตร์ทั้งในระดับอนุภูมิภาคและภูมิภาคที่มีความเสมอภาคกัน

(๖) สร้างความเป็นหุ้นส่วนการพัฒนาประเทศในอนุภูมิภาค ภูมิภาค และนานาชาติ

(๗) เข้าร่วมเป็นภาคีความร่วมมือระหว่างประเทศโดยมีบทบาทที่สร้างสรรค์

(๘) ส่งเสริมความร่วมมือกับภูมิภาคและนานาชาติในการสร้างความมั่นคงในทุกด้านที่เกี่ยวข้องกับเรื่องความอยู่ดีมีสุขของประชาชน

(๙) บูรณาการภารกิจด้านความ ร่วมมือระหว่างประเทศและด้านการต่างประเทศ

(๑๐) ส่งเสริมให้เกิดการปรับตัวภายในประเทศที่สำคัญ

๑.๓ แผนพัฒนาภาค/แผนพัฒนากลุ่มจังหวัด/แผนพัฒนาจังหวัด

๑.๓.๑ แผนพัฒนาภาค

๑.๓.๒ แผนพัฒนากลุ่มจังหวัดภาคกลางตอนล่าง ๑

(จ.ราชบุรี จ.กาญจนบุรี จ.นครปฐม จ.สุพรรณบุรี)

วิสัยทัศน์

“ศูนย์กลางสินค้าเกษตร อุตสาหกรรม และบริการเพื่อสุขภาพครบวงจร การท่องเที่ยวหลากหลายเชื่อมโยงอารยธรรมทวารวดี การค้าและการลงทุนระดับสากลที่มีความสามารถในการแข่งขัน และการค้าผ่านแดนสู่เอเชีย”

เป้าประสงค์รวม

เศรษฐกิจมั่นคง ประชาชนมั่งคั่ง และความสุขที่ยั่งยืน (มั่นคง มั่งคั่ง ยั่งยืน)

ประเด็นยุทธศาสตร์

๑) ยุทธศาสตร์พัฒนาสินค้าเกษตร อุตสาหกรรม และบริการ ให้ได้คุณภาพ มาตรฐานยกระดับสู่การเป็นศูนย์กลางสุขภาพครบวงจร

เน้นให้เกิดการพัฒนาสินค้าไม่ว่าจะเป็นสินค้าเกษตร อุตสาหกรรม และบริการให้ได้คุณภาพ มาตรฐาน ระดับนานาชาติที่บ่งบอกถึงความปลอดภัย และมุ่งเน้นด้านสุขภาพซึ่งจำเป็นต้องพัฒนาตั้งแต่วิธีการผลิต ต้นน้ำ กลางน้ำ จนถึงปลายน้ำ โดยส่งเสริมการใช้สารชีวภาพทดแทนสารเคมี และพัฒนาพันธุ์พืช พันธุ์สัตว์สนับสนุนให้มีระบบตรวจสอบรับรองคุณภาพของสินค้าเกษตร พัฒนาการแปรรูปสินค้าเกษตรให้มี ความ

หลากหลาย และส่งเสริมการรวมกลุ่มเกษตรกร รวมทั้งวิสาหกิจชุมชน ส่งเสริมและสนับสนุนการตลาด ประชาสัมพันธ์ สินค้า และบริการ พัฒนาอุตสาหกรรมเชื่อมโยง สนับสนุนการเป็นศูนย์กลางสุขภาพครบวงจร รวมถึงการบริหารความเสี่ยงเพื่อให้มีสินค้าเพียงพอกับความต้องการ

๒) ยุทธศาสตร์ส่งเสริมอัตลักษณ์การท่องเที่ยวเชื่อมโยงกลุ่มจังหวัด อารยธรรมทวารวดี ไปยังแหล่งท่องเที่ยวในภูมิภาคอาเซียน และยกระดับการท่องเที่ยวให้มี ชื่อเสียง

เน้นเรื่องการท่องเที่ยวเชื่อมโยงภายในกลุ่มจังหวัด โดยมีประเด็น “อารยธรรมทวารวดี” เป็นกรอบ ในการดำเนินการ โดยให้ความสำคัญกับการพัฒนาแหล่งท่องเที่ยวที่สอดคล้องและสัมพันธ์กับประวัติศาสตร์ ประเพณีวัฒนธรรม อารยธรรมทวารวดี วิถีชุมชน รวมถึงการท่องเที่ยวทางธรรมชาติเชิงอนุรักษ์ เพื่อรักษา ความอุดมสมบูรณ์และสภาพแวดล้อมที่สวยงามของแหล่งท่องเที่ยว ซึ่งจะมุ่งเน้นทางด้านการประชาสัมพันธ์ การมีอีเวนท์หรือกิจกรรมต่างๆ เพื่อดึงดูดนักท่องเที่ยวมายังกลุ่มจังหวัด โดยจะต้องมีการปรับปรุงแหล่ง ท่องเที่ยว เชื่อมโยงกิจกรรม ตลอดจนบุคลากรด้านการท่องเที่ยว รวมถึงการปรับปรุงสินค้าด้านการท่องเที่ยว ให้สื่อความหมายถึงอารยธรรมทวารวดี

๓) ยุทธศาสตร์พัฒนาและส่งเสริมการค้าชายแดนและการค้าผ่านแดนให้มีศักยภาพ ผลักดันเขตพัฒนาเศรษฐกิจพิเศษ นำไปสู่การกระตุ้นให้เกิดการค้า การลงทุน เชื่อมโยงการค้าสู่เอเชีย

เน้นเรื่องการสร้างขีดความสามารถในการแข่งขัน โดยเฉพาะการค้า การลงทุนระหว่างประเทศ เพื่อ เชื่อมโยงไปยังด้านตะวันตกสู่เอเชีย โดยใช้จังหวัดกาญจนบุรีที่ได้รับการส่งเสริมให้เป็นเขตพัฒนาเศรษฐกิจ พิเศษเป็นประตูเชื่อมโยงไปยังโครงการพัฒนาท่าเรือน้ำลึกและเขตนิคมอุตสาหกรรมทวาย รวมถึงเชื่อมโยง การพัฒนากับประเทศเพื่อนบ้านในระดับภูมิภาคโลก ตามแผนการพัฒนาตามแนวพื้นที่พัฒนาเศรษฐกิจตอน ใต้ (Southern Economic Corridor: SEC) กับสนามบินสุวรรณภูมิและท่าเรือแหลมฉบัง ในภาคตะวันออก

๔) ยุทธศาสตร์ยกระดับการผลิต ภาคเกษตรกรรม พาณิชยกรรม อุตสาหกรรม สินค้า ชุมชน และภาคแรงงาน ปรับเปลี่ยนกระบวนการผลิตโดยเน้นวิทยาศาสตร์ เทคโนโลยีและนวัตกรรม สู่ประเทศไทย ๔.๐

เน้นการสร้างนวัตกรรมการจัดการ ความคิดริเริ่ม และการตลาด เพื่อยกระดับการผลิต ภาค เกษตรกรรม พาณิชยกรรม อุตสาหกรรม สินค้าชุมชน และภาคแรงงาน ภายใต้กรอบแนวคิดประเทศไทย ๔.๐ เพื่อสร้างความเข้มแข็งภาคการเกษตร ความมั่นคงของอาหารและพลังงาน และในประเด็นการจัดการทรัพยากรธรรมชาติและสิ่งแวดล้อมอย่างยั่งยืน ซึ่งจะช่วยให้ประเทศรอดพ้นจากกับดักรายได้ปานกลาง

๑.๓.๓ แผนพัฒนาจังหวัดกาญจนบุรี (พ.ศ. ๒๕๖๖ – ๒๕๗๐)

วิสัยทัศน์จังหวัดกาญจนบุรี

“คนมีคุณภาพ สภาพแวดล้อมดี เกษตรมีมาตรฐาน การท่องเที่ยวอัตลักษณ์เมืองกาญจน์ เป็นย่านอุตสาหกรรมและประตูสู่ทวาย”

ประเด็นการพัฒนาของจังหวัด

ประเด็นการพัฒนาที่ ๑ การพัฒนาคุณภาพชีวิตประชาชนในทุกมิติ มีแนวทางการพัฒนาดังนี้

- (๑) พัฒนาให้บริการสาธารณสุขอย่างครบวงจร ทั้งถึงและทันต่อสถานการณ์
- (๒) พัฒนาคุณภาพการศึกษาและทักษะการเรียนรู้
- (๓) ส่งเสริมการจัดกิจกรรมเชิงสร้างสรรค์แก่กลุ่มเสี่ยงเพื่อลดปัญหาเสพติด

อาชญากรรม และแม่วัยใส

(๔) พัฒนาทักษะการประกอบอาชีพ

(๕) พัฒนาคุณภาพชีวิตของผู้สูงอายุทุกระดับชั้น

(๖) ส่งเสริมการใช้เทคโนโลยีในการเพิ่มประสิทธิภาพการเพิ่มความปลอดภัยในชีวิตและทรัพย์สินของประชาชน

ประเด็นการพัฒนา ที่ ๒ การพัฒนาเมืองให้น่าอยู่ เป็นมิตรต่อสิ่งแวดล้อม มีแนวทางการพัฒนาดังนี้

(๑) ส่งเสริมธุรกิจการใช้ประโยชน์จากขยะและธุรกิจการจัดการขยะ
(๒) เพิ่มประสิทธิภาพการดูแลรักษาป่าและสัตว์โดยการใช้เทคโนโลยีและสร้างการมีส่วนร่วมของประชาชน

- (๓) พัฒนาสถานประกอบการสู่อุตสาหกรรมสีเขียว
- (๔) ส่งเสริมการใช้วัสดุเหลือใช้ทางการเกษตรเป็นพลังงานทดแทน

ประเด็นการพัฒนา ที่ ๓ การพัฒนาระบบเกษตรกรรมอย่างครบวงจร มีแนวทางการพัฒนาดังนี้

(๑) พัฒนาระบบการผลิตและปัจจัยการผลิตเพื่อลดต้นทุนและเพิ่มมูลค่าสินค้าเกษตร
(๒) สร้างความเข้มแข็งให้กับสถาบันเกษตรกรและเชื่อมโยงเกษตรกรและสถาบันเกษตรกรเข้ากับตลาดและผู้แปรรูปสินค้าเกษตร
(๓) พัฒนาระบบตลาดสินค้าเกษตรและแนวทางการบริหารจัดการห่วงโซ่การผลิตด้วยเทคโนโลยีและนวัตกรรม

ประเด็นการพัฒนา ที่ ๔ การพัฒนาการท่องเที่ยวคุณค่าสูง และเติบโตอย่างยั่งยืน มีแนวทางการพัฒนา ดังนี้

(๑) พัฒนาและเพิ่มแหล่งท่องเที่ยวทุกด้านให้ได้มาตรฐาน เป็นมิตรกับสิ่งแวดล้อม รองรับนักท่องเที่ยว
(๒) พัฒนาโครงสร้างพื้นฐานทั้งด้านกายภาพและด้านดิจิทัลเพื่อเพิ่มความสะดวกสบาย สะอาด ปลอดภัย
(๓) ส่งเสริมการลงทุนของนักลงทุนจากกลุ่มประเทศนักท่องเที่ยวเป้าหมาย
(๔) ส่งเสริมการทำการตลาดด้านการท่องเที่ยว

ประเด็นการพัฒนา ที่ ๕ การพัฒนาการค้า การลงทุน อุตสาหกรรม และเขตเศรษฐกิจพิเศษ มีแนวทางการพัฒนา ดังนี้

(๑) พัฒนาโครงสร้างพื้นฐานที่เอื้อต่อการค้า การลงทุน อุตสาหกรรม
(๒) ส่งเสริมการลงทุนในพื้นที่เศรษฐกิจพิเศษและพื้นที่อื่นในจังหวัด
(๓) ส่งเสริมการลงทุนของนักลงทุนจังหวัดกาญจนบุรีในประเทศเพื่อนบ้าน
(๔) ส่งเสริมการยกระดับศักยภาพผู้ประกอบการและแรงงานให้สอดคล้องกับเป้าหมายการขยายการค้าและการลงทุนทั้งในและระหว่างประเทศ
(๕) ส่งเสริมการพัฒนาการค้าทั้งในและระหว่างประเทศ

๑.๔ ยุทธศาสตร์การพัฒนาขององค์กรปกครองส่วนท้องถิ่นในเขตจังหวัดกาญจนบุรี วิสัยทัศน์

“เมืองศูนย์กลางการค้าชายแดน ดินแดนแห่งการท่องเที่ยวเชิงนิเวศน์ ที่มีเศรษฐกิจยกระดับ
คุณภาพชีวิตได้มาตรฐาน การบริหารมีธรรมาภิบาล โครงสร้างพื้นฐานครบครัน ก้าวทัน AEC”

ยุทธศาสตร์การพัฒนา

๑.๕.๑ ยุทธศาสตร์การพัฒนาด้านเศรษฐกิจ มีแนวทางการพัฒนา ดังนี้

- (๑) การส่งเสริมอาชีพ การเกษตรและเกษตรอุตสาหกรรม
- (๒) การส่งเสริมการลงทุน การพาณิชย์กรรม และการค้าสู่สากล
- (๓) อุตสาหกรรมการท่องเที่ยว

๑.๕.๒ ยุทธศาสตร์การพัฒนาด้านโครงสร้างพื้นฐาน มีแนวทางการพัฒนา ดังนี้

- (๑) การคมนาคมขนส่ง
- (๒) การส่งเสริมสนับสนุนและบำรุงรักษาสาธารณูปโภคขั้นพื้นฐาน
- (๓) การผังเมือง

๑.๕.๓ ยุทธศาสตร์การพัฒนาด้านสังคม มีแนวทางการพัฒนา ดังนี้

- (๑) การพัฒนาสังคมและสังคมสงเคราะห์
- (๒) การพัฒนาและส่งเสริมการกีฬาและนันทนาการ
- (๓) การพัฒนาและส่งเสริมการศึกษา
- (๔) การสาธารณสุข
- (๕) การป้องกันและแก้ไขปัญหายาเสพติด
- (๖) การรักษาความสงบเรียบร้อยและความปลอดภัยในชีวิตและทรัพย์สิน
- (๗) การป้องกันและบรรเทาสาธารณภัย

๑.๕.๔ ยุทธศาสตร์การพัฒนาด้านทรัพยากรธรรมชาติและสิ่งแวดล้อม มีแนวทางการพัฒนา ดังนี้

- (๑) การอนุรักษ์ ฟื้นฟูและส่งเสริมทรัพยากรธรรมชาติและสิ่งแวดล้อม
- (๒) การจัดการสิ่งแวดล้อมและมลพิษ
- (๓) การกำจัดขยะมูลฝอยและสิ่งปฏิกูลรวม
- (๔) การส่งเสริมให้ประชาชนใช้พลังงานสะอาดและพลังงานจากการเกษตร

๑.๕.๕ ยุทธศาสตร์การพัฒนาด้านศาสนา ศิลปะและวัฒนธรรม มีแนวทางการพัฒนา ดังนี้

- (๑) การส่งเสริม อนุรักษ์ ฟื้นฟูด้านศาสนา ศิลปะ วัฒนธรรมและประเพณีท้องถิ่น
- (๒) การส่งเสริมอนุรักษ์โบราณสถาน โบราณวัตถุ พิพิธภัณฑสถานแห่งชาติ และ

พิพิธภัณฑสถานพื้นบ้าน

- (๒) การส่งเสริมและสนับสนุนภูมิปัญญาท้องถิ่น

๑.๕.๖ ยุทธศาสตร์การพัฒนาด้านการบริหารจัดการ มีแนวทางการพัฒนา ดังนี้

- (๑) การพัฒนาระบบการบริหารจัดการให้มีประสิทธิภาพ
- (๒) การปรับปรุง พัฒนาสถานที่ พัสตุดและทรัพย์สินสำหรับการปฏิบัติงาน
- (๓) การส่งเสริมความรู้และสร้างจิตสำนึกในการทำงาน
- (๔) การส่งเสริมการสร้างระบบบริหารกิจการบ้านเมืองที่ดี
- (๕) การส่งเสริมการปกครองระบอบประชาธิปไตยและการมีส่วนร่วม

ในการจัดทำแผนพัฒนาเทศบาลเมืองท่าเรือพระแท่น (พ.ศ.๒๕๖๖ – ๒๕๗๐) เทศบาลเมืองท่าเรือพระแท่นได้ดำเนินการตามระเบียบกระทรวงมหาดไทย ว่าด้วยการจัดทำแผนพัฒนาขององค์กรปกครองส่วนท้องถิ่น พ.ศ. ๒๕๔๘ แก้ไขเพิ่มเติมถึง (ฉบับที่ ๓) พ.ศ.๒๕๖๑ ซึ่งมีความสอดคล้องกับสภาพสังคม เศรษฐกิจ สิ่งแวดล้อมของท้องถิ่น ประเด็นปัญหาการพัฒนาและแนวทางการพัฒนาที่สอดคล้องกับยุทธศาสตร์ชาติระยะ ๒๐ ปี พ.ศ. ๒๕๖๑ – ๒๕๘๐ ทิศทางแผนพัฒนาเศรษฐกิจและสังคมแห่งชาติ ฉบับที่ ๑๒ (พ.ศ.๒๕๖๐ – ๒๕๖๔) และประเทศไทย ๔.๐ โดยเชื่อมโยงยุทธศาสตร์การพัฒนาจังหวัด ยุทธศาสตร์การพัฒนาขององค์กรปกครองส่วนท้องถิ่น ในเขตจังหวัดกาญจนบุรี และยุทธศาสตร์ของเทศบาลเมืองท่าเรือพระแท่น สามารถประสานและบูรณาการโครงการพัฒนาที่เกื้อหนุนภาพไว้ในแผนพัฒนาจังหวัดเพื่อตอบสนองความต้องการของประชาชนอันจะนำไปสู่การจัดทำงบประมาณที่มีประสิทธิภาพ

๒. ยุทธศาสตร์ขององค์กรปกครองส่วนท้องถิ่น

๒.๑ วิสัยทัศน์ของเทศบาลเมืองท่าเรือพระแท่น

“เมืองน่าอยู่ มุ่งสู่โลกทันสมัย ก้าวไกลการศึกษา พัฒนาเศรษฐกิจ ใส่ใจคุณภาพชีวิตประชาชน”

๒.๒ ยุทธศาสตร์

- ๑) ยุทธศาสตร์ที่ ๑ การพัฒนาเศรษฐกิจ
- ๒) ยุทธศาสตร์ที่ ๒ การพัฒนาคุณภาพชีวิตและสังคม
- ๓) ยุทธศาสตร์ที่ ๓ การพัฒนาสาธารณูปโภค
- ๔) ยุทธศาสตร์ที่ ๔ การพัฒนาประสิทธิภาพการบริหารจัดการที่ดี
- ๕) ยุทธศาสตร์ที่ ๕ การพัฒนาระบบการจัดการทรัพยากรธรรมชาติและสิ่งแวดล้อม

๒.๓ เป้าประสงค์ ตัวชี้วัด ค่าเป้าหมาย และกลยุทธ์

ยุทธศาสตร์ที่ ๑ การพัฒนาเศรษฐกิจ

พันธกิจ - ส่งเสริมอาชีพชุมชนและภูมิปัญญาท้องถิ่น พร้อมพัฒนาสถานที่สำคัญให้เป็นแหล่ง

ท่องเที่ยว รองรับประชาคมเศรษฐกิจอาเซียน

เป้าประสงค์

- ๑) ประชาชนในท้องถิ่นมีอาชีพและรายได้เพิ่มขึ้น
- ๒) สามารถยกระดับการให้บริการและแหล่งท่องเที่ยวเชิงอนุรักษ์ให้สู่ความเป็นเลิศ
- ๓) นักท่องเที่ยวมาเที่ยวเมืองท่าเรือพระแท่นมากขึ้น

ตัวชี้วัดระดับเป้าประสงค์

- ๑) ร้อยละของครัวเรือนที่มีรายได้เพิ่มขึ้น
- ๒) ร้อยละของกลุ่มอาชีพดั้งเดิมที่เป็นเอกลักษณ์ของท้องถิ่นได้รับการสนับสนุนการดำเนินงาน

และการประชาสัมพันธ์จากสื่อต่างๆ

- ๓) ร้อยละของนักท่องเที่ยวที่เข้ามาท่องเที่ยวภายในเขตเทศบาลมีจำนวนเพิ่มมากขึ้น

ค่าเป้าหมาย

๑) จัดทำโครงการพัฒนาหรือปรับปรุงสถานที่ท่องเที่ยว ให้แล้วเสร็จรวม จำนวน ๔ โครงการ ภายในปี ๒๕๖๖

๒) จัดทำโครงการส่งเสริมการท่องเที่ยว ปีละ ๑ โครงการ ให้แล้วเสร็จรวมจำนวน ๕ โครงการ ภายในปี ๒๕๗๐

๓) จัดทำโครงการส่งเสริมอาชีพ ปีละ ๑ โครงการ ให้แล้วเสร็จรวมจำนวน ๕ โครงการ ภายในปี ๒๕๗๐

กลยุทธ์	ตัวชี้วัดระดับกลยุทธ์
๑.๑ ส่งเสริมและพัฒนาแหล่งท่องเที่ยวเชิงอนุรักษ์	จำนวนแหล่งท่องเที่ยวและภูมิทัศน์ที่ได้รับการปรับปรุงหรือพัฒนาเพิ่มขึ้น
๑.๒ ส่งเสริมการประชาสัมพันธ์การท่องเที่ยว	จำนวนโครงการ/กิจกรรมที่ส่งเสริมการท่องเที่ยวในเขตเทศบาลไม่น้อยกว่าปีละ ๑ ครั้ง
๑.๓ สนับสนุนการพัฒนาอาชีพและส่งเสริมการนำหลักปรัชญาเศรษฐกิจพอเพียงสู่การพัฒนาชุมชนท้องถิ่น	ร้อยละของประชาชนในเขตเทศบาลมีอาชีพเพิ่มขึ้น

หน่วยงานที่รับผิดชอบ

สำนักปลัดเทศบาล/กองช่าง/กองวิชาการและแผนงาน/กองสวัสดิการสังคม/กองสาธารณสุขฯ

ความเชื่อมโยงของยุทธศาสตร์

ยุทธศาสตร์ชาติ ๒๐ ปี : ยุทธศาสตร์ที่ ๒ ด้านการสร้างความสามารถในการแข่งขัน

ร่างแผนพัฒนาเศรษฐกิจและสังคมแห่งชาติ ฉบับที่ ๑๒ : ยุทธศาสตร์ที่ ๓ การสร้างความเข้มแข็งทางเศรษฐกิจและแข่งขันได้อย่างยั่งยืน

แผนพัฒนากลุ่มจังหวัดภาคกลางตอนล่าง ๑ : ยุทธศาสตร์ที่ ๓ ส่งเสริมอัตลักษณ์การท่องเที่ยวเชื่อมโยงกลุ่มจังหวัด อารยธรรมทวารวดีไปยังแหล่งท่องเที่ยวในภูมิภาคอาเซียน และยกระดับการท่องเที่ยวให้มีชื่อเสียง และยุทธศาสตร์ที่ ๑ พัฒนาสินค้าเกษตร อุตสาหกรรม และบริการ ให้ได้คุณภาพ มาตรฐาน ยกระดับสู่การเป็นศูนย์กลางสุขภาพครบวงจร

ยุทธศาสตร์จังหวัดกาญจนบุรี : ยุทธศาสตร์ที่ ๓ ส่งเสริมการพัฒนาระบบเกษตรกรรมอย่างครบวงจร ยุทธศาสตร์ที่ ๔ การพัฒนาการท่องเที่ยวคุณค่าสูงและเติบโตอย่างยั่งยืน และยุทธศาสตร์ที่ ๕ ส่งเสริมการพัฒนาการค้า การลงทุน อุตสาหกรรม และเขตเศรษฐกิจพิเศษ

ยุทธศาสตร์การพัฒนาขององค์กรปกครองส่วนท้องถิ่นในเขตจังหวัดกาญจนบุรี : ยุทธศาสตร์ที่ ๑ การพัฒนาด้านเศรษฐกิจ

ยุทธศาสตร์ที่ ๒ การพัฒนาคุณภาพชีวิตและสังคม

พันธกิจ - พัฒนาสังคมโดยส่งเสริมคุณภาพทางการศึกษา บำรุงรักษาและฟื้นฟูศิลปวัฒนธรรมอันดีของท้องถิ่น ศาสนา และจารีตประเพณี ส่งเสริมการให้บริการด้านสาธารณสุข การสังคมสงเคราะห์ และดูแลความปลอดภัยในชีวิตและทรัพย์สินของประชาชน ให้ชุมชนมีความเข้มแข็ง

เป้าประสงค์

- ๑) ยกระดับการศึกษาของเด็กสู่ความเป็นเลิศทางวิชาการ มีความเชี่ยวชาญด้านภาษาเพื่อพร้อมเข้าสู่ประชาคมอาเซียน
- ๒) ประชาชนร่วมกันอนุรักษ์ ฟื้นฟูและเผยแพร่ศาสนา ศิลปวัฒนธรรม ประเพณี และภูมิปัญญาท้องถิ่น
- ๓) ประชาชนมีความปลอดภัยในชีวิตและทรัพย์สินดำรงชีวิตอย่างปกติสุข
- ๔) เด็ก สตรี ผู้สูงอายุ ผู้พิการ และผู้ด้อยโอกาสได้รับการดูแลอย่างทั่วถึง
- ๕) ชุมชนมีความเข้มแข็ง
- ๖) ประชาชนมีสุขภาพพลานามัยที่สมบูรณ์แข็งแรงเพิ่มขึ้น

ตัวชี้วัดระดับเป้าประสงค์

- ๑) จำนวนสถานศึกษาในสังกัดเทศบาลที่ผ่านเกณฑ์การประเมินมาตรฐานการจัดการศึกษา
- ๒) ร้อยละของความพึงพอใจของประชาชนต่อการจัดกิจกรรมประเพณีท้องถิ่นของเทศบาล
- ๓) ร้อยละของจำนวนคดีอาชญากรรม ช่มชู้ใน ลักทรัพย์ในเขตเทศบาลลดลง
- ๔) ร้อยละของผู้สูงอายุ ผู้พิการ และผู้ด้อยโอกาสได้รับการดูแลด้านสวัสดิการมากขึ้น
- ๕) จำนวนชุมชนที่มีความเข้มแข็งเพิ่มขึ้น
- ๖) ร้อยละของจำนวนประชากรที่เจ็บป่วยต่อปีลดลง

ค่าเป้าหมาย

- ๑) จัดทำโครงการส่งเสริมให้เด็กได้รับการพัฒนาด้านร่างกาย จิตใจ อารมณ์ สังคม สติปัญญา ตามวัย ให้แล้วเสร็จรวมจำนวน ๑๐ โครงการ ภายในปี ๒๕๗๐
- ๒) จัดทำโครงการพัฒนาจัดการศึกษา การเรียนการสอน ปีละ ๒ โครงการ ให้แล้วเสร็จรวมจำนวน ๑๐ โครงการ ภายในปี ๒๕๗๐
- ๓) จัดทำโครงการส่งเสริมการเรียนรู้ที่หลากหลาย ให้แล้วเสร็จรวมจำนวน ๑๐ โครงการ ภายในปี ๒๕๗๐
- ๔) จัดทำโครงการก่อสร้าง/ปรับปรุงอาคาร สถานที่ ให้แล้วเสร็จรวมจำนวน ๑ โครงการ ภายในปี ๒๕๗๐
- ๕) จัดทำโครงการส่งเสริมกีฬาและกิจกรรมนันทนาการ ให้แล้วเสร็จรวมจำนวน ๑๔ โครงการ ภายในปี ๒๕๗๐
- ๖) จัดทำโครงการที่อนุรักษ์ประเพณี ศาสนา วัฒนธรรมและภูมิปัญญาท้องถิ่น ให้แล้วเสร็จรวมจำนวน ๔๐ โครงการ ภายในปี ๒๕๗๐
- ๗) จัดทำโครงการป้องกันและแก้ไขปัญหายาเสพติด ให้แล้วเสร็จรวมจำนวน ๑๕ โครงการ ภายในปี ๒๕๗๐
- ๘) จัดทำโครงการเสริมสร้างความปลอดภัยในสาธารณสุขสมบัติ ชีวิต และทรัพย์สินของประชาชน ให้แล้วเสร็จรวมจำนวน ๒๐ โครงการ ภายในปี ๒๕๗๐
- ๙) จัดทำโครงการที่ส่งเสริมการพัฒนาคุณภาพชีวิต เด็ก สตรี ผู้สูงอายุ ผู้พิการและผู้ด้อยโอกาส ให้แล้วเสร็จรวมจำนวน ๑๐ โครงการ ภายในปี ๒๕๗๐
- ๑๐) จัดทำโครงการส่งเสริมพัฒนาศักยภาพให้แก่ชุมชนและส่งเสริมกระบวนการมีส่วนร่วมให้แก่กลุ่มต่างๆ ให้แล้วเสร็จรวมจำนวน ๖๒ โครงการ ภายในปี ๒๕๗๐
- ๑๑) จัดทำโครงการส่งเสริมการพัฒนาทางด้านสาธารณสุขการป้องกันโรคติดต่อและสนับสนุนการสร้างสุขภาพอนามัยแก่ประชาชน ให้แล้วเสร็จรวม ๔๖ โครงการ ภายในปี ๒๕๗๐

กลยุทธ์/แนวทางการพัฒนา	ตัวชี้วัดระดับกลยุทธ์
๒.๑ ส่งเสริมการศึกษาให้มีประสิทธิภาพ พร้อมสนับสนุนการกีฬาและกิจกรรมนันทนาการ	๑. เด็กเล็กได้รับการเลี้ยงดู มีการพัฒนาด้านร่างกาย จิตใจอารมณ์ สังคม สติปัญญา ตามวัยเต็มตาม ศักยภาพไม่ต่ำกว่าร้อยละ ๘๐ ๒. นักเรียนมีคุณภาพตามมาตรฐานการศึกษาชาติ ไม่ต่ำกว่าร้อยละ ๘๐ ๓. มีกิจกรรมที่ส่งเสริมการเรียนรู้ที่หลากหลายให้กับนักเรียนในสังกัดเทศบาลและประชาชน ไม่น้อยกว่าปีละ ๑๐ กิจกรรม

กลยุทธ์/แนวทางการพัฒนา	ตัวชี้วัดระดับกลยุทธ์
	๔. สถานศึกษาในสังกัดมีอาคารสถานที่และเครื่องมือเครื่องใช้ที่ได้มาตรฐาน ปลอดภัย ทั้ง ๓ แห่ง ๕. จำนวนกิจกรรมที่ส่งเสริมการเล่นกีฬานันทนาการไม่น้อยกว่าปีละ ๔ ครั้ง
๒.๒ ส่งเสริม รักษา ฟื้นฟู ประเพณี ศาสนา ศิลปวัฒนธรรมอันดีและภูมิปัญญาท้องถิ่น	ร้อยละของประชาชนที่มีส่วนร่วมในกิจกรรมอนุรักษ์ ส่งเสริม ศิลปะ จารีตประเพณี ภูมิปัญญาท้องถิ่น และวัฒนธรรมอันดีงามของท้องถิ่นเพิ่มขึ้น
๒.๓ ส่งเสริมการมีส่วนร่วมให้ประชาชนด้านภัยยาเสพติด	ร้อยละของผู้ติดยาเสพติดลดลง
๒.๔ เสริมสร้างความปลอดภัยในสาธารณสุขสมบัติ ชีวิต และทรัพย์สินของประชาชน	ร้อยละของครัวเรือนได้รับความปลอดภัยในชีวิตและทรัพย์สินเพิ่มขึ้น
๒.๕ ส่งเสริมสวัสดิการและให้การสังคมสงเคราะห์แก่ประชาชน	ร้อยละของเด็ก สตรีผู้สูงอายุ ผู้พิการ และผู้ด้อยโอกาสได้รับสวัสดิการเพิ่มขึ้น
๒.๖ ส่งเสริมให้ประชาชนมีส่วนร่วมในการบริหารและพัฒนาชุมชนของตน	ร้อยละของครัวเรือนที่มีส่วนร่วมทำกิจกรรมสาธารณะเพื่อประโยชน์ของชุมชนเพิ่มขึ้น
๒.๗ พัฒนาและส่งเสริมการสาธารณสุขและสุขอนามัยของประชาชน	อัตราการป่วยด้วยโรคที่สำคัญ เช่น ความดันโลหิตสูง และเบาหวาน ลดลง

หน่วยงานที่รับผิดชอบ

สำนักปลัดเทศบาล/กองช่าง/กองวิชาการและแผนงาน/กองสวัสดิการสังคม/กองสาธารณสุข/กองการศึกษา

ความเชื่อมโยงของยุทธศาสตร์

ยุทธศาสตร์ชาติ ๒๐ ปี : ยุทธศาสตร์ที่ ๓ ด้านการพัฒนาและเสริมสร้างศักยภาพทรัพยากรมนุษย์ และยุทธศาสตร์ที่ ๔ ด้านการสร้างโอกาสและความเสมอภาคทางสังคม

ร่างแผนพัฒนาเศรษฐกิจและสังคมแห่งชาติ ฉบับที่ ๑๒ : ยุทธศาสตร์ที่ ๑ การเสริมสร้างและพัฒนาศักยภาพทุนมนุษย์ และยุทธศาสตร์ที่ ๒ การสร้างความเป็นธรรมลดความเหลื่อมล้ำในสังคม

แผนพัฒนากลุ่มจังหวัดภาคกลางตอนล่าง ๑ : เป้าประสงค์ ความสุขที่ยั่งยืน

ยุทธศาสตร์จังหวัดกาญจนบุรี : ยุทธศาสตร์ที่ ๑ การพัฒนาคุณภาพชีวิตประชาชนในทุกมิติ

ยุทธศาสตร์การพัฒนาขององค์กรปกครองส่วนท้องถิ่นในเขตจังหวัดกาญจนบุรี : ยุทธศาสตร์ที่ ๓ การพัฒนาด้านสังคม และยุทธศาสตร์ที่ ๕ ด้านศาสนา ศิลปะและวัฒนธรรม

๓) ยุทธศาสตร์การพัฒนาสาธารณูปโภค

พันธกิจ - พัฒนาระบบสาธารณูปโภคให้เพียงพอ พร้อมดูแล บำรุงรักษาการใช้ประโยชน์จากที่ดิน

เป้าประสงค์

- โครงสร้างพื้นฐานในเขตเทศบาล มีการคมนาคมสะดวก ปลอดภัย สาธารณูปโภคครบครัน ประชาชนได้รับบริการระบบสาธารณูปโภคที่มีประสิทธิภาพได้มาตรฐานอย่างทั่วถึง

ตัวชี้วัดระดับเป้าประสงค์

- ๑) ร้อยละของครัวเรือนที่มีเส้นทางการคมนาคมที่สะดวก
- ๒) ร้อยละของจำนวนถนนที่ได้รับแสงสว่างจากไฟฟ้าสาธารณะ
- ๓) ร้อยละของครัวเรือนที่ได้รับบริการประปาจากเทศบาล

ค่าเป้าหมาย

- ๑) จัดทำโครงการก่อสร้าง ปรับปรุง บำรุงรักษา ถนน ทางเท้า ท่อระบายน้ำ เกาะกลางถนน และลำรางสาธารณะ ให้แล้วเสร็จรวมจำนวน ๑๑ โครงการ ภายในปี ๒๕๖๗
- ๒) จัดทำโครงการซ่อมแซม ติดตั้งหรือขยายเขตไฟฟ้าสาธารณะภายในเขตเทศบาล ให้แล้วเสร็จจำนวน ๘ โครงการ ภายในปี ๒๕๗๐
- ๓) จัดทำโครงการปรับปรุงและพัฒนาระบบประปาและคุณภาพน้ำ จำนวน ๘ โครงการให้แล้วเสร็จภายใน ปี ๒๕๗๐

กลยุทธ์/แนวทางการพัฒนา	ตัวชี้วัดระดับกลยุทธ์
๓.๑ ก่อสร้าง ปรับปรุง บำรุงรักษา ถนน ทางเท้า ท่อระบายน้ำ สะพานและท่าเทียบเรือ	ร้อยละของถนน ทางเท้า ท่อระบายน้ำ มีมาตรฐานเพิ่มขึ้น
๓.๒ ปรับปรุง พัฒนาและขยายเขตไฟฟ้าสาธารณะ	ร้อยละของครัวเรือนที่มีไฟฟ้าใช้เพิ่มขึ้น
๓.๓ ปรับปรุง พัฒนาระบบกิจการประปาและคุณภาพน้ำ	ร้อยละของครัวเรือนที่มีน้ำประปาใช้เพิ่มขึ้น

หน่วยงานที่รับผิดชอบ

กองช่าง/กองการประปา

ความเชื่อมโยงของยุทธศาสตร์

ยุทธศาสตร์ชาติ ๒๐ ปี : ยุทธศาสตร์ที่ ๒ ด้านการสร้างความสามารถในการแข่งขัน

ร่างแผนพัฒนาเศรษฐกิจและสังคมแห่งชาติ ฉบับที่ ๑๒ : ยุทธศาสตร์ที่ ๗ การพัฒนาโครงสร้างพื้นฐานและระบบโลจิสติกส์

แผนพัฒนากลุ่มจังหวัดภาคกลางตอนล่าง ๑ : ยุทธศาสตร์ที่ ๓ พัฒนาและส่งเสริมการค้าชายแดนและการค้าผ่านแดนให้มีศักยภาพ ผลักดันเขตพัฒนาเศรษฐกิจพิเศษ นำไปสู่การกระตุ้นให้เกิดการค้า การลงทุน เชื่อมโยงการค้าสู่เอเชีย

ยุทธศาสตร์จังหวัดกาญจนบุรี : ยุทธศาสตร์ที่ ๕ ส่งเสริมการพัฒนาการค้า การลงทุนอุตสาหกรรมและเขตเศรษฐกิจพิเศษ

ยุทธศาสตร์การพัฒนาขององค์กรปกครองส่วนท้องถิ่นในเขตจังหวัดกาญจนบุรี : ยุทธศาสตร์ที่ ๒ ด้านโครงสร้างพื้นฐาน

๔) ยุทธศาสตร์การพัฒนาประสิทธิภาพการบริหารจัดการที่ดี

พันธกิจ - พัฒนาการให้บริการประชาชนอย่างทั่วถึง เป็นธรรมและโปร่งใส รวมทั้งส่งเสริมประชาธิปไตยและกระบวนการมีส่วนร่วมของประชาชนในการพัฒนาท้องถิ่น ตามหลักการบริหารกิจการบ้านเมืองที่ดี

เป้าประสงค์

- เทศบาลมีการบริหารจัดการที่ดี มีประสิทธิภาพ ประชาชนได้รับความพึงพอใจในการบริการ

ตัวชี้วัดระดับเป้าประสงค์

- ๑) ร้อยละของประชาชนผู้ใช้บริการจากเทศบาลได้รับความพึงพอใจในการให้บริการ
- ๒) ผลคะแนนที่เพิ่มขึ้นจากการเข้าตรวจการประเมินประสิทธิภาพขององค์กรปกครองส่วน

ท้องถิ่นจากคณะกรรมการ LPA

- ๓) ร้อยละของการมีส่วนร่วมของประชาชนในการบริหารงานของเทศบาล

ค่าเป้าหมาย

- ๑) จัดทำโครงการพัฒนาและปรับปรุงระบบข้อมูลข่าวสารและระบบเทคโนโลยีสารสนเทศให้แล้วเสร็จรวมจำนวน ๖ โครงการ ภายในปี ๒๕๗๐
- ๒) จัดทำโครงการพัฒนาบุคลากรของเทศบาลให้มีศักยภาพสูงสุด
- ๓) จัดทำโครงการส่งเสริมประชาธิปไตยและกระบวนการมีส่วนร่วมเพื่อเสริมความมั่นคงของชาติ จำนวนรวม ๑๕ โครงการ ให้แล้วเสร็จภายในปี ๒๕๗๐

กลยุทธ์/แนวทางการพัฒนา	ตัวชี้วัดระดับกลยุทธ์
๔.๑ พัฒนาและปรับปรุงระบบข้อมูลข่าวสารและระบบเทคโนโลยีสารสนเทศให้มีประสิทธิภาพและทันสมัย	มีการเปิดเผยข้อมูลข่าวสารแก่ประชาชนอย่างโปร่งใส โดยมีช่องทางต่างๆ อย่างน้อย ๑๓ ช่องทาง
๔.๒ พัฒนาบุคลากรของเทศบาลให้มีศักยภาพสูงสุด	ร้อยละของบุคลากรเทศบาลที่ได้รับการพัฒนาศักยภาพ ไม่น้อยกว่าร้อยละ ๒๐ ของจำนวนบุคลากรทั้งหมด
๔.๓ ก่อสร้าง และปรับปรุงสถานที่ จัดหาเครื่องมือเครื่องใช้ในการปฏิบัติงาน	ทุกหน่วยงานมีสถานที่ในการปฏิบัติงานที่เหมาะสมและมีเครื่องมือเครื่องใช้ที่พอเพียงและทันสมัยเพิ่มขึ้น
๔.๔ พัฒนาระบบและลดขั้นตอนการปฏิบัติราชการเพื่อสนับสนุนการบริการประชาชนให้เกิดความรวดเร็วถูกต้อง	ร้อยละของประชาชนผู้ใช้บริการจากเทศบาลได้รับความพึงพอใจในการให้บริการไม่ร้อยละ ๘๐
๔.๕ วางมาตรการป้องกันและปราบปรามการทุจริตภาครัฐ	จำนวนเรื่องร้องเรียนการทุจริต น้อยกว่า ๑๐ เรื่อง
๔.๖ พัฒนาระบบการจัดเก็บรายได้ให้ทันสมัยและมีประสิทธิภาพสร้างแรงจูงใจในการเสียภาษี	จำนวนเงินรายได้จากภาษีจัดเก็บเองของเทศบาลเพิ่มขึ้นเมื่อเทียบกับปีที่ผ่านมา
๔.๗ การส่งเสริมประชาธิปไตยและกระบวนการมีส่วนร่วมเพื่อเสริมความมั่นคงของชาติ	๑. ร้อยละของประชาชนที่ให้ความร่วมมือกับกิจกรรมของเทศบาลเพิ่มขึ้น ๒. มีการแต่งตั้งองค์กรภาครัฐ ภาคเอกชน และประชาชนเข้ามาเป็นคณะกรรมการต่าง ๆ ของเทศบาล

หน่วยงานที่รับผิดชอบ

กองช่าง/กองการศึกษา/กองสาธารณสุข/กองสวัสดิการสังคม/กองวิชาการและแผนงาน/
สำนักปลัดเทศบาล/สถานธนานุบาล/กองการประปา

ความเชื่อมโยงของยุทธศาสตร์

ยุทธศาสตร์ชาติ ๒๐ ปี : ยุทธศาสตร์ที่ ๖ ด้านการปรับสมดุลและพัฒนาระบบการบริหาร
จัดการภาครัฐ

ร่างแผนพัฒนาเศรษฐกิจและสังคมแห่งชาติ ฉบับที่ ๑๒ : ยุทธศาสตร์ที่ ๑ การเสริมสร้างและพัฒนาศักยภาพทุนมนุษย์ และยุทธศาสตร์ที่ ๖ ยุทธศาสตร์การบริหารจัดการในภาครัฐ การป้องกันการทุจริต ประพฤติมิชอบ และ ธรรมภิบาลในสังคมไทย

แผนพัฒนากลุ่มจังหวัดภาคกลางตอนล่าง ๑ : เป้าประสงค์ ความสุขที่ยั่งยืน

ยุทธศาสตร์จังหวัดกาญจนบุรี : ยุทธศาสตร์ที่ ๑ การพัฒนาคุณภาพชีวิตประชาชนในทุกมิติ

ยุทธศาสตร์การพัฒนาขององค์กรปกครองส่วนท้องถิ่นในเขตจังหวัดกาญจนบุรี : ยุทธศาสตร์ที่ ๖ ด้านการบริหารจัดการ

๕) ยุทธศาสตร์การพัฒนาทรัพยากรธรรมชาติและสิ่งแวดล้อม

พันธกิจ - ส่งเสริมการจัดการทรัพยากรธรรมชาติและสิ่งแวดล้อม

เป้าประสงค์

- สิ่งแวดล้อมมีความสะอาด ปลอดภัย และภูมิทัศน์สวยงามมุ่งสู่ความเป็นเมืองน่าอยู่
ตัวชี้วัดระดับเป้าประสงค์

๑) ร้อยละของขยะมูลฝอยที่ได้รับการกำจัดอย่างถูกสุขลักษณะ

๒) ร้อยละของครัวเรือนที่ไม่ได้รับผลกระทบจากมลภาวะเป็นพิษ

ค่าเป้าหมาย

๑) จัดทำโครงการพัฒนาระบบกำจัดขยะมูลฝอยและบำบัดน้ำเสีย ให้แล้วเสร็จรวมจำนวน ๑๑ โครงการ ภายในปี ๒๕๗๐

๒) จัดทำโครงการพัฒนาและปรับปรุงภูมิทัศน์ภายในเขตเทศบาล ให้แล้วเสร็จจำนวน ๑ โครงการ ภายในปี ๒๕๖๖

๓) จัดทำโครงการส่งเสริมการมีส่วนร่วมในการดูแลทรัพยากรธรรมชาติและสิ่งแวดล้อม ให้แล้วเสร็จจำนวน ๑ โครงการภายในปี ๒๕๖๖

กลยุทธ์/แนวทางการพัฒนา	ตัวชี้วัดระดับกลยุทธ์
๕.๑ พัฒนาระบบกำจัดขยะมูลฝอยและบำบัดน้ำเสีย	๑. จำนวนของขยะมูลฝอยที่ได้รับการกำจัดอย่างถูกสุขลักษณะลดลงไม่น้อยกว่าร้อยละ ๒๐ ต่อปี ๒. ปริมาณน้ำเสียลดลงไม่น้อยกว่าร้อยละ ๕๐ ต่อปี
๕.๒ พัฒนาและปรับปรุงภูมิทัศน์ในเขตเทศบาล	จำนวนพื้นที่สีเขียวเพิ่มขึ้น
๕.๓ สร้างจิตสำนึกและส่งเสริมให้ประชาชนมีส่วนร่วมในการดูแลรักษาทรัพยากรธรรมชาติและสิ่งแวดล้อม	จำนวนประชาชนมีจิตสำนึกในการช่วยกันจัดการดูแลรักษาทรัพยากรธรรมชาติและสิ่งแวดล้อมเพิ่มขึ้น

หน่วยงานที่รับผิดชอบ

กองสวัสดิการสังคม/กองสาธารณสุข/กองช่าง

ความเชื่อมโยงของยุทธศาสตร์

ยุทธศาสตร์ชาติ ๒๐ ปี : ยุทธศาสตร์ที่ ๕ ด้านการสร้างการเติบโตบนคุณภาพชีวิตที่เป็นมิตรกับสิ่งแวดล้อม

ร่างแผนพัฒนาเศรษฐกิจและสังคมแห่งชาติ ฉบับที่ ๑๒ : ยุทธศาสตร์ที่ ๔ การเติบโตที่เป็นมิตรกับสิ่งแวดล้อมเพื่อการพัฒนาที่ยั่งยืน

แผนพัฒนากลุ่มจังหวัดภาคกลางตอนล่าง ๑ : ยุทธศาสตร์ที่ ๔ ยกระดับการผลิต ภาคเกษตรกรรม พาณิชยกรรม อุตสาหกรรม สินค้าชุมชน และภาคแรงงาน ปรับเปลี่ยนกระบวนการผลิตโดยเน้นวิทยาศาสตร์เทคโนโลยีและนวัตกรรม สู่ประเทศไทย ๔.๐

ยุทธศาสตร์จังหวัดกาญจนบุรี : ยุทธศาสตร์ที่ ๒ การพัฒนาเมืองให้น่าอยู่ เป็นมิตร
ต่อสิ่งแวดล้อม

ยุทธศาสตร์การพัฒนาขององค์กรปกครองส่วนท้องถิ่นในเขตจังหวัดกาญจนบุรี :
ยุทธศาสตร์ที่ ๔ ด้านทรัพยากรธรรมชาติและสิ่งแวดล้อม

๒.๔ จุดยืนทางยุทธศาสตร์ (Positioning) ของเทศบาลเมืองท่าเรือพระแท่น

จากการวิเคราะห์ข้อมูลพื้นฐานและศักยภาพของเทศบาลเมืองท่าเรือพระแท่น จึงได้กำหนดจุดยืน
ทางยุทธศาสตร์ไว้ ๒ ประเด็น ได้แก่ การเป็นเมืองที่น่าอยู่ ประชาชนมีคุณภาพชีวิตที่ดี และการเป็นเมืองที่มีระบบ
เศรษฐกิจมั่นคง

ประเด็นที่ ๑ การเป็นเมืองที่น่าอยู่ ประชาชนมีคุณภาพชีวิตที่ดี

๑. มีระบบการจัดการศึกษาที่มีคุณภาพ สามารถยกระดับการศึกษาของเด็กสู่ความเป็นเลิศทาง
วิชาการ และมีความเชี่ยวชาญด้านภาษาเพื่อรองรับการเข้าสู่ประชาคมเศรษฐกิจอาเซียน

๒. ส่งเสริมและพัฒนาการให้บริการด้านสาธารณสุขและสุขภาพอนามัยของประชาชน

๓. ส่งเสริมสวัสดิการและการให้สังคมสงเคราะห์แก่ผู้ยากไร้ ผู้สูงอายุ ผู้พิการ และผู้ป่วยเอดส์

๔. เสริมสร้างความปลอดภัยในสาธารณสุขสมบัติ ชีวิตและทรัพย์สินของประชาชน เช่น การจัด
ระเบียบจราจร ทางเท้า ผู้ประกอบการค้าหาบเร่และแผงลอย การติดตั้งระบบกล้องวงจรปิด ส่งเสริมให้ประชาชนมี
ความรู้ความเข้าใจ และร่วมกันต่อต้านภัยจากยาเสพติด เป็นต้น

๕. การส่งเสริม รักษา พัฒนาฟื้นฟูประเพณี ศาสนา ศิลปวัฒนธรรมอันดีและภูมิปัญญาท้องถิ่นโดยให้
ประชาชนเข้ามามีส่วนร่วมในการจัดกิจกรรม

๖. พัฒนาศักยภาพให้แก่ประชาชนและส่งเสริมกระบวนการมีส่วนร่วมให้ประชาชนมีความรู้ความ
เข้าใจในสิทธิและหน้าที่ของตนเองตามกฎหมาย

๗. การพัฒนาระบบการจัดการทรัพยากรธรรมชาติและสิ่งแวดล้อมให้มีความสะอาด ปลอดภัย มี
ภูมิทัศน์ที่สวยงาม โดยพัฒนาระบบกำจัดขยะมูลฝอยและระบบบำบัดน้ำเสีย พร้อมปรับปรุงภูมิทัศน์ในเขตเทศบาล
ให้มีความสวยงาม

ประเด็นที่ ๒ การเป็นเมืองที่มีระบบเศรษฐกิจมั่นคง

๑. การส่งเสริมและพัฒนาแหล่งท่องเที่ยว ทั้งในส่วนของ การประชาสัมพันธ์ข้อมูลแหล่งท่องเที่ยว
และการปรับปรุงสถานที่แหล่งท่องเที่ยวให้มีภูมิทัศน์ที่สวยงาม สะอาด และมีความปลอดภัย

๒. การสนับสนุนการพัฒนาอาชีพและส่งเสริมการนำหลักปรัชญาเศรษฐกิจพอเพียงสู่การพัฒนา
ชุมชนท้องถิ่น

๓. การพัฒนาโครงสร้างพื้นฐานในเขตเทศบาลทั้งระบบสาธารณูปโภคและสาธารณูปการให้ ครบ
ครัน ครอบคลุมและทั่วถึง เช่น ระบบการคมนาคมขนส่ง ระบบไฟฟ้า น้ำประปา และระบบเทคโนโลยีสารสนเทศ
และการสื่อสาร เป็นต้น

การกำหนดจุดยืนทางยุทธศาสตร์ (Positioning) ของเทศบาลเมืองท่าเรือพระแท่น
ตามแผนพัฒนาเทศบาล (พ.ศ. ๒๕๖๖ - ๒๕๗๐)

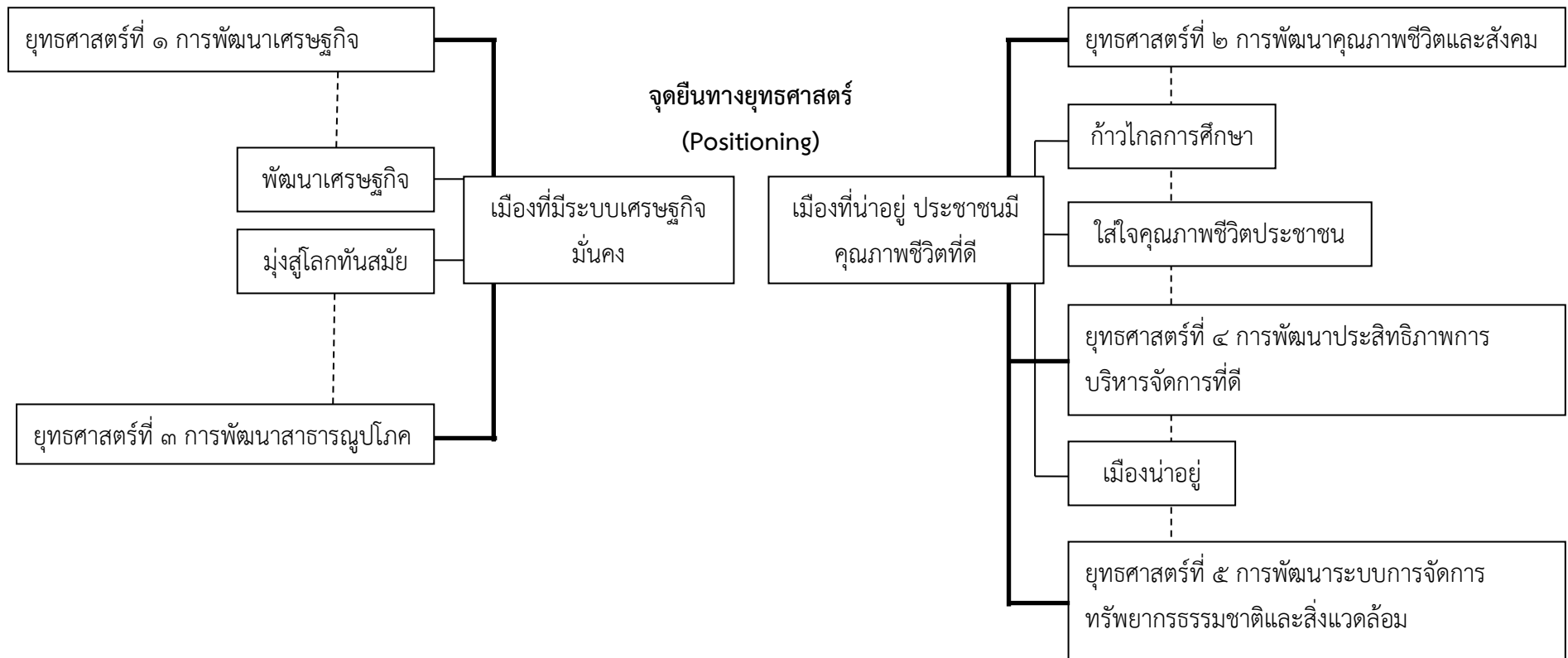

๒.๕ ความเชื่อมโยงของยุทธศาสตร์ในภาพรวม

ความเชื่อมโยงของยุทธศาสตร์ในภาพรวม เทศบาลเมืองท่าเรือพระแท่นได้กำหนดยุทธศาสตร์การพัฒนาไว้ ๕ ประเด็น ได้แก่ การพัฒนาเศรษฐกิจ การพัฒนาคุณภาพชีวิตและสังคม การพัฒนาสาธารณูปโภค การพัฒนาประสิทธิภาพการบริหารจัดการที่ดี และการพัฒนาระบบการจัดการทรัพยากรธรรมชาติและสิ่งแวดล้อม ซึ่งเชื่อมโยงกับยุทธศาสตร์ชาติ ๒๐ ปี ในประเด็นยุทธศาสตร์ ได้แก่ ๑. ด้านการสร้างความสามารถในการแข่งขันในเรื่องของการพัฒนาสมรรถนะทางเศรษฐกิจโดยส่งเสริมการค้า การลงทุน เศรษฐกิจชุมชน และพัฒนาโครงสร้างพื้นฐานด้านการขนส่งทำให้เมืองมีความเจริญ ๒. ด้านการพัฒนาและเสริมสร้างศักยภาพคนสอดคล้องในเรื่องของการยกระดับการศึกษาและการเรียนรู้ให้มีคุณภาพเท่าเทียมและทั่วถึง ปลูกฝังระเบียบวินัย คุณธรรม จริยธรรม ค่านิยมที่พึงประสงค์ การสร้างเสริมให้คนมีสุขภาวะที่ดี และการสร้างความอยู่ดีมีสุขของครอบครัว ๓. ด้านการสร้างโอกาสความเสมอภาคทางสังคม สอดคล้องในเรื่องการสร้างความเข้มแข็งของสถาบันทางสังคม การส่งเสริมสวัสดิการและให้การสังคมสงเคราะห์แก่ประชาชนซึ่งเป็นการพัฒนาคุณภาพชีวิตและสังคม ๔. ด้านการสร้างการเติบโตบนคุณภาพชีวิตที่เป็นมิตรกับสิ่งแวดล้อม สอดคล้องในเรื่องของการส่งเสริมการมีส่วนร่วมในการอนุรักษ์และดูแลสิ่งแวดล้อมและทรัพยากรธรรมชาติ และสุดท้ายด้านการปรับสมดุลและพัฒนาระบบการบริหารจัดการภาครัฐ สอดคล้องกับการบริหารจัดการที่ดีของหน่วยงาน การพัฒนาระบบการให้บริการประชาชนและการปรับปรุงระบบการบริหารจัดการบุคลากร เป็นต้น

การเชื่อมโยงกับแผนพัฒนาเศรษฐกิจและสังคมแห่งชาติ ฉบับที่ ๑๒ มี ๗ ประเด็นยุทธศาสตร์ ได้แก่ ๑. การเสริมสร้างและพัฒนาศักยภาพทุนมนุษย์มีความสอดคล้องในเรื่องของการพัฒนาเด็กปฐมวัยเด็กวัยเรียนให้มีทักษะการคิดวิเคราะห์ สร้างสรรค์ ยกระดับคุณภาพการศึกษาสู่ความเป็นเลิศ พัฒนาคุณภาพครู พัฒนาสื่อการเรียนรู้ที่หลากหลาย พัฒนาศักยภาพกลุ่มผู้สูงอายุ พัฒนาความรู้การดูแลสุขภาพของประชาชน ส่งเสริมการออกกำลังกาย ให้ความรู้ด้านโภชนาการแก่ผู้บริโภคและผู้ประกอบการค้า รวมถึงการสร้างสังคมให้อยู่ดีมีสุขโดยเริ่มจากสถาบันครอบครัว เป็นต้น ๒. การเสริมความเป็นธรรมลดความเหลื่อมล้ำในสังคมมีความสอดคล้องในเรื่องของการส่งเสริมบทบาทสตรี การพัฒนาศักยภาพชุมชนให้มีส่วนร่วม และให้ความรู้เบื้องต้นเกี่ยวกับสิทธิและหน้าที่ตามกฎหมาย การช่วยเหลือและส่งเสริมสวัสดิการให้แก่ผู้ด้อยโอกาส ผู้สูงอายุ ผู้พิการ เพื่อลดความเหลื่อมล้ำในสังคม รวมทั้งการส่งเสริมการประกอบอาชีพของผู้ประกอบการและการจัดบริการด้านสุขภาพให้กับประชาชน เป็นต้น ๓. การสร้างความเข้มแข็งทางเศรษฐกิจและแข่งขันได้อย่างยั่งยืน มีความสอดคล้องในด้านการพัฒนาภาคบริการและการท่องเที่ยวเพื่อส่งเสริมการลงทุน เช่น การปรับโครงสร้างการบริหารจัดการด้านการท่องเที่ยว และส่งเสริมการเกษตรตามหลักปรัชญาเศรษฐกิจพอเพียง ๔. การเติบโตที่เป็นมิตรกับสิ่งแวดล้อมเพื่อการพัฒนาที่ยั่งยืน สอดคล้องในเรื่องของการบริหารจัดการทรัพยากรธรรมชาติและสิ่งแวดล้อมทั้งเรื่องการจัดการคุณภาพน้ำ และการจัดการปัญหาขยะ ๕. ด้านความมั่นคง มีความสอดคล้องกับการส่งเสริมประชาธิปไตยและกระบวนการมีส่วนร่วมเพื่อเสริมความมั่นคงของชาติ การปกป้องและเชิดชูสถาบันพระมหากษัตริย์ให้เป็นสถาบันหลักของประเทศ เป็นต้น ๖. การเพิ่มประสิทธิภาพและธรรมาภิบาลในภาครัฐสอดคล้องในด้านการพัฒนาความรู้ความสามารถของบุคลากร การปรับปรุงระบบการบริหารจัดการรายได้ของเทศบาล เป็นต้น ยุทธศาสตร์สุดท้ายการพัฒนาโครงสร้างพื้นฐานและระบบโลจิสติกส์มีความสอดคล้องในด้านการพัฒนาโครงสร้างพื้นฐานด้านระบบคมนาคมขนส่ง เช่น การก่อสร้าง/ปรับปรุงโครงข่ายทางถนนให้ได้รับการพัฒนาอย่างต่อเนื่อง การพัฒนาด้านสาธารณูปการโดยขยายกำลังการผลิตน้ำประปาและกระจายโครงข่ายการให้บริการน้ำประปาครอบคลุมพื้นที่ในเขตเทศบาล

สำหรับการเชื่อมโยงกับยุทธศาสตร์การพัฒนาของกลุ่มจังหวัดภาคกลางตอนล่าง ๑ นั้นมีความสอดคล้องทั้งหมด ๔ ยุทธศาสตร์ ซึ่งประเด็นยุทธศาสตร์ทั้ง ๔ ได้แก่ พัฒนาสินค้าเกษตร อุตสาหกรรม และบริการให้ได้คุณภาพ มาตรฐาน ยกระดับสู่การเป็นศูนย์กลางสุขภาพครบวงจร มีความสอดคล้องในเรื่องการส่งเสริมการเกษตรตามหลักปรัชญาเศรษฐกิจพอเพียง ๒. ส่งเสริมอัตลักษณ์การท่องเที่ยวเชื่อมโยงกลุ่มจังหวัด อารยธรรม ทวารวดีไปยังแหล่งท่องเที่ยวในภูมิภาคอาเซียน และยกระดับการท่องเที่ยวให้มีชื่อเสียง มีความสอดคล้องกับการ

พัฒนา ปรับปรุงแหล่งท่องเที่ยวเชิงวัฒนธรรมให้มีความสวยงามเพื่อดึงดูดนักท่องเที่ยวมาในกลุ่มจังหวัด ๓. การพัฒนาและส่งเสริมการค้าชายแดนและการค้าผ่านแดนให้มีศักยภาพผลักดันเขตพัฒนาเศรษฐกิจพิเศษ นำไปสู่การกระตุ้นให้เกิดการค้า การลงทุน เชื่อมโยงการค้าสู่เอเชีย มีความสอดคล้องกับการสร้างขีดความสามารถในการแข่งขัน โดยพัฒนาโครงสร้างพื้นฐานด้านการขนส่งทำให้เมืองมีความเจริญ ๔. ยกระดับการผลิต ภาคเกษตรกรรม พาณิชยกรรม อุตสาหกรรม สินค้าชุมชน และภาคแรงงาน ปรับเปลี่ยนกระบวนการผลิตโดยเน้นวิทยาศาสตร์ เทคโนโลยีและนวัตกรรม สู่ประเทศไทย ๔.๐ มีความสอดคล้องในประเด็นการจัดการทรัพยากรธรรมชาติและสิ่งแวดล้อมอย่างยั่งยืน

ในส่วนของยุทธศาสตร์การพัฒนาจังหวัดกาญจนบุรี มีความเชื่อมโยงกันในประเด็นยุทธศาสตร์ ดังนี้ ๑. เสริมสร้างสังคมเป็นสุข สังคมแห่งการเรียนรู้ พลอดภัย และมีสุขภาวะที่ดี มีความสอดคล้องกันในการส่งเสริมและพัฒนาคุณภาพชีวิตทุกกลุ่มเป้าหมาย พัฒนาด้านการศึกษา สาธารณสุขและสวัสดิการชุมชน ๒. ส่งเสริมความเป็นเมืองน่าอยู่ เป็นมิตรต่อสิ่งแวดล้อม มีความเชื่อมโยงกันในเรื่องของการสนับสนุนการจัดตั้งศูนย์ข้อมูลข่าวสาร การจัดการทรัพยากรธรรมชาติและสิ่งแวดล้อม และการพัฒนาปรับปรุงสภาพแวดล้อมให้เป็นเมืองน่าอยู่ ๓. ส่งเสริมการพัฒนาระบบเกษตรกรรมอย่างครบวงจร มีความสอดคล้องในเรื่องการส่งเสริมการเกษตรตามหลักปรัชญาเศรษฐกิจพอเพียง ๔. ส่งเสริมการท่องเที่ยวตามอัตลักษณ์ และการท่องเที่ยวคุณภาพ มีความเชื่อมโยงกับของเทศบาลในเรื่องการพัฒนาและปรับปรุงแหล่งท่องเที่ยว ๕. ส่งเสริมการพัฒนาการค้า การลงทุน เขตพัฒนาเศรษฐกิจพิเศษ และการค้าชายแดน มีความสอดคล้องเกี่ยวกับการพัฒนาเศรษฐกิจชุมชน การพัฒนาระบบการขนส่งและโครงสร้างพื้นฐาน และสำหรับการเชื่อมโยงกับยุทธศาสตร์การพัฒนาขององค์กรปกครองส่วนท้องถิ่นในเขตจังหวัดกาญจนบุรีนั้นมีความสอดคล้องกันทั้ง ๖ ยุทธศาสตร์การพัฒนา ได้แก่ ด้านเศรษฐกิจ ด้านโครงสร้างพื้นฐาน ด้านสังคม ด้านทรัพยากรธรรมชาติและสิ่งแวดล้อม ด้านศาสนา ศิลปะและวัฒนธรรม และด้านการบริหารจัดการ

ยุทธศาสตร์การพัฒนาของเทศบาลเมืองท่าเรือพระแท่น มีความสอดคล้องและเชื่อมโยงกับเป้าประสงค์ ค่าเป้าหมาย กลยุทธ์ และแผนงาน โดยสามารถตอบสนองต่อวิสัยทัศน์ของเทศบาลที่กำหนดไว้ว่า “เมืองน่าอยู่ มุ่งสู่โลกทันสมัย ก้าวไกลการศึกษา พัฒนาเศรษฐกิจ ใส่ใจคุณภาพชีวิตประชาชน” ซึ่งจะก่อให้เกิดผลผลิตและโครงการตามแผนงานที่กำหนดไว้ จำนวน ๑๒ แผนงาน รวม ๕ ปี จำนวนทั้งสิ้น ๓๐๗ โครงการ ส่งผลต่อการพัฒนาตามยุทธศาสตร์ของเทศบาล และเชื่อมโยงไปสู่การพัฒนาตามยุทธศาสตร์ชาติ ๒๐ ปี ยุทธศาสตร์ตามแผนพัฒนาเศรษฐกิจและสังคมแห่งชาติ ฉบับที่ ๑๒ ยุทธศาสตร์การพัฒนาของกลุ่มจังหวัดภาคกลางตอนล่าง ๑ ยุทธศาสตร์การพัฒนาจังหวัดกาญจนบุรี และยุทธศาสตร์การพัฒนาขององค์กรปกครองส่วนท้องถิ่นในเขตจังหวัดกาญจนบุรีในภาพรวมด้วย

๓. การวิเคราะห์เพื่อพัฒนาท้องถิ่น

๓.๑ การวิเคราะห์กรอบการจัดทำยุทธศาสตร์ขององค์กรปกครองส่วนท้องถิ่น

(๑) การวิเคราะห์ SWOT Analysis

จุดแข็ง (Strength) = S

๑. มีการแบ่งส่วนราชการตามโครงสร้างและภารกิจ โดยแบ่งอำนาจหน้าที่และงานอย่างชัดเจนและเป็นระบบ
๒. ผู้บริหารมีนโยบายที่ชัดเจนและต่อเนื่อง ให้ความสำคัญกับการมีส่วนร่วมของประชาชนในการพัฒนาท้องถิ่น และบริหารงานตามหลักการบริหารกิจการบ้านเมืองที่ดีและหลักการบริหารภาครัฐแนวใหม่
๓. มีแผนพัฒนาเทศบาลที่มาจากความร่วมมือของประชาชน โดยใช้เป็นกรอบในการกำหนดทิศทางการพัฒนา

๔. บุคลากรมีความรู้ความสามารถในตำแหน่งตามมาตรฐานกำหนด และมีประสบการณ์ในการทำงาน อีกทั้งมีความพร้อมในการพัฒนา ซึ่งบุคลากรได้รับการส่งเสริมศักยภาพโดยให้เข้ารับการฝึกอบรม

๕. มีรายได้เป็นของตนเองและได้รับเงินอุดหนุนจากส่วนกลาง ทำให้มีศักยภาพในการพัฒนาเทศบาล

๖. มีความพร้อมในเรื่องเครื่องมือและอุปกรณ์ในการทำงาน

๗. มีการนำระบบเทคโนโลยีสารสนเทศมาใช้ในการปฏิบัติงานทำให้เกิดความรวดเร็ว ลดขั้นตอนและลดความซ้ำซ้อนในการปฏิบัติงานได้มากขึ้น

๘. มีแหล่งท่องเที่ยวที่มีชื่อเสียงด้านวัฒนธรรมและอาหารอร่อย สามารถพัฒนาให้กลายเป็นแหล่งท่องเที่ยวที่มีชื่อเสียงได้

๙. มีกลุ่มอาชีพดั้งเดิมและมีวัฒนธรรมที่เป็นเอกลักษณ์ของท้องถิ่น ซึ่งได้รับการสนับสนุนการดำเนินงานและมีการประชาสัมพันธ์จากสื่อต่างๆ

จุดอ่อน (Weakness) = W

๑. สายการบังคับบัญชายาวทำให้เกิดความล่าช้าในการปฏิบัติงานและการบริการประชาชน

๒. ระเบียบ กฎหมายกำหนดอำนาจหน้าที่ของท้องถิ่นไว้มืดมน จึงเป็นปัญหาในการทำงานและส่งผลกระทบต่อพนักงานตรวจเงินแผ่นดิน

๓. บุคลากรบางส่วนขาดความรับผิดชอบ ขาดความเป็นทีม และการทำงานเชิงรุกเนื่องจากมีลักษณะในการทำงานตามสั่งและนโยบาย และไม่ยอมรับการเปลี่ยนแปลงจากภายนอก

๔. บุคลากรไม่เพียงพอในการปฏิบัติงานในบางภารกิจ ซึ่งมีความจำเป็นต้องใช้บุคลากรที่มีทักษะความรู้ความชำนาญโดยตรงมาปฏิบัติงาน

๕. งบประมาณที่มาจากรายได้จัดเก็บเองของเทศบาลไม่เพียงพอต่อการบริหารงานและพัฒนาท้องถิ่น โดยเฉพาะโครงการพัฒนาขนาดใหญ่

๖. ระบบการติดต่อสื่อสาร การติดตาม และการประสานงานภายในเทศบาลยังขาดประสิทธิภาพ

โอกาส (Opportunity) = O

๑. มีการถ่ายโอนภารกิจจากราชการส่วนกลางให้กับส่วนท้องถิ่นมากขึ้น ทำให้ท้องถิ่นต้องมีการพัฒนามากขึ้นเพื่อรองรับภารกิจถ่ายโอน

๒. การเข้าสู่ประชาคมอาเซียนทำให้ท้องถิ่นต้องเตรียมความพร้อมและปรับตัวเพื่อรองรับภารกิจในหลายๆ ด้าน เช่น เศรษฐกิจ สังคม ความมั่นคงภายใน สาธารณสุข เป็นต้น

๓. โครงการรถไฟความเร็วสูงในเส้นทางจาก อ.พุนนังร้อน-กาญจนบุรี-กรุงเทพฯ-ฉะเชิงเทรา-สระแก้ว-กัมพูชา เพื่อเชื่อมต่อการเดินทางจากเมียนมาร์-ไทย-กัมพูชา สามารถกระจายความเจริญมาสู่จังหวัดกาญจนบุรีในการดึงดูดนักลงทุนเข้ามาลงทุนในพื้นที่

๔. การพัฒนาด้านเทคโนโลยีสารสนเทศและการสื่อสารที่รวดเร็ว ทำให้มีเทคโนโลยีทางเลือกสำหรับใช้ในการบริหารและการบริการประชาชนที่หลากหลายและมีประสิทธิภาพ

๕. แผนพัฒนาเศรษฐกิจและสังคมแห่งชาติ ฉบับที่ ๑๒ (พ.ศ. ๒๕๖๐ - ๒๕๖๔) ได้กำหนดยุทธศาสตร์การพัฒนาประเทศประกอบด้วย การเสริมสร้างและพัฒนาศักยภาพทุนมนุษย์ การสร้างความเป็นธรรมลดความเหลื่อมล้ำในสังคม การสร้างความเข้มแข็งทางเศรษฐกิจและแข่งขันได้อย่างยั่งยืน การเติบโตที่เป็นมิตรกับสิ่งแวดล้อมเพื่อการพัฒนาอย่างยั่งยืน ความมั่นคง การเพิ่มประสิทธิภาพการบริหารจัดการในภาครัฐและธรรมาภิบาลในสังคมไทย การพัฒนาโครงสร้างพื้นฐานและระบบโลจิสติกส์

๖. แผนการบริหารราชการแผ่นดิน ได้กำหนดนโยบายการปฏิรูปความสามัคคีและความสมานฉันท์ และการแปลงนโยบายไปสู่การปฏิบัติ ประกอบด้วย การปกป้องและเชิดชูสถาบันพระมหากษัตริย์ การรักษาความ

มั่นคงของรัฐและการต่างประเทศการลดความเหลื่อมล้ำของสังคม และการสร้างโอกาสเข้าถึงบริการ ของรัฐ การศึกษาและเรียนรู้ การทำนุบำรุงศาสนา ศิลปวัฒนธรรม การยกระดับคุณภาพบริการด้านสาธารณสุขและสุขภาพ ของประชาชน การเพิ่มศักยภาพทางเศรษฐกิจของประเทศ การส่งเสริมบทบาทและการใช้โอกาสในประชาคม อาเซียน การพัฒนาและส่งเสริมการใช้ประโยชน์จากวิทยาศาสตร์เทคโนโลยี การวิจัยและพัฒนา และนวัตกรรม การรักษาความมั่นคงของฐานทรัพยากรฯ การส่งเสริมการบริหารราชการแผ่นดินที่มีธรรมาภิบาลและการป้องกัน ปรามปราม การทุจริตและประพฤติมิชอบในภาครัฐ การปรับปรุงกฎหมายและกระบวนการยุติธรรม

๗. พระราชบัญญัติกำหนดแผนและขั้นตอนการกระจายอำนาจ ให้แก่องค์กรปกครองส่วนท้องถิ่น พ.ศ. ๒๕๔๒ กำหนดให้องค์กรปกครองส่วนท้องถิ่นมีอำนาจหน้าที่ในการจัดระบบบริการสาธารณะเพื่อประโยชน์ ของประชาชนในท้องถิ่น โดยมีหน่วยงานราชการส่วนกลางและส่วนภูมิภาค ส่งเสริมและสนับสนุนการถ่ายโอน ภารกิจให้แก่ท้องถิ่น

๘. พระราชบัญญัติระเบียบบริหารงานบุคคลส่วนท้องถิ่น พ.ศ. ๒๕๔๒ ได้กำหนดรูปแบบการ บริหารงานบุคคลส่วนท้องถิ่นให้มีความเป็นอิสระมากขึ้น

อุปสรรค (Threat) = T

๑. งบประมาณที่ได้รับการสนับสนุนจากรัฐบาลมีน้อยและได้รับการจัดสรรงบประมาณค่อนข้างช้า ทำให้การปฏิบัติงานไม่เป็นไปตามแผนที่วางไว้

๒. วัฒนธรรมสมัยใหม่ส่งผลให้พฤติกรรมของเด็กและเยาวชนเปลี่ยนแปลงทั้งทางวัฒนธรรม ภูมิปัญญาท้องถิ่นปัญหาสังคม เช่น ยาเสพติด การพนัน เป็นต้น

๓. การเข้าสู่ประชาคมอาเซียนส่งผลให้จังหวัดกาญจนบุรีเป็นเป้าหมายของผู้อพยพย้ายถิ่นจาก ประเทศเพื่อนบ้านทำให้มีประชากรแฝงเป็นจำนวนมาก และมีแรงงานต่างด้าวมาทำงานในเมือง เสี่ยงต่อโรคติดต่อ ส่งผลกระทบต่อความปลอดภัยในชีวิตและทรัพย์สินของประชาชนในพื้นที่

๔. เป็นองค์กรที่ต้องรองรับภารกิจถ่ายโอนตามนโยบายรัฐบาล แต่มีงบประมาณที่ได้รับจัดสรร จำกัด และในบางภารกิจไม่ได้รับการจัดสรรงบประมาณ

๕. ความผันผวนของระบบเศรษฐกิจ ทำให้ค่าครองชีพราคาสินค้าอุปโภค บริโภคสูงขึ้น

(๒) ผลการวิเคราะห์ปัญหาความต้องการของประชาชน

จากการจัดประชุมประชาคมระดับชุมชนเมือง โดยระดมความคิดเห็น ปัญหาและความ ต้องการของประชาชนทุกชุมชน สามารถวิเคราะห์และประมวลปัญหาความต้องการของประชาชนในท้องถิ่นได้ ๒ ลักษณะ คือ ปัญหาเฉพาะหน้าที่สามารถดำเนินการแก้ไขได้ทันที และปัญหาที่ต้องนำมาบรรจุไว้ในแผนพัฒนา เทศบาล เนื่องจากเป็นปัญหาที่มีลักษณะที่ต้องใช้งบประมาณค่อนข้างมากหรือมีปัญหาเรื่องสถานที่ดำเนินการ และ ประชาชนไม่สามารถดำเนินการเองได้ เป็นต้น ซึ่งสรุปประเด็นปัญหาได้ดังนี้

ด้าน	ปัญหา	พื้นที่เป้าหมาย	แนวทางการแก้ไขปัญหา
เศรษฐกิจ	๑. ประชาชนมีรายได้น้อย ไม่เพียงพอแก่การยังชีพ และว่างงาน	ทุกชุมชน	๑.๑ จัดให้มีโครงการฝึกอาชีพให้ ความรู้แก่ประชาชน ๑.๒ ส่งเสริมประชาสัมพันธ์การ ท่องเที่ยวในเขตเทศบาล ๑.๓ จัดตั้งกลุ่มวิสาหกิจชุมชน

ด้าน	ปัญหา	พื้นที่เป้าหมาย	แนวทางการแก้ไขปัญหา
คุณภาพชีวิตและสังคม	<p>๒. สถานที่สำคัญทรุดโทรม</p> <p>๑. ความปลอดภัยในชีวิตและทรัพย์สิน</p> <p>๒. ยาเสพติด</p>	<p>ชุมชนริมน้ำ</p> <p>ชุมชนรถไฟ ชุมชนใจกุศล ชุมชนทวิใจรักดี ชุมชนศาลเจ้าพ่อเขาแดง ชุมชนใหม่ร่วมใจรักดี ชุมชนหนองรี ชุมชนก้าวหน้าพัฒนา ชุมชนชลประทาน ชุมชนรายน้ำใจ ชุมชนส่งเสริมร่วมพัฒนา ชุมชนใหม่ร่วมใจรักดี ชุมชนรายน้ำใจ ชุมชนหนองรี ชุมชนบ้านคูร่วมใจพัฒนา ชุมชนก้าวหน้าพัฒนา ชุมชนหนองรี ชุมชนบ้านคูร่วมใจพัฒนา ชุมชนใหม่ร่วมใจรักดี ชุมชนทวิใจรักดี ชุมชนก้าวหน้าพัฒนา</p>	<p>๑.๔ สนับสนุนงบประมาณให้แก่ชุมชนเพื่อจัดซื้อวัสดุอุปกรณ์ในการประกอบอาชีพหรือประสานการขอเงินอุดหนุนจากหน่วยงานอื่นเพื่อเป็นเงินทุนหมุนเวียน</p> <p>๑.๔ จัดทำโครงการส่งเสริมการท่องเที่ยวภายในเขตเทศบาล</p> <p>๒.๑ ปรับปรุงสถานที่สำคัญให้เป็นแหล่งท่องเที่ยว</p> <p>๑.๑ ติดตั้งกล้องวงจรปิดในชุมชน</p> <p>๑.๒ ติดตั้งสัญญาณไฟจราจรเตือน รื้อกันบริเวณทางรถไฟ ติดตั้งกระจกโค้งนูน เพื่อลดอุบัติเหตุบนถนน</p> <p>๒.๑ ซ่อมแซมเครื่องออกกำลังกาย และจัดหาอุปกรณ์กีฬา</p> <p>๒.๒ สร้าง/ปรับปรุงสนามกีฬา</p>

ด้าน	ลักษณะปัญหา	พื้นที่เป้าหมาย	แนวทางการแก้ไขปัญหา
สาธารณูปโภค	<p>๑. ถนนชำรุดและบางเส้นไม่มีท่อระบายน้ำ ทำให้เกิดน้ำท่วมขัง การคมนาคมไม่สะดวก</p> <p>๒. ระบบไฟฟ้าแสงสว่าง ยังไม่ทั่วถึง หรือมีปัญหาหลอดไฟชำรุด และยังไม่ได้รับการแก้ไขปรับปรุง</p> <p>๓. ไม่มีป้ายบอกทาง</p> <p>๔. การระบายน้ำในคลอง</p>	<p>ชุมชนรถไฟ ชุมชนริมน้ำ ชุมชนใจกุศล ชุมชน ทิวใจภักดี ชุมชน ก้าวหน้าพัฒนา</p> <p>ชุมชนรถไฟ ชุมชนริมน้ำ ชุมชนหนองรี ชุมชน รวมน้ำใจ</p> <p>ชุมชนริมน้ำ</p> <p>ชุมชนบ้านคูร่วมใจ พัฒนา ชุมชนทิวใจภักดี ชุมชนหนองรี</p>	<p>๑.๑ บำรุงรักษา ปรับปรุง ถนนให้มีสภาพดีได้มาตรฐานและก่อสร้างท่อระบายน้ำบริเวณถนนที่มีน้ำท่วมขัง</p> <p>๒.๑ ติดตั้งไฟฟ้าในบริเวณที่มีดและบริเวณสวนสาธารณะบำรุงรักษา และติดตั้งไฟฟ้าแทนของเดิมที่ชำรุด</p> <p>๓.๑ ติดตั้งป้ายบอกทาง</p> <p>๔.๑ ขุดลอกคูคลอง</p>
สาธารณสุข	<p>๑. ปัญหาสุนัขจรจัด</p>	<p>ชุมชนใจกุศล</p>	<p>๑.๑ ฉีดยาพิษสุนัขบ้าและทำหมันสุนัขจรจัด และนำไปไว้ที่บ้านพักสุนัขจรจัดเพื่อหาผู้อุปการะ</p>
การบริหารจัดการ	<p>๑. ไม่ได้รับฟังข่าวสารการประชาสัมพันธ์</p>	<p>ชุมชนบ้านคูร่วมใจพัฒนา,ชุมชนศาลเจ้าแม่ทับทิม</p>	<p>๑.๑ ติดตั้งเสียงไร้สายและดูแลระดับเสียงไร้สายให้เหมาะสม</p>
การจัดการทรัพยากรธรรมชาติและสิ่งแวดล้อม	<p>๑. ปัญหาน้ำเสีย</p> <p>๒. ภูมิทัศน์ไม่สวยงาม</p>	<p>ชุมชนริมน้ำ</p> <p>ชุมชนศาลเจ้าพ่อเขาแดง ชุมชนหนองรี ชุมชน ก้าวหน้าพัฒนา</p>	<p>๑.๑ ติดตั้งบ่อดักไขมัน</p> <p>๒.๑ ปรับปรุงภูมิทัศน์</p> <p>๒.๒ ปลูกต้นไม้ในชุมชน</p> <p>๒.๓ ปรับปรุงทางเดินเท้าบริเวณสวนสาธารณะ และริมคลอง</p>

(๓) แนวโน้มปัจจัยและสถานการณ์การเปลี่ยนแปลงที่มีผลต่อการพัฒนา

การวิเคราะห์ศักยภาพด้านเศรษฐกิจ

จากเศรษฐกิจโลกที่โตช้าลง ทำให้ความเสี่ยงทางเศรษฐกิจโลกเพิ่มขึ้น ส่งผลกระทบต่อให้เศรษฐกิจไทยมีอัตราเสี่ยงจากเศรษฐกิจโลกที่มีความผันผวนไปด้วย แต่ทั้งนี้เศรษฐกิจไทยมีแนวโน้มขยายตัวเพิ่มขึ้นจากการลงทุนของภาครัฐที่เพิ่มขึ้นมาช่วยชดเชยการส่งออกและการลงทุนภาคเอกชนที่ลดลงตามแนวโน้มเศรษฐกิจคู่ค้า โดยเฉพาะจังหวัดกาญจนบุรี ภาคเกษตรกรรมการขยายตัวชะลอตัวลง จากการเพาะปลูกผลผลิตข้าวเป็นสำคัญ ทั้งในเรื่องของสภาพอากาศที่แห้งแล้ง นโยบายรัฐบาล และการชะลอตัวของเศรษฐกิจประเทศคู่ค้าส่งผลกระทบต่อราคาข้าวที่ลดลง ขณะที่ภาคอุตสาหกรรมและภาคบริการขยายตัวเพิ่มขึ้น เนื่องจากมีการขยายกำลังผลิตภาคธุรกิจและภาคอุตสาหกรรม ประกอบกับมาตรการต่างๆ ที่ส่งเสริมการท่องเที่ยวภายในประเทศ รวมถึงมาตรการต่างของหน่วยงานที่เกี่ยวข้องภายในจังหวัดช่วยส่งเสริมการท่องเที่ยวให้เศรษฐกิจในเขตเทศบาลเมืองท่าเรือพระแท่นเติบโตขึ้น สอดคล้องกับปัจจัยต่างๆ ที่เอื้ออำนวย เช่น ธรรมชาติ ประวัติศาสตร์ วัฒนธรรม และการคมนาคมที่สะดวก ทำให้มีนักท่องเที่ยวเดินทางมาอย่างต่อเนื่อง แต่ยังคงมีความเสี่ยงจากสถานการณ์การเมืองภายในประเทศที่ยังมีความไม่แน่นอนอาจส่งผลกระทบต่อการท่องเที่ยว รวมทั้งนโยบายการปรับโครงสร้างราคาพลังงาน ทั้งก๊าซธรรมชาติ น้ำมันเบนซิน แก๊สโซฮอล์ ดีเซล และก๊าซหุงต้ม ทำให้ส่งผลกระทบต่อราคาสินค้าอุปโภคบริโภค นอกจากนี้ยังมีเรื่องความเสี่ยงจากภัยธรรมชาติที่ไม่สามารถควบคุมได้ เช่น ภัยแล้ง ทำให้ปริมาณผลผลิตลดลง ส่งผลกระทบต่อราคาพืชผลภาคเกษตรและรายได้ของเกษตรกร

การวิเคราะห์ศักยภาพด้านสังคม

- ด้านแรงงาน

โครงสร้างประชากร ในปี พ.ศ. ๒๕๖๘ มีการคาดการณ์ว่าประเทศไทยจะก้าวเข้าสู่สังคมผู้สูงอายุอย่างสมบูรณ์จากการที่มีโครงสร้างประชากรที่วัยสูงอายุเพิ่มขึ้น วัยเด็กและวัยแรงงานลดลงส่งผลกระทบต่อภาระงบประมาณของภาครัฐในการจัดสวัสดิการสังคมและค่าใช้จ่ายของครัวเรือนในการดูแลสุขภาพของผู้สูงอายุในครอบครัว ในเขตเทศบาลเมืองท่าเรือพระแท่น มีผู้สูงอายุ จำนวน ๒,๖๔๘ คน (ข้อมูล ณ เดือนกุมภาพันธ์ ๒๕๖๔) คิดเป็นสัดส่วนร้อยละ ๒๓.๗๓ มีประชากรที่อยู่ในวัยแรงงาน จำนวน ๕,๕๒๒ คน คิดเป็นสัดส่วนร้อยละ ๔๙.๔๘ มีประชากรวัยเด็ก จำนวน ๒,๐๒๔ คน คิดเป็นสัดส่วนร้อยละ ๑๘.๑๓ และมีเยาวชน จำนวน ๙๖๔ คน คิดเป็นสัดส่วนร้อยละ ๘.๖๓ ของจำนวนประชากรทั้งหมดในเขตเทศบาล จะเห็นได้ว่าแม้จะมีสัดส่วนผู้สูงอายุถึงร้อยละ ๒๓.๗๓ ซึ่งถือว่าไม่น้อย แต่สัดส่วนคนในวัยแรงงานยังคงมีมากถึง ร้อยละ ๔๙.๔๘ โครงสร้างประชากรในสังคมของเทศบาลเมืองท่าเรือพระแท่น จึงยังคงประกอบด้วยคนวัยทำงานและวัยเรียนเป็นหลัก ซึ่งทำให้การจัดสวัสดิการสังคมสำหรับผู้สูงอายุยังคงไม่เป็นภาระงบประมาณมากนัก และเนื่องจากจังหวัดกาญจนบุรีเป็นเมืองท่องเที่ยวและกำลังมีโครงการท่าเรือน้ำลึกและนิคมอุตสาหกรรมทวาย ทำให้จังหวัดกาญจนบุรีทวีความสำคัญขึ้นมาเป็นจุดยุทธศาสตร์ที่สำคัญที่สุดจุดหนึ่งในอาเซียน ในฐานะเมืองประตูใหญ่ที่เป็นเส้นทางเชื่อมต่อขนส่งสินค้าจำนวนมหาศาลจากท่าเรือทวายเข้ามายังประเทศไทย เพื่อกระจายสินค้าต่อไปยังกัมพูชาและเวียดนาม ออกสู่ทะเลจีนใต้ตามแนวเส้นทางเศรษฐกิจ East-West Corridor จึงทำให้มีประชาชนจากต่างจังหวัดและต่างประเทศ เช่น สาธารณรัฐแห่งสหภาพ เมียนมาร์ย้ายถิ่นฐานเข้ามาอาศัยในเขตเทศบาล เพื่อประกอบอาชีพหรืออื่นๆ ส่งผลให้เกิดความหนาแน่นของประชากรและการขยายตัวของเมืองและที่อยู่อาศัย

- ด้านการศึกษา

การพัฒนาคนสู่สังคมแห่งการเรียนรู้ การปฏิรูปการศึกษา ถือเป็นนโยบายหลักในการพัฒนาประเทศของรัฐบาลมาตลอดหลายปีที่ผ่านมา และแม้ในภาพรวมจะมีการจัดการศึกษาให้คนไทย ได้รับการศึกษาทุกช่วงวัย แต่ก็ยังมีปัญหาด้านคุณภาพการศึกษา และทักษะการใช้ชีวิตของเยาวชน ซึ่งยังไม่เท่าทันสังคม

ที่เป็นอยู่ในปัจจุบัน ซึ่งเห็นได้จากการศึกษาของเด็กอายุ ๓ - ๕ ปี ในเขตเทศบาลเมืองท่าเรือพระแท่น ส่วนใหญ่ได้รับการเลี้ยงดูเตรียมความพร้อมก่อนวัยเรียน และเด็กอายุ ๖-๑๔ ปี ทั้งหมดได้รับการศึกษาภาคบังคับ ๙ ปี และเด็กจบชั้น ม.๓ ทั้งหมดได้เรียนต่อชั้น ม.๔ หรือเทียบเท่า ในขณะที่คนอายุ ๑๕ - ๖๐ ปีเต็ม กลับมีร้อยละ ๐.๘๕ ที่อ่าน เขียนภาษาไทย และคิดเลขอย่างง่ายไม่ได้ ดังนั้นเทศบาลควรส่งเสริมการศึกษาให้แก่คนในทุกระดับ

- ด้านสาธารณสุข

ปัจจุบันคนไทยได้รับการคุ้มครองด้านบริการสาธารณสุขเพิ่มมากขึ้น ไม่ว่าจะเป็นระบบประกันสังคม ระบบหลักประกันสุขภาพจากรัฐบาล แต่ยังมีพฤติกรรมเสี่ยงทางสุขภาพ โดยพบว่าคนไทยที่มีภาวะโภชนาการเกินมีแนวโน้มสูงขึ้น เป็นโรคอ้วนอันเกิดจากพฤติกรรมการบริโภคที่ไม่เหมาะสม การตั้งครุภักในวัยรุ่นเพิ่มสูงขึ้น กลุ่มผู้สูงอายุแม้จะมีอายุยืนยาว แต่ก็ประสบปัญหาเจ็บป่วยด้วยโรคเรื้อรัง เช่น ความดันโลหิตสูง เบาหวาน และหัวใจ เป็นต้น ซึ่งในเขตเทศบาลเมืองท่าเรือพระแท่นมีประชากรในครัวเรือนที่กินอาหารถูกสุขลักษณะและปลอดภัยมากถึงร้อยละ ๑๐๐ ของครัวเรือนทั้งหมด และคนที่มีอายุ ๖ ปีขึ้นไป ออกกำลังกายอย่างน้อยสัปดาห์ละ ๓ วันๆละ ๓๐ นาที ร้อยละ ๙๒ ของประชากรทั้งหมด และคนที่มีอายุ ๓๕ ปีขึ้นไปได้รับการตรวจสุขภาพประจำปีเพื่อคัดกรองโรคลดความเสี่ยงมากถึง ร้อยละ ๙๖.๖๙ ซึ่งจะเห็นได้ว่าประชาชนในเขตเทศบาลเมืองท่าเรือพระแท่นส่วนใหญ่มีสุขภาพดี แต่เทศบาลก็ควรจัดกิจกรรมส่งเสริมสุขภาพอนามัยให้แก่ประชาชนในเชิงรุกและอย่างต่อเนื่อง

- ด้านอาชญากรรม

จากข้อมูลสถิติคดีอาญา ๔ กลุ่ม ของสถานีตำรวจภูธรท่าเรือ ตั้งแต่ปี พ.ศ. ๒๕๕๙ - ๒๕๖๑ พบว่า ภาพรวมของคดีอาญา เช่น ความผิดเกี่ยวกับทรัพย์ ความผิดที่รัฐเป็นผู้เสียหาย ความผิดเกี่ยวกับชีวิต ร่างกาย และเพศ มีการรับแจ้งคดีเพิ่มขึ้น แต่ถือว่าปัญหายังไม่รุนแรงมากนัก แต่คดีที่น่าสนใจ คือ ยาเสพติดมีสถิติที่มีการจับเพิ่มขึ้น ซึ่งเทศบาลเมืองท่าเรือพระแท่นควรจัดกิจกรรมป้องกันและแก้ไขปัญหายาเสพติดทั้งในรั้วชุมชน ร้วโรงเรียน และควรประสานความร่วมมือกับสถานีตำรวจภูธรท่าเรือเพื่ออบรมให้ความรู้แก่เด็กนักเรียน เยาวชน และประชาชนในเขตเทศบาล เรื่องอันตรายของยาเสพติด และวิธีการป้องกันปัญหาจากยาเสพติด

- ยาเสพติด

ปัญหาการแพร่ระบาดของยาเสพติด เป็นภัยร้ายแรงที่ส่งผลกระทบต่อกลุ่มเด็กและเยาวชนอย่างกว้างขวาง ด้วยมีการแพร่ระบาดเข้าไปในสถานศึกษาเพิ่มขึ้น ส่งผลให้การก่ออาชญากรรมมีแนวโน้มสูงขึ้น เช่น การโจรกรรมรถจักรยานยนต์และรถยนต์ จากสถิติการรับแจ้งคดียาเสพติด ของสถานีตำรวจภูธรท่าเรือ ตั้งแต่ปี พ.ศ. ๒๕๖๑ - ๒๕๖๓ พบว่า ในปี ๒๕๖๑ จับได้ ๑,๑๙๑ ราย ปี ๒๕๖๒ จับได้ ๖๘๔ ราย ปี ๒๕๖๓ จับได้ ๒๘๙ ราย จะเห็นได้ว่าคดียาเสพติดมีจำนวนลดลง แต่ก็ยังเป็นปัญหาต่อเนื่อง ซึ่งปัจจุบันเทศบาลก็ได้จัดกิจกรรมรณรงค์และให้ความรู้แก่เด็ก เยาวชน และประชาชน ให้ห่างไกลยาเสพติด อีกทั้งยังส่งเสริมกิจกรรมกีฬาและนันทนาการ เพื่อดึงดูดให้เด็ก เยาวชน และประชาชน หันมาออกกำลังกายมากขึ้น และไม่มั่วสุมยาเสพติด นอกจากนี้ยังมีการจัดประชาคมยาเสพติดและคัดกรองผู้ติดยาไปบำบัดอีกด้วย

การวิเคราะห์ศักยภาพด้านทรัพยากรธรรมชาติและสิ่งแวดล้อม

จากสภาพภูมิประเทศซึ่งเป็นที่ราบ มีสภาพอากาศร้อนชื้น ลักษณะดินเป็นดินร่วนเหมาะสำหรับการทำไร่ไถนา จึงมีการใช้ประโยชน์ของดินทำการเกษตรร้อยละ ๕๐ ของพื้นที่ทั้งหมด ประชาชนส่วนใหญ่ใช้ประโยชน์ในการเกษตรกรรมและการอุปโภค ในส่วนของปริมาณน้ำเสียที่เกิดขึ้นในเขตเทศบาล ประมาณ ๘,๕๒๐,๐๐๐.๐๐ ลบ.ม./ปี ซึ่งปัจจุบันเทศบาลยังไม่มีระบบบำบัดน้ำเสียก่อนปล่อยน้ำจากท่อระบายน้ำลงสู่แม่น้ำแม่กลองเนื่องจากต้องใช้งบประมาณจำนวนมาก สำหรับปริมาณขยะในเขตเทศบาลมีมากถึง ๑๑ ตันต่อวัน ในปีที่ผ่านมาเทศบาลเมืองท่าเรือพระแท่นจึงใช้วิธีจ้างเหมาเอกชนกำจัดขยะมูลฝอย โดยคัดแยกและกำจัด ขยะมูลฝอยอย่างถูกสุขลักษณะ เพื่อลดผลกระทบต่อสิ่งแวดล้อมที่มีต่อประชากรในบริเวณใกล้เคียง ป้องกันการแพร่กระจายและ

รั่วไหลของน้ำชะขยะและการแพร่กระจายของเชื้อโรคที่มีสาเหตุมาจากการสะสมตัวของขยะมูลฝอย ทำให้พื้นที่ฝังกลบเดิมกลายเป็นพื้นที่ใช้สอยที่มีประโยชน์ สามารถนำไปเป็นพื้นที่สาธารณประโยชน์หรือในกิจการของเทศบาลได้

การวิเคราะห์สภาพแวดล้อมภายในและภายนอกด้านทรัพยากรธรรมชาติและสิ่งแวดล้อม จุดแข็ง

๑. เทศบาลเมืองท่าเรือพระแท่นมีพื้นที่รองรับปริมาณขยะในเขต อบต.ตะคร้ำเอน จำนวน ๑๓ ไร่ ที่ผ่านมามีระบบกำจัดขยะมูลฝอย โดยจ้างเอกชนออกแบบและกำจัดขยะมูลฝอย โดยคัดแยกขยะมูลฝอยอย่างถูกสุขลักษณะ สามารถนำวัสดุกลับมาใช้ได้อีก ส่วนวัสดุอันตรายจำกำจัดและบำบัดอย่างถูกต้องตามหลักวิชาการ

๒. ประชาชนมีการตื่นตัวด้านสิ่งแวดล้อม มีการเสนอปัญหา ข้อร้องเรียนเกี่ยวกับการจัดการขยะมูลฝอย มลพิษทางอากาศ และสิ่งแวดล้อมต่างๆ มากขึ้น

จุดอ่อน

๑. ประชาชนบางส่วนในเขตเทศบาลขาดจิตสำนึกในการรักษาความสะอาด เช่น การทิ้งขยะไม่เป็นที่ การปล่อยน้ำเสียในครัวเรือนและร้านค้า ลงสู่แม่น้ำ เป็นต้น

๒. เทศบาลยังไม่มีระบบบำบัดน้ำเสียก่อนปล่อยลงสู่แม่น้ำ

๓. งบประมาณในการจัดการด้านสิ่งแวดล้อมจำเป็นต้องใช้งบประมาณที่สูงมาก และงบประมาณของเทศบาลมีไม่เพียงพอ

โอกาส

๑. เป็นเทศบาลมีที่แหล่งท่องเที่ยวที่นักท่องเที่ยวสามารถมาแวะเยี่ยมชมเยียน ทำให้ประชาชนสนใจทรัพยากรธรรมชาติและสิ่งแวดล้อมมากขึ้น

๒. พระราชบัญญัติควบคุมอาคาร ได้ระบุให้แบบก่อสร้างอาคารต้องมีระบบบำบัดน้ำเสีย เช่น บ่อดักไขมัน ก่อนปล่อยน้ำลงสู่ท่อระบายน้ำ

อุปสรรค

๑. ต้องรองรับปริมาณขยะจากองค์กรปกครองส่วนท้องถิ่นอื่น

๒. ประชาชนที่อยู่นอกเขตเทศบาลนำขยะมาทิ้งในเขตเทศบาล

๓. สภาวะโลกร้อนส่งผลกระทบต่อทั่วโลก

๔. มีมลพิษทางอากาศจากโรงงานนอกเขตเทศบาล

๓.๒ การประเมินสถานการณ์สภาพแวดล้อมภายนอกที่เกี่ยวข้อง

จากผลการประเมินสภาพแวดล้อมภายในและภายนอกของเทศบาลเมืองท่าเรือพระแท่น ที่มีผลต่อการพัฒนาพบว่า ในภาพรวมของเทศบาลมีศักยภาพค่อนข้างดี มีความเป็นชุมชนเมือง สภาพทางเศรษฐกิจโดยรวมดี แม้จะมีข้อจำกัดต่อการพัฒนาอยู่บ้าง แต่มีโอกาสที่จะเปลี่ยนแปลงไปในทางที่ดี เนื่องจากมีความได้เปรียบหรือมีจุดแข็งคือเป็นประตูสู่เมืองกาญจน์ ในพื้นที่อำเภอท่ามะกา มีโบราณสถาน แหล่งท่องเที่ยวที่รู้จักแพร่หลาย หลายแห่ง โดยเฉพาะในเขตเทศบาลมีโรงเจแข่งชีวิต อาจารย์โพนพิณ หลวงพ่อเพชร วัดท่าเรือ และหลวงพ่อดำ วัดตะคร้ำเอน ซึ่งเป็นที่เคารพบูชา กราบไหว้ของประชาชนและนักท่องเที่ยวทั่วไป อีกทั้งการคมนาคมสะดวกสบาย ไม่ห่างจากกรุงเทพมหานครมากนัก

๓.๓ ความเชื่อมโยงยุทธศาสตร์การพัฒนาจังหวัดกับยุทธศาสตร์การพัฒนาขององค์กรปกครองส่วนท้องถิ่น

โครงสร้างความเชื่อมโยงแผนยุทธศาสตร์การพัฒนาเทศบาลเมืองท่าเรือพระแท่น พ.ศ. ๒๕๖๖ - ๒๕๗๐

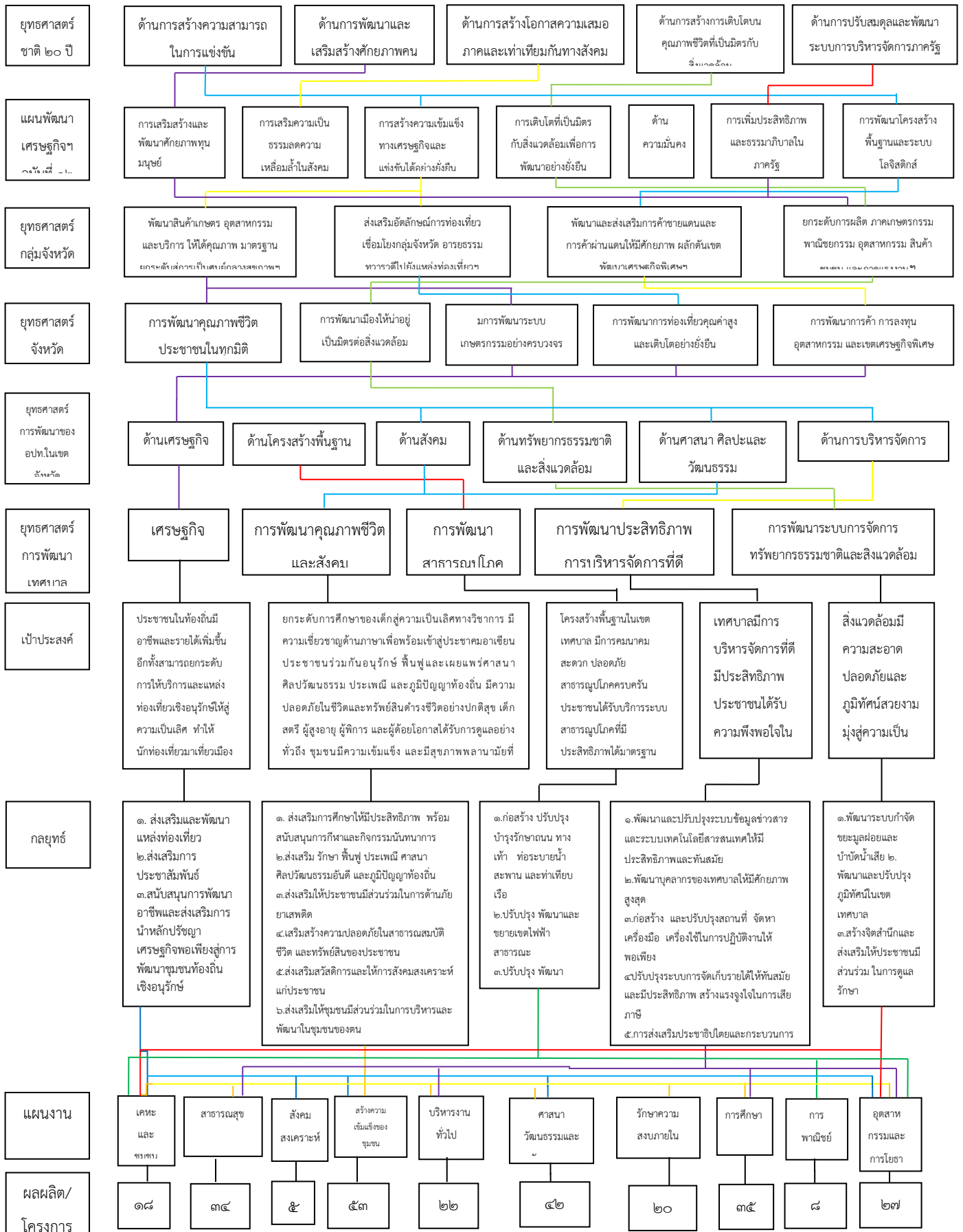

๓.๔ แผนผังยุทธศาสตร์ (strategic map)

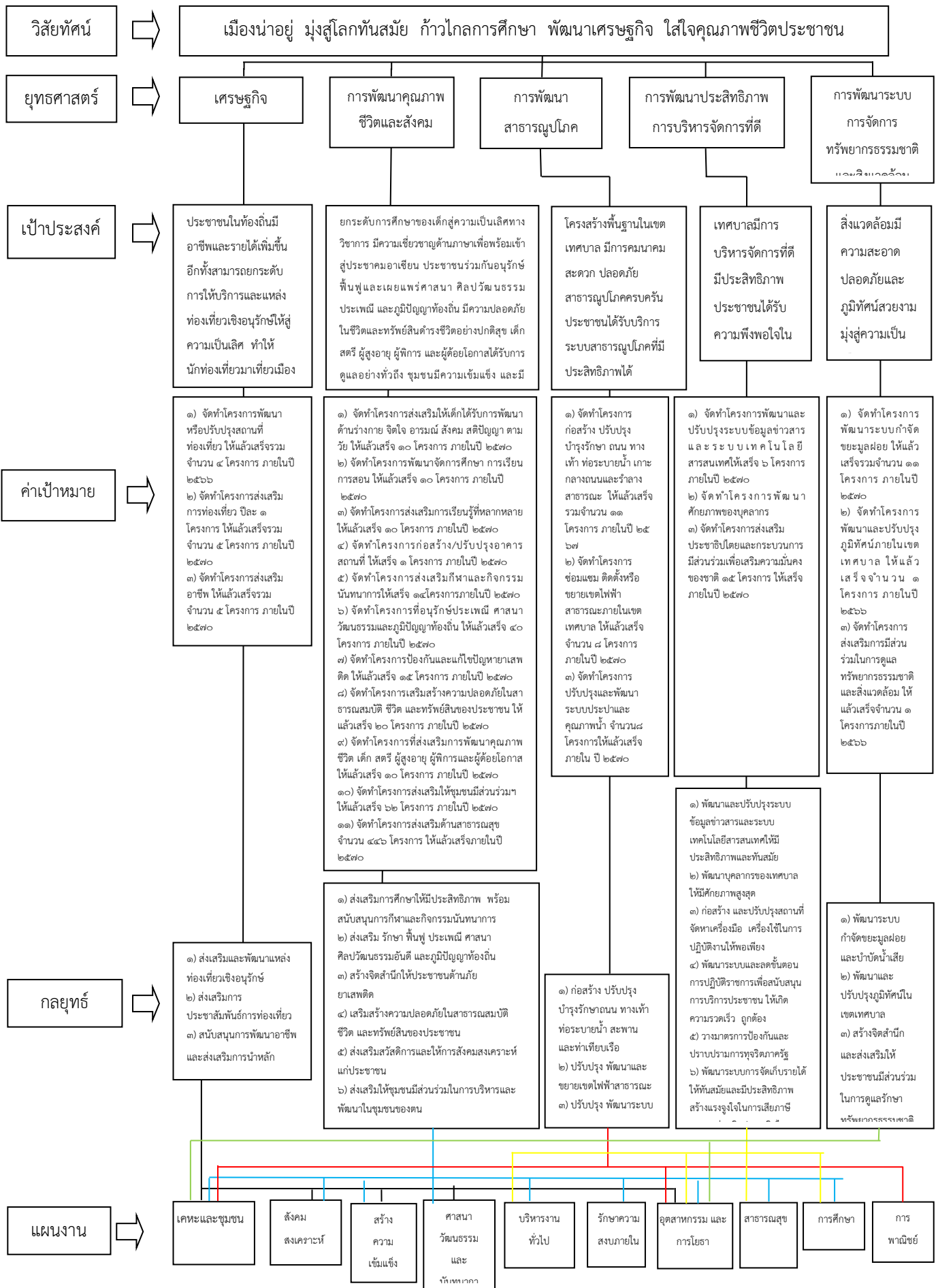

๓.๕ รายละเอียดยุทธศาสตร์

ความเชื่อมโยง กับยุทธศาสตร์ จังหวัด	ยุทธศาสตร์ อปท.ในเขต จังหวัด	ยุทธศาสตร์ อปท.	เป้าประสงค์	ตัวชี้วัด ผลผลิต/ โครงการ	ค่าเป้าหมาย					ความก้าวหน้าของ เป้าหมาย	กลยุทธ์	ผลผลิต/โครงการ	หน่วยงาน รับผิดชอบ หลัก	หน่วย สนับสนุน
					๒๕๖๖	๒๕๖๗	๒๕๖๘	๒๕๖๙	๒๕๗๐					
ยจ.๔ การ พัฒนาการ ท่องเที่ยวคุณค่า สูงและเติบโต อย่างยั่งยืน	ย.อปท.๑ การพัฒนา ด้าน เศรษฐกิจ	๑. การ พัฒนา เศรษฐกิจ	๑. ประชาชน ในท้องถิ่นมี อาชีพและ รายได้เพิ่มขึ้น	- ร้อยละของ ครัวเรือนที่มี รายได้เพิ่มขึ้น	๑	๒	๓	๔	๕	๑	๑.๑ สนับสนุนการ พัฒนาอาชีพและ ส่งเสริมการนำหลัก ปรัชญาเศรษฐกิจ พอเพียงสู่การ พัฒนาชุมชน ท้องถิ่น	โครงการส่งเสริม อาชีพ จำนวน ๕ โครงการ	กองสวัสดิการฯ	-
ยจ.๕ การ พัฒนาการค้า การลงทุน อุตสาหกรรม และเขต เศรษฐกิจพิเศษ			๒. สามารถ ยกระดับการ ให้บริการและ แหล่ง ท่องเที่ยวเชิง อนุรักษ์ให้สู่ ความเป็นเลิศ	- ร้อยละของ กลุ่มอาชีพดั้งเดิม ที่เป็นเอกลักษณ์ ของท้องถิ่นได้รับ การสนับสนุน การดำเนินงาน และการ ประชาสัมพันธ์ จากสื่อต่างๆ	๑	๒	๓	๔	๕	๑	๑.๒ ส่งเสริมการ ประชาสัมพันธ์การ ท่องเที่ยว	โครงการส่งเสริมการ ท่องเที่ยว จำนวน ๕ โครงการ	สำนักปลัดฯ	-
			๓. นักท่องเที่ยว มาเที่ยวเมือง ท่าเรือพระแท่น มากขึ้น	- ร้อยละของ นักท่องเที่ยวที่ เข้ามาท่องเที่ยว ภายในเขต เทศบาลมีจำนวน เพิ่มมากขึ้น	๔	-	-	-	-	๔	๑.๓ ส่งเสริมและ พัฒนาแหล่ง ท่องเที่ยวเชิง อนุรักษ์	โครงการพัฒนา/ ปรับปรุงสถานที่ ท่องเที่ยว จำนวน ๔ โครงการ	กองช่าง	สำนัก งบประมาณ

๓.๕ รายละเอียดยุทธศาสตร์ (ต่อ)

ความเชื่อมโยง กับยุทธศาสตร์ จังหวัด	ยุทธศาสตร์ อปท.ในเขต จังหวัด	ยุทธศาสตร์ อปท.	เป้าประสงค์	ตัวชี้วัด ผลผลิต/ โครงการ	ค่าเป้าหมาย					ความก้าวหน้าของ เป้าหมาย	กลยุทธ์	ผลผลิต/โครงการ	หน่วยงาน รับผิดชอบ หลัก	หน่วย สนับสนุน			
					๒๕๖๖	๒๕๖๗	๒๕๖๘	๒๕๖๙	๒๕๗๐								
ยจ.๑ การพัฒนา คุณภาพชีวิต ประชาชนในทุก มิติ	ย.อปท.๓ การพัฒนา ด้านสังคม ย.อปท.๕ พัฒนาด้าน ศาสนา ศิลปะและ วัฒนธรรม	๒. การ พัฒนา คุณภาพ ชีวิตและ สังคม	๑. ยกระดับ การศึกษาของ เด็กสู่ความ เป็นเลิศทาง วิชาการ มี ความ เชี่ยวชาญด้าน ภาษาเพื่อ พร้อมเข้าสู่ ประชาคม อาเซียน	- จำนวน สถานศึกษาใน สังกัดเทศบาลที่ ผ่านเกณฑ์การ ประเมิน มาตรฐานการจัด การศึกษา	๒	๔	๖	๘	๑๐	๒	๒.๑ ส่งเสริม การศึกษาให้มี ประสิทธิภาพ พร้อมสนับสนุน การกีฬาและ กิจกรรม นันทนาการ	โครงการส่งเสริมให้เด็ก ได้รับการพัฒนาด้าน ร่างกาย จิตใจ อารมณ์ สังคม สติปัญญา ตามวัย จำนวน ๑๐ โครงการ	กอง การศึกษา	รร.ท.๑ และ ศพด. -			
					๒	๔	๖	๘	๑๐	๒					โครงการพัฒนาจัด การศึกษา การเรียนการ สอน จำนวน ๑๐ โครงการ	กอง การศึกษา	รร.ท.๑ และ ศพด.
					๒	๔	๖	๘	๑๐	๒					โครงการส่งเสริมการ เรียนรู้ที่หลากหลาย จำนวน ๑๐ โครงการ		
					๑	-	-	-	-	๑					โครงการก่อสร้าง/ ปรับปรุงอาคาร สถานที่ จำนวน ๑โครงการ	กอง การศึกษา	รร.ท.๑ และ ศพด.

๓.๕ รายละเอียดยุทธศาสตร์ (ต่อ)

ความเชื่อมโยง กับยุทธศาสตร์ จังหวัด	ยุทธศาสตร์ อปท.ในเขต จังหวัด	ยุทธศาสตร์ อปท.	เป้าประสงค์	ตัวชี้วัด ผลผลิต/ โครงการ	ค่าเป้าหมาย					ความก้าวหน้าของ เป้าหมาย	กลยุทธ์	ผลผลิต/โครงการ	หน่วยงาน รับผิดชอบ หลัก	หน่วย สนับสนุน
					๒๕๖๖	๒๕๖๗	๒๕๖๘	๒๕๖๙	๒๕๗๐					
					๓	๕	๘	๑๒	๑๔	-จัดทำปี ๖๖ จำนวน ๓ โครงการ -จัดทำปี ๖๗ จำนวน ๒ โครงการ -จัดทำปี ๖๘ จำนวน ๓ โครงการ -จัดทำปี ๖๙ จำนวน ๔ โครงการ -จัดทำปี ๗๐ จำนวน ๒ โครงการ		โครงการส่งเสริมกีฬา และกิจกรรม นันทนาการ จำนวน ๑๔ โครงการ	กองการศึกษา	รร.ท.๑ และ ศพด.
			๒. ประชาชน ร่วมกันอนุรักษ์ ฟื้นฟูและ เผยแพร่ ศาสนา ศิลป วัฒนธรรม ประเพณี และ ภูมิปัญญา ท้องถิ่น	- ร้อยละของ ความพึงพอใจ ของประชาชน ต่อการจัด กิจกรรม ประเพณีท้องถิ่น ของเทศบาล	๘	๑๖	๒๔	๓๒	๔๐	-จัดทำปี ๖๖ - ๗๐ ปีละ จำนวน ๘ โครงการ	๒.๒ ส่งเสริม รักษา ฟื้นฟู ประเพณี ศาสนา ศิลปวัฒนธรรม อันดีและภูมิ ปัญญาท้องถิ่น	โครงการที่อนุรักษ์ ประเพณี ศาสนา วัฒนธรรมและภูมิ ปัญญาท้องถิ่น จำนวน ๔๐ โครงการ	กองการศึกษา/ สำนักปลัดฯ	-

๓.๕ รายละเอียดยุทธศาสตร์ (ต่อ)

ความเชื่อมโยง กับยุทธศาสตร์ จังหวัด	ยุทธศาสตร์ อปท.ในเขต จังหวัด	ยุทธศาสตร์ อปท.	เป้าประสงค์	ตัวชี้วัด ผลผลิต/ โครงการ	ค่าเป้าหมาย					ความก้าวหน้าของ เป้าหมาย	กลยุทธ์	ผลผลิต/โครงการ	หน่วยงาน รับผิดชอบ หลัก	หน่วย สนับสนุน	
					๒๕๖๖	๒๕๖๗	๒๕๖๘	๒๕๖๙	๒๕๗๐						
			๓. ประชาชน มีความ ปลอดภัยใน ชีวิตและ ทรัพย์สิน ดำรงชีวิตอย่าง ปกติสุข	- ร้อยละของ จำนวนคดี อาชญากรรม ข่มขืน ลักทรัพย์ ในเขตเทศบาล ลดลง	๓	๖	๙	๑๒	๑๕	๓	๒.๓ ส่งเสริมการมีส่วนร่วมให้ประชาชนด้าน ภัยยาเสพติด	โครงการป้องกันและ แก้ไขปัญหายาเสพติด จำนวน ๑๕ โครงการ	กองการศึกษา กองสวัสดิการฯ กองสาธารณสุขฯ	-	
			๔. เด็ก สตรี ผู้สูงอายุ ผู้พิการ และ ผู้ด้อยโอกาส ได้รับการดูแล อย่างทั่วถึง	- ร้อยละของ ผู้สูงอายุ ผู้พิการ และผู้ด้อยโอกาส ได้รับการดูแล ด้านสวัสดิการ มากขึ้น	๔	๙	๑๒	๑๖	๒๐	๒	-จัดทำปี ๖๖ จำนวน ๔ โครงการ -จัดทำปี ๖๗ จำนวน ๕ โครงการ -จัดทำปี ๖๘-๗๐ ปีละ จำนวน ๔ โครงการ	๒.๔ เสริมสร้างความปลอดภัยในสาธารณ สมบัติ ชีวิตและ ทรัพย์สินของ ประชาชน	๑. โครงการอบรมให้ ความรู้ด้านความ ปลอดภัยในชีวิตและ ทรัพย์สิน จำนวน ๒๐ โครงการ ๒.โครงการจัดตั้งและ ปรับปรุงศูนย์ป้องกัน จำนวน ๑ โครงการ	สำนักปลัดฯ สำนักปลัดฯ	- กองช่าง
			๕. ชุมชนมี ความเข้มแข็ง	- จำนวนชุมชนที่ มีความเข้มแข็ง เพิ่มขึ้น	๒	๔	๖	๘	๑๐	๒	๒.๕ ส่งเสริมสวัสดิการ และการให้สังคม สงเคราะห์แก่ ประชาชน	โครงการที่ส่งเสริมการ พัฒนาคุณภาพชีวิตเด็ก สตรีผู้สูงอายุ ผู้พิการ และผู้ด้อยโอกาส จำนวน ๑๐ โครงการ	สำนักปลัดฯ/ กองสวัสดิการฯ		
					๑๓	๒๕	๓๘	๕๐	๖๒		จัดทำปี ๖๖ – ๖๗ ปีละจำนวน ๑๓ โครงการ -จัดทำปี ๖๘-๗๐ ปีละจำนวน ๑๒ โครงการ	๒.๖ ส่งเสริมให้ชุมชนมี ส่วนร่วมในการบริหาร และพัฒนาชุมชนของ ตน	โครงการส่งเสริมพัฒนา ศักยภาพให้แก่ชุมชน และส่งเสริมกระบวนการ มีส่วนร่วมให้แก่กลุ่ม ต่างๆ จำนวน ๖๒ โครงการ	กองสวัสดิการฯ	

๓.๕ รายละเอียดยุทธศาสตร์ (ต่อ)

ความเชื่อมโยง กับยุทธศาสตร์ จังหวัด	ยุทธศาสตร์ อปท.ในเขต จังหวัด	ยุทธศาสตร์ อปท.	เป้าประสงค์	ตัวชี้วัด ผลผลิต/ โครงการ	ค่าเป้าหมาย					ความก้าวหน้าของ เป้าหมาย	กลยุทธ์	ผลผลิต/โครงการ	หน่วยงาน รับผิดชอบ หลัก	หน่วย สนับสนุน
					๒๕๖๖	๒๕๖๗	๒๕๖๘	๒๕๖๙	๒๕๗๐					
ยจ. ๕ การ พัฒนาการค้า การลงทุน อุตสาหกรรม และเขต เศรษฐกิจพิเศษ	ย.อปท. ๒ การพัฒนา ด้าน โครงสร้าง พื้นฐาน	๓. การ พัฒนา สาธารณสุข ภาค โคก	๖. ประชาชน มีสุขภาพ พลานามัยที่ สมบูรณ์ แข็งแรง เพิ่มขึ้น	-ร้อยละของ จำนวนประชากร ที่เจ็บป่วยต่อปี ลดลง	๙	๑๘	๒๘	๓๗	๔๖	-จัดทำปี ๖๖ - ๖๗ ปีละจำนวน ๙ โครงการ -จัดทำปี ๖๘ จำนวน ๑๐ โครงการ -จัดทำปี ๖๙ - ๗๐ ปีละจำนวน ๙ โครงการ	๒.๗ พัฒนาและ ส่งเสริมการ สาธารณสุขและ สุขภาพอนามัยของ ประชาชน	โครงการที่ส่งเสริม การพัฒนาทางด้าน สาธารณสุขการ ป้องกันโรคติดต่อและ สนับสนุนการสร้าง สุขภาพอนามัยแก่ ประชาชน จำนวน ๔๖ โครงการ	กองสาธารณสุขฯ	กองช่าง
			โครงสร้าง พื้นฐานในเขต เทศบาล มีการ คมนาคม สะดวก ปลอดภัย สาธารณสุขภาค ครบครัน ประชาชน ได้รับบริการ ระบบ สาธารณสุขภาค ที่มี ประสิทธิภาพ ได้มาตรฐาน อย่างทั่วถึง	-ร้อยละของ ครัวเรือนที่มี เส้นทาง คมนาคมที่ สะดวก										

๓.๕ รายละเอียดยุทธศาสตร์ (ต่อ)

ความเชื่อมโยง กับยุทธศาสตร์ จังหวัด	ยุทธศาสตร์ อปท.ในเขต จังหวัด	ยุทธศาสตร์ อปท.	เป้าประสงค์	ตัวชี้วัด ผลผลิต/ โครงการ	ค่าเป้าหมาย					ความก้าวหน้าของ เป้าหมาย	กลยุทธ์	ผลผลิต/โครงการ	หน่วยงาน รับผิดชอบ หลัก	หน่วย สนับสนุน
					๒๕๖๖	๒๕๖๗	๒๕๖๘	๒๕๖๙	๒๕๗๐					
ยจ.๕ การ พัฒนาการค้า การลงทุน อุตสาหกรรม และเขต เศรษฐกิจพิเศษ	ย.อปท. ๒ การพัฒนา ด้าน โครงสร้าง พื้นฐาน	๓. การ พัฒนา สาธารณูป โภค	โครงสร้าง พื้นฐานในเขต เทศบาล มีการ คมนาคม สะดวก ปลอดภัย สาธารณูปโภค ครบครัน ประชาชน ได้รับบริการ ระบบ สาธารณูปโภค ที่มี ประสิทธิภาพ ได้มาตรฐาน อย่างทั่วถึง	-ร้อยละของ ครัวเรือนที่มี เส้นทางการ คมนาคมที่ สะดวก	๑๐	๑๑	-	-	-	-จัดทำปี ๖๖ จำนวน ๑๐ โครงการ -จัดทำปี ๖๗ จำนวน ๑ โครงการ	๓.๑ ก่อสร้าง ปรับปรุง บำรุงรักษาถนน ทางเท้า ท่อระบาย น้ำ สะพานและท่า เทียบเรือ	๑.โครงการก่อสร้าง/ ปรับปรุงถนนและหรือ วางท่อระบายน้ำ ๑๑ โครงการ ๒.ก่อสร้าง/ปรับปรุง ทางเท้า ๑ โครงการ	กองช่าง	-
				-ร้อยละของ จำนวนถนนที่ ได้รับ แสงสว่างจาก ไฟฟ้าสาธารณะ	๔	๕	๖	๗	๘	-จัดทำปี ๖๖ จำนวน ๔ โครงการ -จัดทำปี ๖๗ - ๗๐ ปีละ จำนวน ๑ โครงการ	๓.๒ พัฒนาและ ขยายเขตไฟฟ้า สาธารณะ	โครงการซ่อมแซม ติดตั้งหรือขยายเขต ไฟฟ้าสาธารณะ ภายในเขตเทศบาล จำนวน ๘ โครงการ	กองช่าง	การไฟฟ้า ส่วนภูมิภาค สาขาท่าเรือ
				-ร้อยละของ ครัวเรือนที่ได้รับ บริการประปา จากเทศบาล	๔	๕	๖	๗	๘	-จัดทำปี ๖๖ จำนวน ๔ โครงการ -จัดทำปี ๖๗ - ๗๐ ปีละ จำนวน ๑ โครงการ	๓.๓ ปรับปรุง พัฒนาระบบ กิจการประปาและ คุณภาพน้ำ	๑.ตรวจสอบคุณภาพ น้ำ จำนวน ๑ โครงการ ๒.ปรับปรุงท่อเมน ประปา จำนวน ๒ โครงการ ๓. ติดตั้งระบบ ควบคุมอัตโนมัติ จำนวน ๑ โครงการ	กองการประปา	-
												กองการประปา	สำนัก งบประมาณ	
												กองการประปา	-	

๓.๕ รายละเอียดยุทธศาสตร์ (ต่อ)

ความเชื่อมโยง กับยุทธศาสตร์ จังหวัด	ยุทธศาสตร์ อปท.ในเขต จังหวัด	ยุทธศาสตร์ อปท.	เป้าประสงค์	ตัวชี้วัด ผลผลิต/ โครงการ	ค่าเป้าหมาย					ความก้าวหน้าของ เป้าหมาย	กลยุทธ์	ผลผลิต/โครงการ	หน่วยงาน รับผิดชอบ หลัก	หน่วย สนับสนุน
					๒๕๖๖	๒๕๖๗	๒๕๖๘	๒๕๖๙	๒๕๗๐					
ยจ.๑ การ พัฒนาคุณภาพ ชีวิตประชาชนใน ทุกมิติ ยจ.๒ การพัฒนา เมืองให้น่าอยู่ เป็นมิตรต่อ สิ่งแวดล้อม	ย.อปท. ๖ การพัฒนา ด้านการ บริหาร จัดการ	๔.การ พัฒนา ประสิทธิ ภาพการ บริหาร จัดการที่ดี	เทศบาลมีการ บริหารจัดการ ที่ดีมี ประสิทธิภาพ ประชาชน ได้รับความ พึงพอใจใน การบริการ	- ร้อยละของ ประชาชน ผู้ใช้บริการจาก เทศบาลได้รับ ความพึงพอใจใน การให้บริการ - ผลคะแนนที่ เพิ่มขึ้นจากการ เข้าตรวจ ประเมิน ประสิทธิภาพ ขององค์กร ปกครองส่วน ท้องถิ่นจาก คณะกรรมการ LPA	๒	๓	๔	๕	๖	-จัดทำปี ๖๖ จำนวน ๓ โครงการ -จัดทำปี ๖๗ - ๗๐ ปีละ จำนวน ๑ โครงการ	๔.๑ พัฒนาและ ปรับปรุงระบบข้อมูล ข่าวสารและระบบ เทคโนโลยีสารสนเทศ ให้มีประสิทธิภาพ และทันสมัย ๔.๒ พัฒนาบุคลากร ของเทศบาลให้มี ศักยภาพสูงสุด ๔.๓ ก่อสร้างและ ปรับปรุงสถานที่ของ ราชการ ๔.๔ พัฒนาระบบ และลดขั้นตอนการ ปฏิบัติราชการเพื่อ สนับสนุนการบริการ ประชาชนให้เกิด ความรวดเร็ว ถูกต้อง ๔.๕ วางมาตรการ ป้องกันและปราบปราม การทุจริตภาครัฐ	โครงการพัฒนาและ ปรับปรุงระบบข้อมูล ข่าวสารและระบบ เทคโนโลยีสารสนเทศ ๖ โครงการ	กองวิชาการฯ กองสวัสดิการฯ	-

๓.๕ รายละเอียดยุทธศาสตร์ (ต่อ)

ความเชื่อมโยง กับยุทธศาสตร์ จังหวัด	ยุทธศาสตร์ อปท.ในเขต จังหวัด	ยุทธศาสตร์ อปท.	เป้าประสงค์	ตัวชี้วัด ผลิต/โครงการ	ค่าเป้าหมาย					ความก้าวหน้าของ เป้าหมาย	กลยุทธ์	ผลิต/โครงการ	หน่วยงาน รับผิดชอบ หลัก	หน่วย สนับสนุน
					๒๕๖๖	๒๕๖๗	๒๕๖๘	๒๕๖๙	๒๕๗๐					
					-	-	-	-	-		๔.๖ พัฒนาระบบการจัดเก็บรายได้ให้ทันสมัยและมีประสิทธิภาพ สร้างแรงจูงใจในการเสียภาษี	-	-	-
				- ร้อยละของการมีส่วนร่วมของประชาชนในการบริหารงานของเทศบาล	๓	๖	๙	๑๒	๑๕	๓	๔.๗ การส่งเสริมประชาธิปไตยและกระบวนการมีส่วนร่วม เพื่อเสริมความมั่นคงของชาติ	โครงการส่งเสริมประชาธิปไตยและกระบวนการมีส่วนร่วม เพื่อเสริมความมั่นคงของชาติ จำนวน ๑๕ โครงการ	สำนักปลัดฯ	-
ยจ. การพัฒนาเมืองให้น่าอยู่ เป็นมิตรต่อสิ่งแวดล้อม	ย.อปท. ๔ การพัฒนาด้านทรัพยากรธรรมชาติและสิ่งแวดล้อม	๕.การพัฒนาการจัดการทรัพยากรธรรมชาติและสิ่งแวดล้อม	สิ่งแวดล้อมมีความสะอาดปลอดภัย และมีทัศนียภาพที่สวยงามน่าอยู่	- ร้อยละของขยะมูลฝอยที่ได้รับการกำจัดอย่างถูกสุขลักษณะ - ร้อยละของครัวเรือนที่ไม่ได้รับผลกระทบจากมลภาวะเป็นพิษ	๓	๕	๗	๙	๑๑	จัดทำปี ๖๖ จำนวน ๓ โครงการ -จัดทำปี ๖๗ - ๗๐ ปีละ จำนวน ๒ โครงการ	๕.๑ พัฒนาระบบกำจัดขยะมูลฝอยและบำบัดน้ำเสีย	โครงการกำจัดขยะมูลฝอย จำนวน ๑๑ โครงการ	กองสาธารณสุขฯ	-
					๑	-	-	-	-	๑	๕.๒ พัฒนาและปรับปรุงภูมิทัศน์ในเขตเทศบาล	๑.ก่อสร้างเขื่อนป้องกันตลิ่ง จำนวน ๑ โครงการ	กองช่าง	-
					๑	-	-	-	-	๑	๕.๓ สร้างจิตสำนึกและส่งเสริมให้ประชาชนมีส่วนร่วมในการดูแลรักษาทรัพยากรธรรมชาติและสิ่งแวดล้อม	โครงการส่งเสริมให้ประชาชนมีส่วนร่วมในการดูแลรักษาทรัพยากรธรรมชาติและสิ่งแวดล้อม จำนวน ๑ โครงการ	กองช่าง	ทุกหน่วยงาน

ส่วนที่ ๓

การนำแผนพัฒนาท้องถิ่นไปสู่การปฏิบัติ

๑. ยุทธศาสตร์การพัฒนาและแผนงาน

ที่	ยุทธศาสตร์	ด้าน	แผนงาน	หน่วยงาน รับผิดชอบหลัก	หน่วยงาน สนับสนุน
๑	การพัฒนาเศรษฐกิจ	บริการชุมชนและสังคม	เคหะและชุมชน	กองช่าง	-
			สร้างความเข้มแข็งของชุมชน	กองสวัสดิการฯ	-
			ศาสนาวัฒนธรรมและ นันทนาการ	กองวิชาการฯ สำนักปลัดฯ	- -
		การเศรษฐกิจ	อุตสาหกรรมและการโยธา	กองช่าง	-
			การเกษตร	กองสวัสดิการฯ	-
๒	การพัฒนาคุณภาพ ชีวิตและสังคม	บริหารทั่วไป	บริหารงานทั่วไป	กองวิชาการฯ	-
				สำนักปลัด ดฯ	-
				บริการชุมชนและสังคม	รักษาความสงบภายใน
		การศึกษา	กองการศึกษา	-	
		สาธารณสุข	กองสาธารณสุขฯ	-	
		เคหะและชุมชน	สำนักปลัดฯ สวัสดิการฯ กองการศึกษา กองช่าง	กองช่าง กองช่าง กองช่าง -	
		สร้างความเข้มแข็งของชุมชน	กองสวัสดิการฯ	-	
		ศาสนาวัฒนธรรมและ นันทนาการ	กองการศึกษา สำนักปลัดฯ	- -	
		สังคมสงเคราะห์	กองสวัสดิการฯ	-	
		การเศรษฐกิจ	อุตสาหกรรมและการโยธา	สำนักปลัดฯ	กองช่าง
				กองการศึกษา	กองช่าง
				กองสาธารณสุขฯ	กองช่าง
				กองสวัสดิการฯ	กองช่าง
๓	พัฒนา สาธารณสุขโรค	บริการชุมชนและสังคม	เคหะและชุมชน	กองช่าง	-
		การเศรษฐกิจ	อุตสาหกรรมและการโยธา	กองช่าง	-
			การพาณิชย์	กองการประปา	กองช่าง

ที่	ยุทธศาสตร์	ด้าน	แผนงาน	หน่วยงาน รับผิดชอบหลัก	หน่วยงาน สนับสนุน
๔	การพัฒนา ประสิทธิภาพการ บริหารจัดการที่ดี	บริหารทั่วไป	บริหารงานทั่วไป	สำนักปลัดฯ	-
		บริการชุมชนและสังคม	การศึกษา	กองการศึกษา	-
			สาธารณสุข	กองสาธารณสุขฯ	-
		การเศรษฐกิจ	อุตสาหกรรมและการโยธา	สำนักปลัดฯ	กองช่าง
๕	การพัฒนาและ ทรัพยากรธรรมชาติ สิ่งแวดล้อม	บริการชุมชนและสังคม	เคหะและชุมชน	กองสาธารณสุขฯ	กองช่าง
				กองช่าง	-
		การเศรษฐกิจ	อุตสาหกรรมและการโยธา	กองช่าง	-

๒. บัญชีโครงการพัฒนาท้องถิ่น

๒. บัญชีโครงการพัฒนาท้องถิ่น

แบบ ผ.๐๑

บัญชีสรุปโครงการพัฒนา
แผนพัฒนาเทศบาล (พ.ศ. ๒๕๖๖ ถึง ๒๕๗๐)
เทศบาลเมืองท่าเรือพระแท่น

ยุทธศาสตร์	ปี ๒๕๖๖		ปี ๒๕๖๗		ปี ๒๕๖๘		ปี ๒๕๖๙		ปี ๒๕๗๐		รวม ๕ ปี	
	จำนวนโครงการ	งบประมาณ (บาท)	จำนวนโครงการ	งบประมาณ (บาท)	จำนวนโครงการ	งบประมาณ (บาท)	จำนวนโครงการ	งบประมาณ (บาท)	จำนวนโครงการ	งบประมาณ (บาท)	จำนวนโครงการ	งบประมาณ (บาท)
๑) ยุทธศาสตร์การพัฒนาเศรษฐกิจ												
๑.๑ แผนงานเคหะและชุมชน	๑	๕,๗๓๖,๐๐๐	-	-	-	-	-	-	-	-	๑	๕,๗๓๖,๐๐๐
๑.๒ แผนงานศาสนาวัฒนธรรมและนันทนาการ	๑	๒๐๐,๐๐๐	๑	๒๐๐,๐๐๐	๑	๒๐๐,๐๐๐	๑	๒๐๐,๐๐๐	๑	๒๐๐,๐๐๐	๕	๑,๐๐๐,๐๐๐
๑.๓ แผนงานอุตสาหกรรมและการโยธา	๓	๕,๒๕๐,๐๐๐	-	-	-	-	-	-	-	-	๓	๕,๒๕๐,๐๐๐
รวมยุทธศาสตร์ที่ ๑	๕	๑๑,๑๘๖,๐๐๐	๑	๒๐๐,๐๐๐	๑	๒๐๐,๐๐๐	๑	๒๐๐,๐๐๐	๑	๒๐๐,๐๐๐	๙	๑๑,๙๘๖,๐๐๐
๒) ยุทธศาสตร์การพัฒนาคุณภาพชีวิตและสังคม												
๒.๑ แผนงานบริหารงานทั่วไป	๓	๘๖,๐๐๐	๓	๘๖,๐๐๐	๓	๘๖,๐๐๐	๓	๘๖,๐๐๐	๓	๘๖,๐๐๐	๑๕	๔๓๐,๐๐๐
๒.๒ แผนงานรักษาความสงบภายใน	๔	๙๐,๐๐๐	๔	๙๐,๐๐๐	๔	๙๐,๐๐๐	๔	๙๐,๐๐๐	๔	๙๐,๐๐๐	๒๐	๔๕๐,๐๐๐
๒.๓ แผนงานการศึกษา	๗	๒๓,๖๓๓,๑๖๒	๗	๒๓,๙๘๓,๓๕๙	๗	๒๔,๐๙๑,๑๓๕	๗	๒๔,๑๒๑,๑๓๕	๗	๒๔,๑๒๑,๑๓๕	๓๕	๑๑๙,๙๕๑,๙๖๖
๒.๔ แผนงานสาธารณสุข	๖	๙๒๔,๐๐๐	๖	๙๒๔,๐๐๐	๖	๙๒๔,๐๐๐	๖	๙๒๔,๐๐๐	๖	๙๒๔,๐๐๐	๓๐	๔,๖๒๐,๐๐๐
๒.๕ แผนงานสังคมสงเคราะห์	๑	๑๐๐,๐๐๐	๑	๑๐๐,๐๐๐	๑	๑๐๐,๐๐๐	๑	๑๐๐,๐๐๐	๑	๑๐๐,๐๐๐	๕	๕๐๐,๐๐๐
๒.๖ แผนงานสร้างความเข้มแข็งของชุมชน	๑๑	๙,๕๔๐,๐๐๐	๑๐	๑,๐๔๐,๐๐๐	๑๐	๑,๐๔๐,๐๐๐	๑๐	๑,๐๔๐,๐๐๐	๑๐	๑,๐๔๐,๐๐๐	๕๑	๑๓,๗๐๐,๐๐๐
๒.๗ แผนงานศาสนาวัฒนธรรมและนันทนาการ	๗	๙๐๐,๐๐๐	๗	๙๐๐,๐๐๐	๗	๙๐๐,๐๐๐	๘	๑,๔๐๐,๐๐๐	๗	๙๐๐,๐๐๐	๓๖	๕,๐๐๐,๐๐๐
๒.๘ แผนงานอุตสาหกรรมและการโยธา	๒	๖๕,๐๐๐,๐๐๐	๑	๑,๒๐๐,๐๐๐	๒	๑๐,๔๒๐,๐๐๐	๒	๒๘,๘๐๐,๐๐๐	-	-	๗	๑๐๕,๔๒๐,๐๐๐
รวมยุทธศาสตร์ที่ ๒	๔๑	๑๐๐,๒๗๕,๑๖๒	๓๙	๒๘,๓๒๓,๓๕๙	๔๐	๓๗,๖๕๑,๑๓๕	๔๑	๕๖,๕๖๑,๑๓๕	๓๘	๒๗,๒๖๑,๑๓๕	๑๙๙	๒๕๐,๐๗๑,๙๖๖
๓) ยุทธศาสตร์พัฒนาสาธารณูปโภค												
๓.๑ แผนงานเคหะและชุมชน	๑	๑๐๐,๐๐๐	๑	๑๐๐,๐๐๐	๑	๑๐๐,๐๐๐	๑	๑๐๐,๐๐๐	๑	๑๐๐,๐๐๐	๕	๕๐๐,๐๐๐
๓.๒ แผนงานอุตสาหกรรมและการโยธา	๕	๒๒,๐๗๘,๕๐๐	-	-	-	-	-	-	-	-	๕	๒๒,๐๗๘,๕๐๐
๓.๓ แผนงานการพาณิชย์	๔	๑๓,๔๓๐,๐๐๐	๑	๑๐,๐๐๐	๑	๑๐,๐๐๐	๑	๑๐,๐๐๐	๑	๑๐,๐๐๐	๘	๑๓,๔๗๐,๐๐๐
รวมยุทธศาสตร์ที่ ๓	๑๐	๓๕,๖๐๘,๕๐๐	๒	๑๑๐,๐๐๐	๒	๑๑๐,๐๐๐	๒	๑๑๐,๐๐๐	๒	๑๑๐,๐๐๐	๑๘	๓๖,๐๘๘,๕๐๐

๒. บัญชีโครงการพัฒนาท้องถิ่น

แบบ ผ.๐๑

บัญชีสรุปโครงการพัฒนา
แผนพัฒนาเทศบาล (พ.ศ. ๒๕๖๖ ถึง ๒๕๗๐)
เทศบาลเมืองท่าเรือพระแท่น

ยุทธศาสตร์	ปี ๒๕๖๖		ปี ๒๕๖๗		ปี ๒๕๖๘		ปี ๒๕๖๙		ปี ๒๕๗๐		รวม ๕ ปี	
	จำนวนโครงการ	งบประมาณ (บาท)	จำนวนโครงการ	งบประมาณ (บาท)	จำนวนโครงการ	งบประมาณ (บาท)	จำนวนโครงการ	งบประมาณ (บาท)	จำนวนโครงการ	งบประมาณ (บาท)	จำนวนโครงการ	งบประมาณ (บาท)
๔) ยุทธศาสตร์ การพัฒนาประสิทธิภาพการบริหารจัดการที่ดี												
๔.๑ แผนงานบริหารงานทั่วไป	๓	๒๒,๐๐๐	๓	๒๒,๐๐๐	๓	๒๒,๐๐๐	๓	๒๒,๐๐๐	๓	๒๒,๐๐๐	๑๕	๑๑๐,๐๐๐
รวมยุทธศาสตร์ที่ ๔	๓	๒๒,๐๐๐	๓	๒๒,๐๐๐	๓	๒๒,๐๐๐	๓	๒๒,๐๐๐	๓	๒๒,๐๐๐	๑๕	๑๑๐,๐๐๐
๕) ยุทธศาสตร์การพัฒนาทรัพยากรธรรมชาติและสิ่งแวดล้อม												
๕.๑ แผนงานเคหะและชุมชน	๔	๑๘,๐๐๐,๐๐๐	๒	๑๕,๕๐๐,๐๐๐	๒	๑๕,๕๐๐,๐๐๐	๒	๑๕,๕๐๐,๐๐๐	๒	๑๕,๕๐๐,๐๐๐	๑๒	๘๐,๐๐๐,๐๐๐
๕.๒ แผนงานอุตสาหกรรมและการโยธา	-	-	-	-	๑	๓๐,๐๐๐,๐๐๐	-	-	๑	๐	๒	๐
รวมยุทธศาสตร์ที่ ๕	๔	๑๘,๐๐๐,๐๐๐	๒	๑๕,๕๐๐,๐๐๐	๓	๔๕,๕๐๐,๐๐๐	๒	๑๕,๕๐๐,๐๐๐	๓	๑๕,๕๐๐,๐๐๐	๑๔	๘๐,๐๐๐,๐๐๐
รวมยุทธศาสตร์ที่ ๑ - ๕	๖๓	๑๖๕,๐๙๑,๖๖๒	๔๗	๔๔,๑๕๕,๓๕๙	๔๙	๘๓,๔๘๓,๑๓๕	๔๙	๗๒,๓๙๓,๑๓๕	๔๗	๔๓,๐๙๓,๑๓๕	๒๕๕	๓๗๘,๒๑๖,๔๒๖

บัญชีสรุปโครงการพัฒนา ที่นำมาจากแผนพัฒนาหมู่บ้านและแผนชุมชน
เทศบาลเมืองท่าเรือพระแท่น

	ปี ๒๕๖๖		ปี ๒๕๖๗		ปี ๒๕๖๘		ปี ๒๕๖๙		ปี ๒๕๗๐		รวม ๕ ปี	
	จำนวนโครงการ	งบประมาณ (บาท)	จำนวนโครงการ	งบประมาณ (บาท)	จำนวนโครงการ	งบประมาณ (บาท)	จำนวนโครงการ	งบประมาณ (บาท)	จำนวนโครงการ	งบประมาณ (บาท)	จำนวนโครงการ	งบประมาณ (บาท)
โครงการพัฒนาที่นำมาจากแผนพัฒนาหมู่บ้านและแผนพัฒนาชุมชน	๑๘	๘,๕๖๙,๒๐๐	๑๑	๗,๘๕๓,๒๐๐	๙	๑,๕๕๓,๒๐๐	๙	๑,๕๕๓,๒๐๐	๙	๑,๕๐๓,๒๐๐	๕๖	๒๑,๐๓๒,๐๐๐
รวมทั้งสิ้น	๑๘	๘,๕๖๙,๒๐๐	๑๑	๗,๘๕๓,๒๐๐	๙	๑,๕๕๓,๒๐๐	๙	๑,๕๕๓,๒๐๐	๙	๑,๕๐๓,๒๐๐	๕๖	๒๑,๐๓๒,๐๐๐

รายละเอียดโครงการพัฒนา
แผนพัฒนาเทศบาล (พ.ศ. ๒๕๖๖ ถึง ๒๕๗๐)
เทศบาลเมืองท่าเรือพระแท่น

แบบ ผ.๐๒

ก. ยุทธศาสตร์จังหวัดที่ ๔ การพัฒนาการท่องเที่ยวคุณค่าสูงและเติบโตอย่างยั่งยืน

ข. ยุทธศาสตร์การพัฒนาของ อปท. ในเขตจังหวัดที่ ๑ การพัฒนาด้านเศรษฐกิจ

๑. ยุทธศาสตร์การพัฒนาเศรษฐกิจ

๑.๑ แผนงานเคหะและชุมชน

ที่	โครงการ	วัตถุประสงค์	เป้าหมาย (ผลผลิตของโครงการ)	งบประมาณ					ตัวชี้วัด (KPI)	ผลที่คาดว่าจะได้รับ	หน่วยงาน รับผิดชอบ หลัก
				๒๕๖๖ (บาท)	๒๕๖๗ (บาท)	๒๕๖๘ (บาท)	๒๕๖๙ (บาท)	๒๕๗๐ (บาท)			
๑	ปรับปรุงภูมิทัศน์และ พัฒนาบริเวณศูนย์ บริการนักท่องเที่ยว เทศบาลเมืองท่าเรือ พระแท่น	๑. เพื่อส่งเสริมให้เป็น สถานที่ท่องเที่ยวที่สำคัญ ๒. เพิ่มรายได้ให้แก่ท้องถิ่น ๓. เพื่อให้ศูนย์บริการ นักท่องเที่ยวมีความพร้อม ในการให้บริการแก่ นักท่องเที่ยวมากขึ้น	ปรับปรุงห้องรับรอง ห้อง ร้านค้า ลานจอดรถ สวนหย่อมปรับปรุงภูมิทัศน์ให้ สวยงามและอื่นๆ	๑,๐๐๐,๐๐๐	-	-	-	-	จำนวนนัก ท่องเที่ยว มาแวะใช้ บริการ เพิ่มขึ้น	๑. นักท่องเที่ยวเข้ามาแวะ เยี่ยมเยียนในท้องถิ่นมากขึ้น ๒. ตำบลท่าเรือกลายเป็น แหล่งท่องเที่ยวที่สำคัญ ทำให้ประชาชนมีรายได้ มากขึ้น	กองช่าง
รวม	๑ โครงการ	-	-	๑,๐๐๐,๐๐๐	-	-	-	-	-	-	-

รายละเอียดโครงการพัฒนา
แผนพัฒนาเทศบาล (พ.ศ. ๒๕๖๖ ถึง ๒๕๗๐)
เทศบาลเมืองท่าเรือพระแท่น

ก. ยุทธศาสตร์จังหวัดที่ ๔ การพัฒนาการท่องเที่ยวคุณค่าสูงและเติบโตอย่างยั่งยืน

ข. ยุทธศาสตร์การพัฒนาของ อปท. ในเขตจังหวัดที่ ๑ การพัฒนาด้านเศรษฐกิจ

๑. ยุทธศาสตร์การพัฒนาเศรษฐกิจ

๑.๒ แผนงานศาสนาวัดนธรรมและนันทนาการ

ที่	โครงการ	วัตถุประสงค์	เป้าหมาย (ผลผลิตของโครงการ)	งบประมาณ					ตัวชี้วัด (KPI)	ผลลัพธ์ที่คาดว่าจะได้รับ	หน่วยงาน รับผิดชอบหลัก
				๒๕๖๖ (บาท)	๒๕๖๗ (บาท)	๒๕๖๘ (บาท)	๒๕๖๙ (บาท)	๒๕๗๐ (บาท)			
๑	ส่งเสริมการท่องเที่ยว	๑. เพื่อแสดงออกให้เห็นว่าตำบลท่าเรือมีประวัติความเป็นมาจุดเด่นของดีที่น่าสนใจ ๒. เพื่อส่งเสริมการท่องเที่ยวภายในเขตเทศบาล และกระตุ้นเศรษฐกิจ ๓. เพิ่มรายได้ให้กับประชาชนในเขตเทศบาล	จัดกิจกรรมส่งเสริมการท่องเที่ยว และกิจกรรมถนนคนเดิน ภายในเขตเทศบาล	๒๐๐,๐๐๐	๒๐๐,๐๐๐	๒๐๐,๐๐๐	๒๐๐,๐๐๐	๒๐๐,๐๐๐	ร้อยละ ของจำนวน ผู้ร่วม กิจกรรม มีความพึง พอใจ มากกว่า ร้อยละ ๘๐	๑. เกิดเวทีในการแสดงออกใหม่ๆ ๒. เป็นแหล่งเรียนรู้ที่ไม่ได้อยู่ในรั้วโรงเรียน ๓. คนท่าเรือมีความรัก ความสามัคคีมากขึ้น	สำนักปลัด เทศบาล
รวม	๑ โครงการ	-	-	๒๐๐,๐๐๐	๒๐๐,๐๐๐	๒๐๐,๐๐๐	๒๐๐,๐๐๐	๒๐๐,๐๐๐	-	-	-

รายละเอียดโครงการพัฒนา
 ร่างแผนพัฒนาเทศบาล (พ.ศ. ๒๕๖๖ ถึง ๒๕๗๐)
 เทศบาลเมืองท่าเรือพระแท่น

ก. ยุทธศาสตร์จังหวัดที่ ๔ การพัฒนาการท่องเที่ยวคุณค่าสูงและเติบโตอย่างยั่งยืน

ข. ยุทธศาสตร์การพัฒนาของ อปท. ในเขตจังหวัดที่ ๑ การพัฒนาด้านเศรษฐกิจ

๑. ยุทธศาสตร์การพัฒนาเศรษฐกิจ

๑.๓ แผนงานอุตสาหกรรมและการโยธา

ที่	โครงการ	วัตถุประสงค์	เป้าหมาย (ผลผลิตของโครงการ)	งบประมาณ					ตัวชี้วัด (KPI)	ผลที่คาดว่าจะได้รับ	หน่วยงาน รับผิดชอบหลัก
				๒๕๖๖ (บาท)	๒๕๖๗ (บาท)	๒๕๖๘ (บาท)	๒๕๖๙ (บาท)	๒๕๗๐ (บาท)			
๑	ติดตั้งป้ายชื่อถนน/ ซอย/ชุมชน	เพื่อให้บุคคลที่สัญจรไปมา โดยเฉพาะนักท่องเที่ยว มีความสะดวกในการ เดินทาง	ก่อสร้างพร้อมติดตั้งป้ายบอก ชื่อถนน ป้ายซอย ป้ายชุมชน ร้านค้าภายในเขตเทศบาล	๗๕๐,๐๐๐	-	-	-	-	ร้อยละ ของจำนวน ป้ายถนน เพิ่มมากขึ้น	มีป้ายบอกชื่อถนนแสดงให้ ประชาชนทั่วไปและผู้สัญจร ไปมาทราบ	กองช่าง
รวม	๑ โครงการ	-	-	๗๕๐,๐๐๐	-	-	-	-	-	-	-

รายละเอียดโครงการพัฒนา
 ร่างแผนพัฒนาเทศบาล (พ.ศ. ๒๕๖๖ ถึง ๒๕๗๐)
 เทศบาลเมืองท่าเรือพระแท่น

ก. ยุทธศาสตร์จังหวัดที่ ๑ การพัฒนาคุณภาพชีวิตประชาชนในทุกมิติ

ข. ยุทธศาสตร์การพัฒนาของ อปท. ในเขตจังหวัดที่ ๓ การพัฒนาด้านสังคม

๒. ยุทธศาสตร์การพัฒนาคุณภาพชีวิตและสังคม

๒.๑ แผนงานบริหารงานทั่วไป

ที่	โครงการ	วัตถุประสงค์	เป้าหมาย (ผลผลิตของโครงการ)	งบประมาณและที่ผ่านมา					ตัวชี้วัด (KPI)	ผลลัพธ์ที่คาดว่าจะได้รับ	หน่วยงาน ที่รับผิดชอบ
				๒๕๖๖ (บาท)	๒๕๖๗ (บาท)	๒๕๖๘ (บาท)	๒๕๖๙ (บาท)	๒๕๗๐ (บาท)			
๑	สนับสนุนการดำเนินงานตามภารกิจของเหล่ากาชาดจังหวัดกาญจนบุรี	เพื่อให้การสงเคราะห์และช่วยเหลือบรรเทาทุกข์ผู้ประสบภัยพิบัติ ผู้ยากไร้ ผู้พิการ และผู้ด้อยโอกาสในจังหวัดกาญจนบุรีให้มีคุณภาพชีวิตที่ดีขึ้น	สนับสนุนงบประมาณให้แก่เหล่ากาชาดจังหวัดกาญจนบุรี เพื่อช่วยเหลือประชาชนที่ยากจน หรือผู้ประสบภัย อุทกภัย วาตภัยหรือผู้เจ็บป่วย อนาถา เด็กและเยาวชนที่ขาดแคลนทุนทรัพย์ในการศึกษาเล่าเรียน ในพื้นที่ ๑๓ อำเภอ	๕๐,๐๐๐	๕๐,๐๐๐	๕๐,๐๐๐	๕๐,๐๐๐	๕๐,๐๐๐	อุดหนุน เงินให้ สบง. เหล่ากาชาด ปีละ ๑ ครั้ง	ประชาชนผู้ประสบภัยและผู้ยากไร้ได้รับการช่วยเหลือเด็กและเยาวชนมีโอกาสได้ศึกษาเล่าเรียนและมีคุณภาพชีวิตที่ดีขึ้น	สำนักปลัด เทศบาล
๒	ประชุมประชาคมระดับเมือง	๑. เพื่อรับฟัง แลกเปลี่ยนความคิดเห็นข้อมูลปัญหา/ความเดือดร้อน ความต้องการ และร่วมกันหาแนวทางการแก้ไข	คณะกรรมการพัฒนาเทศบาลร่วมกับเทศบาล จัดประชุมประชาคมท้องถิ่นระดับเมือง	๖,๐๐๐	๖,๐๐๐	๖,๐๐๐	๖,๐๐๐	๖,๐๐๐	- จำนวน ข้อมูลปัญหา /คตท.ของ ชุมชนครบ	๑. เทศบาลมีข้อมูลปัญหาความต้องการของประชาชนมาใช้ในการจัดทำแผน	กองวิชาการ และแผนงาน

รายละเอียดโครงการพัฒนา
 ร่างแผนพัฒนาเทศบาล (พ.ศ. ๒๕๖๖ ถึง ๒๕๗๐)
 เทศบาลเมืองท่าเรือพระแท่น

แบบ ผ.๐๒

- ก. ยุทธศาสตร์จังหวัดที่ ๑ การพัฒนาคุณภาพชีวิตประชาชนในทุกมิติ
 ข. ยุทธศาสตร์การพัฒนาของ อปท. ในเขตจังหวัดที่ ๓ การพัฒนาด้านสังคม

๒. ยุทธศาสตร์การพัฒนาคุณภาพชีวิตและสังคม

๒.๑ แผนงานบริหารงานทั่วไป

ที่	โครงการ	วัตถุประสงค์	เป้าหมาย (ผลผลิตของโครงการ)	งบประมาณและที่ผ่านมา					ตัวชี้วัด (KPI)	ผลลัพธ์ที่คาดว่าจะได้รับ	หน่วยงาน ที่รับผิดชอบ
				๒๕๖๖ (บาท)	๒๕๖๗ (บาท)	๒๕๖๘ (บาท)	๒๕๖๙ (บาท)	๒๕๗๐ (บาท)			
		ปัญหาของประชาชนในท้องถิ่น ๒. เพื่อให้ได้ข้อมูลวิเคราะห์ หาประเด็นการพัฒนากำหนด ยุทธศาสตร์/แนวทางการพัฒนา ๓. เพื่อส่งเสริมสนับสนุนการ จัดทำแผนชุมชน ๔. เพื่อนำข้อมูลไปกำหนด แผนงานโครงการบรรจุในแผน พัฒนาเทศบาล						ทั้ง๑๙ชุมชน จำนวนผู้เข้า ร่วมประชาคม ไม่น้อยกว่า กึ่งหนึ่งของ จำนวน สัดส่วน ประชาคม	พัฒนาเทศบาล ๒. ประชาชนมีส่วนร่วม ร่วมคิดร่วมทำ ร่วมทำและร่วมแก้ไข ปัญหาของชุมชน		
๓	สนับสนุนการ บริหารอำนวยการ ศูนย์ปฏิบัติการ ช่วยเหลือ	เพื่อให้มีสถานที่กลางในการ ประสานการช่วยเหลือ ประชาชนตามอำนาจหน้าที่ รวบรวมปัญหาความต้องการ	สนับสนุนงบประมาณให้ องค์กรปกครองส่วนท้องถิ่น ในเขตอำเภอท่ามะกา	๓๐,๐๐๐	๓๐,๐๐๐	๓๐,๐๐๐	๓๐,๐๐๐	๓๐,๐๐๐	อุดหนุน ให้อบต. ทำเสา จำนวน	ระบบการจัดการ ปฏิบัติงานของท้องถิ่น ของอำเภอมี ประสิทธิภาพสูงขึ้น	สำนักปลัดฯ

รายละเอียดโครงการพัฒนา
ร่างแผนพัฒนาเทศบาล (พ.ศ. ๒๕๖๖ ถึง ๒๕๗๐)
เทศบาลเมืองท่าเรือพระแท่น

แบบ ผ.๑๒

- ก. ยุทธศาสตร์จังหวัดที่ ๑ การพัฒนาคุณภาพชีวิตประชาชนในทุกมิติ
ข. ยุทธศาสตร์การพัฒนาของ อปท. ในเขตจังหวัดที่ ๓ การพัฒนาด้านสังคม

๒. ยุทธศาสตร์การพัฒนาคุณภาพชีวิตและสังคม

๒.๑ แผนงานบริหารงานทั่วไป

ที่	โครงการ	วัตถุประสงค์	เป้าหมาย (ผลผลิตของโครงการ)	งบประมาณและที่ผ่านมา					ตัวชี้วัด (KPI)	ผลลัพธ์ที่คาดว่าจะได้รับ	หน่วยงาน ที่รับผิดชอบ
				๒๕๖๖ (บาท)	๒๕๖๗ (บาท)	๒๕๖๘ (บาท)	๒๕๖๙ (บาท)	๒๕๗๐ (บาท)			
	ประชาชนของ องค์กรปกครอง ส่วนท้องถิ่น ระดับอำเภอ	ของประชาชน ประสานการ จัดทำแผนพัฒนาเศรษฐกิจ พอเพียง เพื่อให้เกิดการ บูรณาการร่วมกับหน่วยงาน อำนวยความสะดวก และ ช่วยเหลือประชาชนเป็นไป อย่างรวดเร็ว ถูกต้อง เพื่อเป็น ศูนย์รวมข้อมูลข่าวสารทาง ราชการขององค์กรปกครอง ส่วนท้องถิ่น ฯลฯ						๑ ครั้ง	ทันต่องานด้าน ท้องถิ่นที่เพิ่มขึ้น		
รวม	๓ โครงการ	-	-	๘๖,๐๐๐	๘๖,๐๐๐	๘๖,๐๐๐	๘๖,๐๐๐	๘๖,๐๐๐	-	-	

รายละเอียดโครงการพัฒนา
 ร่างแผนพัฒนาเทศบาล (พ.ศ. ๒๕๖๖ ถึง ๒๕๗๐)
 เทศบาลเมืองท่าเรือพระแท่น

แบบ ผ.๐๒

ก. ยุทธศาสตร์จังหวัดที่ ๑ การพัฒนาคุณภาพชีวิตประชาชนในทุกมิติ

ข. ยุทธศาสตร์การพัฒนาของ อปท. ในเขตจังหวัดที่ ๓ การพัฒนาด้านสังคม

๒. ยุทธศาสตร์การพัฒนาคุณภาพชีวิตและสังคม

๒.๒ แผนงานการรักษาความสงบภายใน

ที่	โครงการ	วัตถุประสงค์	เป้าหมาย (ผลผลิตของโครงการ)	งบประมาณ					ตัวชี้วัด (KPI)	ผลที่คาดว่าจะได้รับ	หน่วยงาน รับผิดชอบหลัก
				๒๕๖๖ (บาท)	๒๕๖๗ (บาท)	๒๕๖๘ (บาท)	๒๕๖๙ (บาท)	๒๕๗๐ (บาท)			
๑	ฝึกอบรมหรือทบทวนอาสาสมัครป้องกันภัยฝ่ายพลเรือน	เพื่อเพิ่มประสิทธิภาพในการบริการ การจัดการด้านการป้องกันและบรรเทาสาธารณภัยเยาวชน	จัดฝึกอบรมอาสาสมัครป้องกันภัยฝ่ายพลเรือน จำนวน ๑ ครั้ง	๑๐,๐๐๐	๑๐,๐๐๐	๑๐,๐๐๐	๑๐,๐๐๐	๑๐,๐๐๐	สมาชิก อปพร.มี ประสิทธิภาพมากขึ้น	อาสาสมัครป้องกันภัยฝ่ายพลเรือนสามารถปฏิบัติหน้าที่ได้อย่างมีประสิทธิภาพ	สำนักปลัดเทศบาล
๒	อบรมให้ความรู้เกี่ยวกับการป้องกันและระงับอัคคีภัยให้แก่โรงเรียนภายในเขตเทศบาล	เพื่อเสริมสร้างความรู้ในการป้องกัน และระงับอัคคีภัยเบื้องต้นให้แก่นักเรียนในโรงเรียนภายในเขตเทศบาล	จัดฝึกอบรมเรื่องการป้องกันอัคคีภัยให้แก่แก่นักเรียนในโรงเรียนภายในเขตเทศบาล จำนวน ๗ โรงเรียน	๔๐,๐๐๐	๔๐,๐๐๐	๔๐,๐๐๐	๔๐,๐๐๐	๔๐,๐๐๐	นักเรียนที่ รับการอบรม มีความรู้ มากขึ้น	เด็กนักเรียนมีความรู้และสามารถช่วยเหลือตนเองหรือมีส่วนร่วมการป้องกันและระงับอัคคีภัยเบื้องต้น	สำนักปลัดเทศบาล
๓	เสริมสร้างศักยภาพชุมชนและการฝึกซ้อมแผนป้องกันและบรรเทาสาธารณภัย	เพื่อให้ชุมชนในพื้นที่เสี่ยงภัยมีความพร้อมในการจัดการสาธารณภัยของชุมชนอย่างเป็นระบบโดยชุมชนคิดเองทำเองและใช้ทรัพยากรของชุมชนเอง	จัดทำแผนป้องกันและบรรเทาสาธารณภัย และฝึกซ้อมแผนอย่างสม่ำเสมอ มีระบบเฝ้าระวังและแจ้งเตือนภัย และมี อปพร.หรือมีมิสเตอร์เตือนภัย โดยประสานงานกับสนง.ป้องกันฯจังหวัดกาญจนบุรี อำเภота่มะกา สนง.สาธารณสุขจังหวัด สนง. พัฒนาชุมชนจังหวัด	๓๐,๐๐๐	๓๐,๐๐๐	๓๐,๐๐๐	๓๐,๐๐๐	๓๐,๐๐๐	ร้อยละ ของ ประชาชน ที่มีความ พร้อมใน การจัดการ สาธารณภัย	สามารถป้องกันและลดความสูญเสียได้อย่างมีประสิทธิภาพ	สำนักปลัดเทศบาล

รายละเอียดโครงการพัฒนา
 ร่างแผนพัฒนาเทศบาล (พ.ศ. ๒๕๖๖ ถึง ๒๕๗๐)
 เทศบาลเมืองท่าเรือพระแท่น

แบบ ผ.๐๒

- ก. ยุทธศาสตร์จังหวัดที่ ๑ การพัฒนาคุณภาพชีวิตประชาชนในทุกมิติ
 ข. ยุทธศาสตร์การพัฒนาของ อปท. ในเขตจังหวัดที่ ๓ การพัฒนาด้านสังคม
 ๒. ยุทธศาสตร์การพัฒนาคุณภาพชีวิตและสังคม
 ๒.๒ แผนงานการรักษาความสงบภายใน

ที่	โครงการ	วัตถุประสงค์	เป้าหมาย (ผลผลิตของโครงการ)	งบประมาณ					ตัวชี้วัด (KPI)	ผลที่คาดว่าจะได้รับ	หน่วยงาน รับผิดชอบหลัก
				๒๕๖๖ (บาท)	๒๕๖๗ (บาท)	๒๕๖๘ (บาท)	๒๕๖๙ (บาท)	๒๕๗๐ (บาท)			
๔	ถนนสีเขียว	เพื่อสร้างจิตสำนึกในการขับขี่และเพิ่มความปลอดภัยบนท้องถนน	จัดอบรมให้ความรู้ขับขี่ปลอดภัยให้แก่ เยาวชน อปพร. และประชาชนทั่วไป พร้อมจัดกิจกรรมรณรงค์ความปลอดภัยบนท้องถนนให้คนขับขี่มีจิตสำนึก เช่น ใส่หมวกกันน็อกและใช้กฎจราจรที่ถูกต้อง	๑๐,๐๐๐	๑๐,๐๐๐	๑๐,๐๐๐	๑๐,๐๐๐	๑๐,๐๐๐	จำนวนประชาชนที่มีความปลอดภัยในชีวิตและทรัพย์สินมากขึ้น	สามารถลดอุบัติเหตุบนถนนให้น้อยลงได้	สำนักปลัดเทศบาล
รวม	๔ โครงการ	-	-	๔๐,๐๐๐	๔๐,๐๐๐	๔๐,๐๐๐	๔๐,๐๐๐	๔๐,๐๐๐	-	-	

รายละเอียดโครงการพัฒนา
 ร่างแผนพัฒนาเทศบาล (พ.ศ. ๒๕๖๖ ถึง ๒๕๗๐)
 เทศบาลเมืองท่าเรือพระแท่น

แบบ ผ.๐๒

- ก. ยุทธศาสตร์จังหวัดที่ ๑ การพัฒนาคุณภาพชีวิตประชาชนในทุกมิติ
 ข. ยุทธศาสตร์การพัฒนาของ อบท. ในเขตจังหวัดที่ ๓ การพัฒนาด้านสังคม
 ๒. ยุทธศาสตร์การพัฒนาคุณภาพชีวิตและสังคม
 ๒.๓ แผนงานการศึกษา

ที่	โครงการ	วัตถุประสงค์	เป้าหมาย (ผลผลิตของโครงการ)	งบประมาณ					ตัวชี้วัด (KPI)	ผลที่คาดว่าจะได้รับ	หน่วยงาน รับผิดชอบหลัก
				๒๕๖๖ (บาท)	๒๕๖๗ (บาท)	๒๕๖๘ (บาท)	๒๕๖๙ (บาท)	๒๕๗๐ (บาท)			
๑	ส่งเสริมสุขภาพ อาหารเสริม (นม)	เพื่อให้นักเรียนได้รับการ บริการด้านสุขภาพอนามัย โดยดูแลรักษาสุขภาพของ ตนเอง	จัดซื้ออาหารเสริม (นม) สำหรับ นักเรียนในศูนย์พัฒนาเด็กเล็ก ทั้ง ๑ แห่ง โรงเรียนเทศบาล ๑ และโรงเรียนสังกัดสำนักงาน คณะกรรมการการศึกษาขั้น พื้นฐาน	๒,๙๔๕,๓๐๐ (เงินอุดหนุน)	๓,๐๑๔,๓๐๐ (เงินอุดหนุน)	๓,๐๒๙,๖๐๐ (เงินอุดหนุน)	๓,๐๒๙,๖๐๐ (เงินอุดหนุน)	๓,๐๒๙,๖๐๐ (เงินอุดหนุน)	ร้อยละของ นักเรียน มีความ สัมพันธ์ที่ดี ในครอบครัว เพิ่มขึ้น	นักเรียนในสถานศึกษา ได้รับอาหารเสริม(นม) และมีสุขภาพอนามัย แข็งแรงเป็นไปตาม เจตนารมณ์ของรัฐบาล	กอง การศึกษา
๒	สนับสนุนค่าใช้จ่าย การบริหาร สถานศึกษา (โรงเรียนเทศบาล๑)	เพื่อส่งเสริมศักยภาพการ จัดการศึกษาท้องถิ่น	สนับสนุนค่าใช้จ่ายบริหาร สถานศึกษาสังกัดเทศบาล เมืองท่าเรือพระแท่น ดังนี้ - จัดจ้างทำอาหารกลางวัน สำหรับนักเรียนในสถานศึกษา ของเทศบาล - ส่งเสริมศักยภาพการจัดการ ศึกษาโรงเรียนเทศบาล ๑	๑๓,๔๒๘,๗๑๒	๑๓,๕๕๖,๗๐๙	๑๓,๖๑๕,๕๘๕	๑๓,๖๔๕,๕๘๕	๑๓,๖๔๕,๕๘๕	จำนวน นักเรียน ทั้งหมด ต้องได้รับ การพัฒนา ศักยภาพ	นักเรียน และบุคลากร ทางการศึกษาของ สถานศึกษาในสังกัด เทศบาลได้รับการ พัฒนาและมีศักยภาพ มากขึ้น	กอง การศึกษา

รายละเอียดโครงการพัฒนา
 ร่างแผนพัฒนาเทศบาล (พ.ศ. ๒๕๖๖ ถึง ๒๕๗๐)
 เทศบาลเมืองท่าเรือพระแท่น

แบบ ผ.๐๒

- ก. ยุทธศาสตร์จังหวัดที่ ๑ การพัฒนาคุณภาพชีวิตประชาชนในทุกมิติ
 ข. ยุทธศาสตร์การพัฒนาของ อปท. ในเขตจังหวัดที่ ๓ การพัฒนาด้านสังคม
 ๒. ยุทธศาสตร์การพัฒนาคุณภาพชีวิตและสังคม
 ๒.๓ แผนงานการศึกษา

ที่	โครงการ	วัตถุประสงค์	เป้าหมาย (ผลผลิตของโครงการ)	งบประมาณ					ตัวชี้วัด (KPI)	ผลที่คาดว่าจะได้รับ	หน่วยงาน รับผิดชอบหลัก
				๒๕๖๖ (บาท)	๒๕๖๗ (บาท)	๒๕๖๘ (บาท)	๒๕๖๙ (บาท)	๒๕๗๐ (บาท)			
			(งบรายหัว)โดยดำเนินการ ดังนี้ - ปรับปรุงหลักสูตรสถานศึกษา - ประกันคุณภาพภายใน สถานศึกษา - รณรงค์เพื่อป้องกันยาเสพติด ในสถานศึกษาสำหรับโรงเรียน - ค่ายวิทยาศาสตร์ - โครงการหลักการพื้นฐาน คุณธรรมและลักษณะอันพึง ประสงค์ (ดี ปกติ ชั่ว) - ร้อยเรื่อง เยือนเมืองกาญจน์ - กิจกรรมแข่งขันกีฬาภายใน โรงเรียนเทศบาล ๑ - รักษาและพัฒนาสิ่งแวดล้อม								

รายละเอียดโครงการพัฒนา
ร่างแผนพัฒนาเทศบาล (พ.ศ. ๒๕๖๖ ถึง ๒๕๗๐)
เทศบาลเมืองท่าเรือพระแท่น

แบบ ผ.๐๒

- ก. ยุทธศาสตร์จังหวัดที่ ๑ การพัฒนาคุณภาพชีวิตประชาชนในทุกมิติ
ข. ยุทธศาสตร์การพัฒนาของ อปท. ในเขตจังหวัดที่ ๓ การพัฒนาด้านสังคม
๒. ยุทธศาสตร์การพัฒนาคุณภาพชีวิตและสังคม
๒.๓ แผนงานการศึกษา

ที่	โครงการ	วัตถุประสงค์	เป้าหมาย (ผลผลิตของโครงการ)	งบประมาณ					ตัวชี้วัด (KPI)	ผลที่คาดว่าจะได้รับ	หน่วยงาน รับผิดชอบ หลัก
				๒๕๖๖ (บาท)	๒๕๖๗ (บาท)	๒๕๖๘ (บาท)	๒๕๖๙ (บาท)	๒๕๗๐ (บาท)			
			โรงเรียน Green - ส่งเสริมทักษะอาชีพเพิ่มพลัง บวก (Little chef) - โครงการยกระดับ ผลสัมฤทธิ์ทางการเรียน - โครงการนวัตกรรมการศึกษา เพื่อการศึกษาไทย (ITFE) Innovation For Thai Education - โครงการระบบการดูแล ช่วยเหลือนักเรียนด้วยโอกาส และนักเรียนที่มีความต้องการ พิเศษ - โครงการสนับสนุนการพัฒนา								

รายละเอียดโครงการพัฒนา
ร่างแผนพัฒนาเทศบาล (พ.ศ. ๒๕๖๖ ถึง ๒๕๗๐)
เทศบาลเมืองท่าเรือพระแท่น

แบบ ผ.๐๒

- ก. ยุทธศาสตร์จังหวัดที่ ๑ การพัฒนาคุณภาพชีวิตประชาชนในทุกมิติ
ข. ยุทธศาสตร์การพัฒนาของ อปท. ในเขตจังหวัดที่ ๓ การพัฒนาด้านสังคม
๒. ยุทธศาสตร์การพัฒนาคุณภาพชีวิตและสังคม
๒.๓ แผนงานการศึกษา

ที่	โครงการ	วัตถุประสงค์	เป้าหมาย (ผลผลิตของโครงการ)	งบประมาณ					ตัวชี้วัด (KPI)	ผลที่คาดว่าจะได้รับ	หน่วยงาน รับผิดชอบ หลัก
				๒๕๖๖ (บาท)	๒๕๖๗ (บาท)	๒๕๖๘ (บาท)	๒๕๖๙ (บาท)	๒๕๗๐ (บาท)			
			ครูและโรงเรียนเพื่อยกระดับ คุณภาพการศึกษาทั้งระบบ - โครงการพัฒนาการเรียนรู้ และปรับตัวในยุคโควิด ๑๙ - กิจกรรมนักเรียน (ปฐมนิเทศ ฯลฯ) - โครงการเข้าค่ายพักแรม เดินทางไกลลูกเสือฯ - โรงเรียนส่งเสริมสุขภาพ - โครงการศึกษาเรียนรู้นอก สถานที่ ส่งเสริมการจัดการศึกษา ตั้งแต่ระดับอนุบาลจนจบ การศึกษาตั้งแต่ระดับอนุบาล								

รายละเอียดโครงการพัฒนา
ร่างแผนพัฒนาเทศบาล (พ.ศ. ๒๕๖๖ ถึง ๒๕๗๐)
เทศบาลเมืองท่าเรือพระแท่น

แบบ ผ.๐๒

- ก. ยุทธศาสตร์จังหวัดที่ ๑ การพัฒนาคุณภาพชีวิตประชาชนในทุกมิติ
ข. ยุทธศาสตร์การพัฒนาของ อปท. ในเขตจังหวัดที่ ๓ การพัฒนาด้านสังคม
๒. ยุทธศาสตร์การพัฒนาคุณภาพชีวิตและสังคม
๒.๓ แผนงานการศึกษา

ที่	โครงการ	วัตถุประสงค์	เป้าหมาย (ผลผลิตของโครงการ)	งบประมาณ					ตัวชี้วัด (KPI)	ผลที่คาดว่าจะได้รับ	หน่วยงาน รับผิดชอบ หลัก
				๒๕๖๖ (บาท)	๒๕๖๗ (บาท)	๒๕๖๘ (บาท)	๒๕๖๙ (บาท)	๒๕๗๐ (บาท)			
			จนจบการศึกษาขั้นพื้นฐาน ให้แก่นักเรียนโรงเรียน เทศบาล ๑ โดยดำเนินการดังนี้ - ค่าหนังสือเรียน - ค่าเครื่องอุปกรณ์การเรียน - ค่าเครื่องแบบนักเรียน - ค่าจัดการเรียนการสอน (รายหัว) - ค่าปัจจัยพื้นฐานสำหรับ นักเรียนยากจน - พัฒนาห้องสมุดโรงเรียน - พัฒนาแหล่งเรียนรู้ในโรงเรียน - ค่าอินเทอร์เน็ต (สำหรับ อาคารเรียนและอาคารประกอบ								

รายละเอียดโครงการพัฒนา
ร่างแผนพัฒนาเทศบาล (พ.ศ. ๒๕๖๖ ถึง ๒๕๗๐)
เทศบาลเมืองท่าเรือพระแท่น

แบบ ผ.๐๒

- ก. ยุทธศาสตร์จังหวัดที่ ๑ การพัฒนาคุณภาพชีวิตประชาชนในทุกมิติ
ข. ยุทธศาสตร์การพัฒนาของ อปท. ในเขตจังหวัดที่ ๓ การพัฒนาด้านสังคม
๒. ยุทธศาสตร์การพัฒนาคุณภาพชีวิตและสังคม
๒.๓ แผนงานการศึกษา

ที่	โครงการ	วัตถุประสงค์	เป้าหมาย (ผลผลิตของโครงการ)	งบประมาณ					ตัวชี้วัด (KPI)	ผลที่คาดว่าจะได้รับ	หน่วยงาน รับผิดชอบ หลัก
				๒๕๖๖ (บาท)	๒๕๖๗ (บาท)	๒๕๖๘ (บาท)	๒๕๖๙ (บาท)	๒๕๗๐ (บาท)			
			ADSL และ WIFI) - ส่งเสริมกิจกรรมรักการอ่าน ในสถานศึกษา - โครงการห้องเรียน ๒ ภาษา - โครงการแหล่งเรียนรู้วิถีชีวิต เศรษฐกิจพอเพียง - โครงการจัดทำเอกสารข้อสอบ วัดผลสัมฤทธิ์ทางการเรียนทุก รายการระดับประเทศ - โครงการจ้างเหมาครูและ บุคลากรทางการศึกษา (๑๔คน) - โครงการพัฒนาบุคลากรครู คู่มืออาชีพ - โครงการจ้างเหมาครูและ								

รายละเอียดโครงการพัฒนา
 ร่างแผนพัฒนาเทศบาล (พ.ศ. ๒๕๖๖ ถึง ๒๕๗๐)
 เทศบาลเมืองท่าเรือพระแท่น

แบบ ผ.๐๒

- ก. ยุทธศาสตร์จังหวัดที่ ๑ การพัฒนาคุณภาพชีวิตประชาชนในทุกมิติ
 ข. ยุทธศาสตร์การพัฒนาของ อปท. ในเขตจังหวัดที่ ๓ การพัฒนาด้านสังคม
 ๒. ยุทธศาสตร์การพัฒนาคุณภาพชีวิตและสังคม
 ๒.๓ แผนงานการศึกษา

ที่	โครงการ	วัตถุประสงค์	เป้าหมาย (ผลผลิตของโครงการ)	งบประมาณ					ตัวชี้วัด (KPI)	ผลที่คาดว่าจะได้รับ	หน่วยงาน รับผิดชอบหลัก
				๒๕๖๖ (บาท)	๒๕๖๗ (บาท)	๒๕๖๘ (บาท)	๒๕๖๙ (บาท)	๒๕๗๐ (บาท)			
			บุคลากรทางการศึกษา ชูรการ ๑ คน แม่บ้าน ๒ คน - โครงการยกระดับผลสัมฤทธิ์ รูปแบบเทคโนโลยีดิจิทัล - ค่าเบี้ยประชุมของคณะ กรรมการสถานศึกษาขั้นพื้นฐาน - ปรับปรุง ซ่อมแซม บำรุง รักษาวัสดุหรือครุภัณฑ์และ สถานศึกษา - ค่าใช้จ่ายเกี่ยวกับการจัดหา ปรับปรุง ซ่อมแซม หรือพัฒนา สิ่งอำนวยความสะดวก สาธารณูปโภค สาธารณูปการ - ค่าใช้จ่ายเกี่ยวกับการจัดหา								

รายละเอียดโครงการพัฒนา
ร่างแผนพัฒนาเทศบาล (พ.ศ. ๒๕๖๖ ถึง ๒๕๗๐)
เทศบาลเมืองท่าเรือพระแท่น

แบบ ผ.๐๒

- ก. ยุทธศาสตร์จังหวัดที่ ๑ การพัฒนาคุณภาพชีวิตประชาชนในทุกมิติ
ข. ยุทธศาสตร์การพัฒนาของ อปท. ในเขตจังหวัดที่ ๓ การพัฒนาด้านสังคม
๒. ยุทธศาสตร์การพัฒนาคุณภาพชีวิตและสังคม
๒.๓ แผนงานการศึกษา

ที่	โครงการ	วัตถุประสงค์	เป้าหมาย (ผลผลิตของโครงการ)	งบประมาณ					ตัวชี้วัด (KPI)	ผลที่คาดว่าจะได้รับ	หน่วยงาน รับผิดชอบ หลัก
				๒๕๖๖ (บาท)	๒๕๖๗ (บาท)	๒๕๖๘ (บาท)	๒๕๖๙ (บาท)	๒๕๗๐ (บาท)			
			ปรับปรุง ซ่อมแซม บำรุงวัสดุ วัสดุหรือครุภัณฑ์สำนักงานและ อาคารสถานที่กรณีที่มีความจำเป็นเร่งด่วน - ค่าไฟฟ้า(สำหรับอาคารเรียน และอาคารประกอบ) - ค่าโทรศัพท์ (สำหรับอาคาร เรียนและอาคารประกอบ - ค่าประปา (สำหรับอาคาร - ค่าวัสดุงานบ้านงานครัว สำหรับกิจการของสถานศึกษา ค่ากิจกรรมพัฒนาคุณภาพ ผู้เรียนนอกสถานที่ - จัดกิจกรรมฝึกศึกษาเรียนรู้ นอกสถานที่								

รายละเอียดโครงการพัฒนา
ร่างแผนพัฒนาเทศบาล (พ.ศ. ๒๕๖๖ ถึง ๒๕๗๐)
เทศบาลเมืองท่าเรือพระแท่น

แบบ ผ.๐๒

- ก. ยุทธศาสตร์จังหวัดที่ ๑ การพัฒนาคุณภาพชีวิตประชาชนในทุกมิติ
ข. ยุทธศาสตร์การพัฒนาของ อปท. ในเขตจังหวัดที่ ๓ การพัฒนาด้านสังคม
๒. ยุทธศาสตร์การพัฒนาคุณภาพชีวิตและสังคม
๒.๓ แผนงานการศึกษา

ที่	โครงการ	วัตถุประสงค์	เป้าหมาย (ผลผลิตของโครงการ)	งบประมาณ					ตัวชี้วัด (KPI)	ผลที่คาดว่าจะได้รับ	หน่วยงาน รับผิดชอบ หลัก
				๒๕๖๖ (บาท)	๒๕๖๗ (บาท)	๒๕๖๘ (บาท)	๒๕๖๙ (บาท)	๒๕๗๐ (บาท)			
๓	จัดงานฉลอง วันเด็กแห่งชาติ	เพื่อส่งเสริมให้เด็กและ เยาวชนได้มีการแสดงออก ในทางริเริ่มสร้างสรรค์	จัดงานฉลองวันเด็กแห่งชาติ พร้อมจัดการแสดงและการ ละเล่นสำหรับเด็กและเยาวชน	๑๕๐,๐๐๐	๑๕๐,๐๐๐	๑๕๐,๐๐๐	๑๕๐,๐๐๐	๑๕๐,๐๐๐	ร้อยละของ เด็กที่เข้าร่วม กิจกรรม ได้เรียนรู้ เพิ่มขึ้น	เด็กและเยาวชนได้มี โอกาสแสดงออกและ ตระหนักถึงหน้าที่ ความรับผิดชอบต่อ ตนเองและสังคม	กอง การศึกษา
๔	สนับสนุนค่าใช้จ่าย การบริหาร สถานศึกษา (ศูนย์พัฒนาเด็กเล็กฯ)	เพื่อให้เด็กระดับก่อนวัยเรียน จำนวน ๗๐ คน มีน้ำหนัก ส่วนสูง และสมรรถภาพ ทางกายภาพตามเกณฑ์ มาตรฐานได้รับสารอาหาร ที่เพียงพอ และถูกหลัก โภชนา	- โครงการอาหารกลางวัน	๓๖๐,๑๕๐	๓๖๐,๑๕๐	๓๖๐,๑๕๐	๓๖๐,๑๕๐	๓๖๐,๑๕๐	จำนวน นักเรียน ทั้งหมดต้อง ได้รับอาหาร ครบถ้วน	เด็กได้รับประทาน อาหารที่มีคุณค่าตาม หลักโภชนาการ มีน้ำหนักส่วนสูงและ มีสมรรถภาพ ทางกาย ตามเกณฑ์มีสุขภาพ แข็งแรงปราศจาก โรคร้ายไข้เจ็บ	กอง การศึกษา

รายละเอียดโครงการพัฒนา
 ร่างแผนพัฒนาเทศบาล (พ.ศ. ๒๕๖๖ ถึง ๒๕๗๐)
 เทศบาลเมืองท่าเรือพระแท่น

แบบ ผ.๐๒

- ก. ยุทธศาสตร์จังหวัดที่ ๑ การพัฒนาคุณภาพชีวิตประชาชนในทุกมิติ
 ข. ยุทธศาสตร์การพัฒนาของ อปท. ในเขตจังหวัดที่ ๓ การพัฒนาด้านสังคม
 ๒. ยุทธศาสตร์การพัฒนาคุณภาพชีวิตและสังคม
 ๒.๓ แผนงานการศึกษา

ที่	โครงการ	วัตถุประสงค์	เป้าหมาย (ผลผลิตของโครงการ)	งบประมาณ					ตัวชี้วัด (KPI)	ผลที่คาดว่าจะได้รับ	หน่วยงาน รับผิดชอบหลัก
				๒๕๖๖ (บาท)	๒๕๖๗ (บาท)	๒๕๖๘ (บาท)	๒๕๖๙ (บาท)	๒๕๗๐ (บาท)			
๕	ป้องกันและแก้ไขปัญหายาเสพติดในสถานศึกษา	๑. เพื่อให้ความรู้เกี่ยวกับโทษยาเสพติดแก่เยาวชน ๒. เพื่อสนับสนุนการป้องกันยาเสพติดตามนโยบายของรัฐบาล	จัดอบรมเผยแพร่ความรู้แก่เด็กและเยาวชน ปีละ ๑ ครั้ง	๒๐,๐๐๐	๒๐,๐๐๐	๒๐,๐๐๐	๒๐,๐๐๐	๒๐,๐๐๐	ร้อยละของผู้เข้าอบรมได้รับความรู้เพิ่มขึ้น	เด็กและเยาวชนในท้องถิ่น มีความรู้เกี่ยวกับยาเสพติดเพิ่มมากขึ้น	กองการศึกษา
๖	ส่งเสริมศักยภาพเด็กและเยาวชน	เพื่อส่งเสริมเด็กและเยาวชนในเขตเทศบาลเป็นแกนนำในการทำกิจกรรมพัฒนาเด็กและเยาวชนในท้องถิ่น	จัดกิจกรรมสร้างความสัมพันธ์ รวมทั้งการส่งเสริมให้ทำกิจกรรมพัฒนาท้องถิ่น	๒๐๐,๐๐๐	๒๐๐,๐๐๐	๒๐๐,๐๐๐	๒๐๐,๐๐๐	๒๐๐,๐๐๐	จำนวนเด็กนักเรียนที่เข้าร่วมกิจกรรมมีศักยภาพมากขึ้น	๑. เด็กได้ฝึกทักษะการเป็นผู้นำ ๒. มีกิจกรรมต่างๆ เพื่อส่งเสริมและพัฒนาเด็กและเยาวชน	กองการศึกษา
๗	สนับสนุนอาหารกลางวันให้แก่โรงเรียนใน	เพื่อสนับสนุนค่าอาหารกลางวันให้แก่เด็กนักเรียนสังกัด (สพฐ.)	จ่ายเป็นเงินอุดหนุนสำหรับสนับสนุนอาหารกลางวัน โดยจัดสรรให้เด็กนักเรียนระดับ	๖,๕๓๑,๐๐๐	๖,๖๘๒,๒๐๐	๖,๗๑๕,๘๐๐	๖,๗๑๕,๘๐๐	๖,๗๑๕,๘๐๐	จำนวนนักเรียนทั้งหมด	เทศบาลสามารถพัฒนาส่งเสริมและสนับสนุนรวมทั้ง	กองการศึกษา

รายละเอียดโครงการพัฒนา
ร่างแผนพัฒนาเทศบาล (พ.ศ. ๒๕๖๖ ถึง ๒๕๗๐)
เทศบาลเมืองท่าเรือพระแท่น

แบบ ผ.๐๒

- ก. ยุทธศาสตร์จังหวัดที่ ๑ การพัฒนาคุณภาพชีวิตประชาชนในทุกมิติ
ข. ยุทธศาสตร์การพัฒนาของ อปท. ในเขตจังหวัดที่ ๓ การพัฒนาด้านสังคม
๒. ยุทธศาสตร์การพัฒนาคุณภาพชีวิตและสังคม
๒.๓ แผนงานการศึกษา

ที่	โครงการ	วัตถุประสงค์	เป้าหมาย (ผลผลิตของโครงการ)	งบประมาณ					ตัวชี้วัด (KPI)	ผลที่คาดว่าจะได้รับ	หน่วยงาน รับผิดชอบ หลัก
				๒๕๖๖ (บาท)	๒๕๖๗ (บาท)	๒๕๖๘ (บาท)	๒๕๖๙ (บาท)	๒๕๗๐ (บาท)			
	สังกัด (สพฐ.)		อนุบาลจนถึงระดับประถมศึกษา ปีที่ ๖ ในโรงเรียนเขตเทศบาลซึ่ง สังกัดสำนักงานคณะกรรมการ การศึกษาขั้นพื้นฐาน (สพฐ.)						ต้องได้รับ อาหาร กลางวัน	บริหารจัดการทาง ด้านการศึกษาใน ทุกด้านให้มีพื้นฐาน การศึกษาที่ดี	
รวม	๗ โครงการ	-	-	๒๓,๖๓๕,๑๖๒	๒๓,๙๘๓,๓๕๙	๒๔,๐๙๑,๑๓๕	๒๔,๑๒๑,๑๓๕	๒๔,๑๒๑,๑๓๕	-	-	

รายละเอียดโครงการพัฒนา
 ร่างแผนพัฒนาเทศบาล (พ.ศ. ๒๕๖๑ ถึง ๒๕๖๕)
 เทศบาลเมืองท่าเรือพระแท่น

แบบ ผ.๐๒

- ก. ยุทธศาสตร์จังหวัดที่ ๑ การพัฒนาคุณภาพชีวิตประชาชนในทุกมิติ
 ข. ยุทธศาสตร์การพัฒนาของ อปท. ในเขตจังหวัดที่ ๓ การพัฒนาด้านสังคม
 ๒. ยุทธศาสตร์การพัฒนาคุณภาพชีวิตและสังคม

๒.๔ แผนงานสาธารณสุข

ที่	โครงการ	วัตถุประสงค์	เป้าหมาย (ผลผลิตของโครงการ)	งบประมาณ					ตัวชี้วัด (KPI)	ผลที่คาดว่าจะได้รับ	หน่วยงาน รับผิดชอบหลัก
				๒๕๖๖ (บาท)	๒๕๖๗ (บาท)	๒๕๖๘ (บาท)	๒๕๖๙ (บาท)	๒๕๗๐ (บาท)			
๑	ป้องกันและแก้ไข ปัญหายาเสพติด และเอดส์ด้าน สาธารณสุข	๑. เพื่อให้ประชาชนมีความรู้ ความเข้าใจและลดการแพร่ ระบาดของยาเสพติด ๒. เพื่อเพิ่มศักยภาพของ อ.ส.ม.แกนนำชุมชนแกนนำ สุขภาพ ๓. เพื่อให้นักเรียนนักศึกษา มีความรู้และเจตคติและ ทัศนะชีวิตที่เป็นภูมิคุ้มกัน ต่อปัญหา	จัดอบรมให้ความรู้แก่ผู้ใช้ แรงงาน อ.ส.ม. ผู้นำชุมชน เยาวชน นักเรียน นักศึกษา อบรมกลุ่มผู้ใช้แรงงานใน เขตเทศบาลฯ เช่น ผู้ขับขี่ มอเตอร์ไซด์รับจ้าง	๕๐,๐๐๐	๕๐,๐๐๐	๕๐,๐๐๐	๕๐,๐๐๐	๕๐,๐๐๐	ร้อยละ ของผู้เข้า อบรมได้รับ ความรู้ เพิ่มขึ้น	๑. ประชาชนมีความรู้ความ เข้าใจและระมัดระวังการ ติดยามากขึ้น ๒. สามารถลดการแพร่ ระบาดของยาเสพติดให้ น้อยลง ๓. ผู้ติดยาเสพติดในชุมชน เข้าสู่กระบวนการบำบัด รักษาเพิ่มขึ้น	กอง สาธารณสุขฯ
๒	พัฒนาศักยภาพ อาสาสมัคร สาธารณสุข	๑. เพื่อเพิ่มความรู้ความ สามารถทักษะความ ชำนาญให้กับอ.ส.ม. ๓. เพื่ออบรมฟื้นฟูความรู้ ด้านสาธารณสุข	จัดอบรมให้ความรู้แก่ อ.ส.ม. และจัดศึกษาดูงาน ด้านการดูแลสุขภาพและ ด้านสาธารณสุขเพื่อนำมา พัฒนาศูนย์ศ.ส.ม.ช.ในชุมชน	๑๐๐,๐๐๐	๑๐๐,๐๐๐	๑๐๐,๐๐๐	๑๐๐,๐๐๐	๑๐๐,๐๐๐	ร้อยละ ของผู้รับการ ฝึกอบรม ได้รับความรู้ เพิ่มขึ้น	อ.ส.ม. มีความรู้มากขึ้น สามารถปฏิบัติหน้าที่ได้ มีประสิทธิภาพดีแก่ผู้สูงอายุ ประชาชนในเขตเทศบาล มีสุขภาพอนามัยแข็งแรง	กอง สาธารณสุขฯ

รายละเอียดโครงการพัฒนา
 ร่างแผนพัฒนาเทศบาล (พ.ศ. ๒๕๖๑ ถึง ๒๕๖๕)
 เทศบาลเมืองท่าเรือพระแท่น

แบบ ผ.๐๒

- ก. ยุทธศาสตร์จังหวัดที่ ๑ การพัฒนาคุณภาพชีวิตประชาชนในทุกมิติ
 ข. ยุทธศาสตร์การพัฒนาของ อปท. ในเขตจังหวัดที่ ๓ การพัฒนาด้านสังคม
 ๒. ยุทธศาสตร์การพัฒนาคุณภาพชีวิตและสังคม

๒.๔ แผนงานสาธารณสุข

ที่	โครงการ	วัตถุประสงค์	เป้าหมาย (ผลผลิตของโครงการ)	งบประมาณ					ตัวชี้วัด (KPI)	ผลที่คาดว่าจะได้รับ	หน่วยงาน รับผิดชอบ หลัก
				๒๕๖๖ (บาท)	๒๕๖๗ (บาท)	๒๕๖๘ (บาท)	๒๕๖๙ (บาท)	๒๕๗๐ (บาท)			
๓	อบรม ผู้ประกอบการ และผู้สัมผัส อาหาร	เพื่อให้ผู้ประกอบการ และผู้สัมผัสอาหารได้นำ ความรู้ไปปฏิบัติอย่าง ถูกต้อง และให้ประชาชน ได้บริโภคอาหารที่ สะอาดและปลอดภัย	- จัดอบรมให้ความรู้แก่ ผู้ประกอบการอาหาร และผู้สัมผัสอาหาร - จัดซื้อวัสดุอุปกรณ์ที่ใช้ ในการอบรม	๕๐,๐๐๐	๕๐,๐๐๐	๕๐,๐๐๐	๕๐,๐๐๐	๕๐,๐๐๐	ร้อยละของผู้ ประกอบ กิจการอาหาร และผู้สัมผัส อาหารได้รับ การรับรอง เป็นผู้ผ่าน การอบรม ตามหลักสูตร	ประชาชนได้บริโภคอาหาร ที่สะอาดปลอดภัย และเป็น ช่องทางในการส่งเสริมการ ท่องเที่ยวให้มาใช้บริการ ด้านอาหารมากขึ้น และ ทำให้เศรษฐกิจของชุมชน ดีขึ้น	กอง สาธารณสุขฯ
๔	พระราชดำริ ด้านสาธารณสุข	๑. เพื่อให้ได้รับความรู้ ความเข้าใจเกี่ยวกับ การ ส่งเสริมสุขภาพและการ ป้องกันโรคติดต่อในชุมชน ๒. เพื่อให้ได้ค้นปัญหา	อุดหนุนเงินสำหรับการ การดำเนินงานตาม โครงการพระราชดำริด้าน สาธารณสุขให้แก่คณะ กรรมการชุมชน/	๓๘๐,๐๐๐	๓๘๐,๐๐๐	๓๘๐,๐๐๐	๓๘๐,๐๐๐	๓๘๐,๐๐๐	จำนวน ชุมชนที่ได้ รับการ สนับสนุน	๑.กลุ่มเป้าหมายได้รับ ความรู้ ความเข้าใจเกี่ยวกับ การส่งเสริมสุขภาพและการ ป้องกันโรคติดต่อในชุมชน ๒.สามารถค้นหาปัญหาด้าน	กอง สาธารณสุขฯ

รายละเอียดโครงการพัฒนา
 ร่างแผนพัฒนาเทศบาล (พ.ศ. ๒๕๖๑ ถึง ๒๕๖๕)
 เทศบาลเมืองท่าเรือพระแท่น

แบบ ผ.๐๒

- ก. ยุทธศาสตร์จังหวัดที่ ๑ การพัฒนาคุณภาพชีวิตประชาชนในทุกมิติ
 ข. ยุทธศาสตร์การพัฒนาของ อปท. ในเขตจังหวัดที่ ๓ การพัฒนาด้านสังคม
 ๒. ยุทธศาสตร์การพัฒนาคุณภาพชีวิตและสังคม

๒.๔ แผนงานสาธารณสุข

ที่	โครงการ	วัตถุประสงค์	เป้าหมาย (ผลผลิตของโครงการ)	งบประมาณ					ตัวชี้วัด (KPI)	ผลที่คาดว่าจะได้รับ	หน่วยงาน รับผิดชอบหลัก
				๒๕๖๖ (บาท)	๒๕๖๗ (บาท)	๒๕๖๘ (บาท)	๒๕๖๙ (บาท)	๒๕๗๐ (บาท)			
		ด้านสาธารณสุขในชุมชน ๓. เพื่อนำความรู้ไปใช้ในการส่งเสริมสุขภาพและการป้องกันโรคติดต่อในชุมชน	อาสาสมัครสาธารณสุขชุมชนละ ๓ โครงการหรือเทศบาลดำเนินการ							สาธารณสุขในชุมชนได้ถูกต้อง ๓.สามารถนำความรู้ที่ได้รับไปใช้ในการส่งเสริมสุขภาพและการป้องกันโรคติดต่อในชุมชนได้	
๕	อาหารสะอาดปลอดภัยใส่ใจผู้บริโภค	๑. เพื่อควบคุมสุขลักษณะสถานประกอบการอาหารและความปลอดภัยของอาหารที่จำหน่ายในเขตเทศบาลอย่างเข้มงวดและต่อเนื่อง ๒. เพื่อตรวจประเมินและสำรวจข้อมูลสถานประกอบการตามเกณฑ์มาตรฐาน Clean food good taste	จัดซื้อชุดทดสอบสารปนเปื้อนในอาหารและชุดทดสอบโคลิฟอร์มแบคทีเรียและค่าตอบแทนการปฏิบัติงานนอกเวลาราชการสำหรับเจ้าหน้าที่	๕๐,๐๐๐	๕๐,๐๐๐	๕๐,๐๐๐	๕๐,๐๐๐	๕๐,๐๐๐	ร้อยละ๕๐ของสถานประกอบการได้รับการตรวจตามเกณฑ์มาตรฐานอาหารสะอาด รสชาติอร่อย	๑. ผู้ประกอบการอาหารได้รับมอบป้ายรับรอง "อาหารสะอาด รสชาติอร่อย" เพิ่มขึ้น ๒. ประชาชนได้บริโภคอาหารที่ปลอดภัยปราศจากสารปนเปื้อน	กองสาธารณสุขฯ

รายละเอียดโครงการพัฒนา
 ร่างแผนพัฒนาเทศบาล (พ.ศ. ๒๕๖๑ ถึง ๒๕๖๕)
 เทศบาลเมืองท่าเรือพระแท่น

แบบ ผ.๐๒

- ก. ยุทธศาสตร์จังหวัดที่ ๑ การพัฒนาคุณภาพชีวิตประชาชนในทุกมิติ
 ข. ยุทธศาสตร์การพัฒนาของ อปท. ในเขตจังหวัดที่ ๓ การพัฒนาด้านสังคม
 ๒. ยุทธศาสตร์การพัฒนาคุณภาพชีวิตและสังคม

๒.๔ แผนงานสาธารณสุข

ที่	โครงการ	วัตถุประสงค์	เป้าหมาย (ผลผลิตของโครงการ)	งบประมาณ					ตัวชี้วัด (KPI)	ผลที่คาดว่าจะได้รับ	หน่วยงาน รับผิดชอบหลัก
				๒๕๖๖ (บาท)	๒๕๖๗ (บาท)	๒๕๖๘ (บาท)	๒๕๖๙ (บาท)	๒๕๗๐ (บาท)			
๖	จัดบริการดูแล ระยะยาว ด้านสาธารณสุข สำหรับผู้สูงอายุ ที่มีภาวะพึ่งพิง	๑. เพื่อให้ผู้สูงอายุที่มี ภาวะพึ่งพิง ในเขต เทศบาลเมืองท่าเรือ พระแท่น ได้รับการ บริการดูแลระยะยาว ด้านสาธารณสุขตาม แผนการดูแลราย บุคคล ๒. เพื่อพัฒนาศักยภาพ ของคนในชุมชน ในการดูแลให้มี ความรู้ ความเข้าใจ เรื่องการดูแลสุขภาพ กาย สุขภาพใจ	ลงพื้นที่ดูแลผู้สูงอายุที่มีภาวะ พึ่งพิง โดยทีมผู้ช่วยเหลือดูแล ผู้สูงอายุที่มีภาวะพึ่งพิงการ ดูแลทางด้านกายภาพ ต่างๆเช่น ด้านสุขภาพจิต ด้านสุขภาพช่องปาก ด้านโภชนาการ ด้านเภสัชกรรมและการฟื้นฟู สมรรถภาพ	๒๙๔,๐๐๐	๒๙๔,๐๐๐	๒๙๔,๐๐๐	๒๙๔,๐๐๐	๒๙๔,๐๐๐	ร้อยละ ของ ประชาชน ได้รับ บริการ อย่างทั่วถึง	ผู้สูงอายุมีคุณภาพ ชีวิตที่ดี อยู่ในสังคม อย่างมีศักดิ์ศรี เข้าถึงบริการอย่าง ถ้วนหน้าและ เท่าเทียม	กอง สาธารณสุขฯ
รวม	๖ โครงการ	-	-	๙๒๔,๐๐๐	๙๒๔,๐๐๐	๙๒๔,๐๐๐	๙๒๔,๐๐๐	๙๒๔,๐๐๐	-	-	-

รายละเอียดโครงการพัฒนา
 ร่างแผนพัฒนาเทศบาล (พ.ศ. ๒๕๖๖ ถึง ๒๕๗๐)
 เทศบาลเมืองท่าเรือพระแท่น

แบบ ผ.๐๒

- ก. ยุทธศาสตร์จังหวัดที่ ๑ การพัฒนาคุณภาพชีวิตประชาชนในทุกมิติ
 ข. ยุทธศาสตร์การพัฒนาของ อปท. ในเขตจังหวัดที่ ๓ การพัฒนาด้านสังคม

๒. ยุทธศาสตร์การพัฒนาคุณภาพชีวิตและสังคม

๒.๕ แผนงานสังคมสงเคราะห์

ที่	โครงการ	วัตถุประสงค์	เป้าหมาย (ผลผลิตของโครงการ)	งบประมาณ					ตัวชี้วัด (KPI)	ผลที่คาดว่าจะได้รับ	หน่วยงาน รับผิดชอบหลัก
				๒๕๖๖ (บาท)	๒๕๖๗ (บาท)	๒๕๖๘ (บาท)	๒๕๖๙ (บาท)	๒๕๗๐ (บาท)			
๑	ให้ความช่วยเหลือประชาชนด้านการส่งเสริมและพัฒนาคุณภาพชีวิต	เพื่อส่งเสริมการดำเนินงานศูนย์ช่วยเหลือประชาชนของ อปท. เพื่อให้การช่วยเหลือประชาชนที่ประสงค์ขอรับความช่วยเหลือในด้านต่างๆตามระเบียบฯ	ประชาชนผู้ประสบปัญหาสังคมในเขตเทศบาลเมืองท่าเรือพระแท่น จำนวน ๑๙ ชุมชน	๑๐๐,๐๐๐	๑๐๐,๐๐๐	๑๐๐,๐๐๐	๑๐๐,๐๐๐	๑๐๐,๐๐๐	ประชาชนผู้ประสบปัญหาได้รับการช่วยเหลือตามระเบียบฯ ร้อยละ ๘๐ ได้รับความพึงพอใจ	ประชาชนผู้ประสบปัญหาทางสังคมได้รับบริการจากศูนย์ช่วยเหลือประชาชนเทศบาลสามารถช่วยเหลือได้ตรงตามความต้องการและเหมาะสม	กองสวัสดิการฯ
รวม	๑ โครงการ	-	-	๑๐๐,๐๐๐	๑๐๐,๐๐๐	๑๐๐,๐๐๐	๑๐๐,๐๐๐	๑๐๐,๐๐๐	-	-	

รายละเอียดโครงการพัฒนา
 ร่างแผนพัฒนาเทศบาล (พ.ศ. ๒๕๖๖ ถึง ๒๕๗๐)
 เทศบาลเมืองท่าเรือพระแท่น

แบบ ผ.๐๒

ก. ยุทธศาสตร์จังหวัดที่ ๑ การพัฒนาคุณภาพชีวิตประชาชนในทุกมิติ

ข. ยุทธศาสตร์การพัฒนาของ อปท. ในเขตจังหวัดที่ ๓ การพัฒนาด้านสังคม

๒. ยุทธศาสตร์การพัฒนาคุณภาพชีวิตและสังคม

๒.๖ แผนงานสร้างความเข้มแข็งของชุมชน

ที่	โครงการ	วัตถุประสงค์	เป้าหมาย (ผลผลิตของโครงการ)	งบประมาณ					ตัวชี้วัด (KPI)	ผลที่คาดว่าจะได้รับ	หน่วยงาน รับผิดชอบหลัก
				๒๕๖๖ (บาท)	๒๕๖๗ (บาท)	๒๕๖๘ (บาท)	๒๕๖๙ (บาท)	๒๕๗๐ (บาท)			
๑	ป้องกันและแก้ไข ปัญหายาเสพติดใน เขตเทศบาล	เพื่อป้องกันและแก้ไขปัญหายาเสพติด การเฝ้าระวังไม่ให้ยาเสพติดแพร่ระบาดในชุมชน	จัดอบรมให้ความรู้ยาเสพติดแก่ประชาชน รวมทั้งจัดประชาคมเพื่อป้องกันและแก้ไขปัญหายาเสพติดในเขตเทศบาล	๓๐,๐๐๐	๓๐,๐๐๐	๓๐,๐๐๐	๓๐,๐๐๐	๓๐,๐๐๐	ร้อยละของผู้เข้าอบรม ได้รับความรู้เพิ่มขึ้น	ประชาชนได้มีความรู้และสามารถป้องกันและแก้ไขปัญหายาเสพติดให้หมดไปจากพื้นที่หรือเหลือน้อยที่สุด	กอง สวัสดิการฯ
๒	พัฒนาศักยภาพและ ศึกษาดูงานให้แก่ ประชาชนในเขต เทศบาล	๑. เพื่อฟื้นฟูความรู้และความเข้าใจในบทบาท/หน้าที่ของกรรมการชุมชนตลอดจนให้ความรู้และแนวทางใหม่ในการปฏิบัติหน้าที่ ๒. เพื่อศึกษาดูงานการพัฒนาชุมชนที่อื่นๆ แล้วนำแบบอย่างที่ดีนำมาพัฒนาชุมชนให้เจริญก้าวหน้า	จัดอบรมและศึกษาดูงานเพื่อให้ความรู้แก่คณะกรรมการชุมชนและประชาชนในเขตเทศบาลเพื่อนำแบบอย่างที่ดีมาพัฒนาชุมชนของตนเอง	๘๐๐,๐๐๐	๘๐๐,๐๐๐	๘๐๐,๐๐๐	๘๐๐,๐๐๐	๘๐๐,๐๐๐	ร้อยละของจำนวนกรรมการชุมชนที่ได้รับความรู้เพิ่มมากขึ้น	กรรมการชุมชนได้มีความรู้ความเข้าใจถึงบทบาทหน้าที่ของการเป็นกรรมการชุมชน นำประสบการณ์จากการศึกษาดูงานนำมาเป็นแบบอย่างหรือแนวทางในการพัฒนาชุมชนของตนเองให้มีความเจริญก้าวหน้ายิ่งขึ้น	กอง สวัสดิการฯ

รายละเอียดโครงการพัฒนา
 ร่างแผนพัฒนาเทศบาล (พ.ศ. ๒๕๖๖ ถึง ๒๕๗๐)
 เทศบาลเมืองท่าเรือพระแท่น

แบบ ผ.๐๒

ก. ยุทธศาสตร์จังหวัดที่ ๑ การพัฒนาคุณภาพชีวิตประชาชนในทุกมิติ

ข. ยุทธศาสตร์การพัฒนาของ อปท. ในเขตจังหวัดที่ ๓ การพัฒนาด้านสังคม

๒. ยุทธศาสตร์การพัฒนาคุณภาพชีวิตและสังคม

๒.๖ แผนงานสร้างความเข้มแข็งของชุมชน

ที่	โครงการ	วัตถุประสงค์	เป้าหมาย (ผลผลิตของโครงการ)	งบประมาณ					ตัวชี้วัด (KPI)	ผลที่คาดว่าจะได้รับ	หน่วยงาน รับผิดชอบหลัก
				๒๕๖๖ (บาท)	๒๕๖๗ (บาท)	๒๕๖๘ (บาท)	๒๕๖๙ (บาท)	๒๕๗๐ (บาท)			
๓	อบรม ประชุม คณะกรรมการชุมชน และประชาชนในเขต เทศบาล	เพื่อให้คณะกรรมการชุมชน มีประสบการณ์เพิ่มมากขึ้น และนำไปแก้ไข้ปัญหาที่เกิด ขึ้นในชุมชน	จัดอบรมและประชุม คณะกรรมการชุมชนทั้ง ๑๙ ชุมชน	๕๐,๐๐๐	๕๐,๐๐๐	๕๐,๐๐๐	๕๐,๐๐๐	๕๐,๐๐๐	จำนวนชุมชน ที่เข้าร่วม กิจกรรม	คณะกรรมการนำความรู้และ ประสบการณ์ต่าง ๆ มาพัฒนา ชุมชนตนเอง	กอง สวัสดิการฯ
๔	ประชุม อบรมกลุ่ม สตรีอาสาพัฒนา เทศบาลเมืองท่าเรือ พระแท่น	๑. เพื่อส่งเสริมและสนับสนุน ให้กลุ่มสตรีมีบทบาทและมี ส่วนร่วมในการพัฒนาท้องถิ่น ๒. เพื่อรับทราบปัญหาความ ต้องการของกลุ่มสตรี แล้ว นำมาพัฒนาให้ก้าวหน้า	จัดอบรมให้ความรู้ จัดประชุม ให้แก่กลุ่มสตรีอาสาพัฒนา	๕๐,๐๐๐	๕๐,๐๐๐	๕๐,๐๐๐	๕๐,๐๐๐	๕๐,๐๐๐	ร้อยละ ของจำนวน สมาชิกกลุ่ม สตรีที่ได้ รับความรู้ เพิ่มมากขึ้น	ทำให้กลุ่มสตรีมีบทบาท และหน้าที่ มีส่วนร่วมในการ พัฒนาท้องถิ่นมากยิ่งขึ้น	กอง สวัสดิการฯ
๕	จัดงานวันสตรีสากล	เพื่อส่งเสริมให้กลุ่มสตรี อาสาพัฒนากล้าแสดง ความคิดเห็นสร้างความ สามัคคีในหมู่คณะ	จัดกิจกรรมกลุ่มสตรีอาสา พัฒนาในเขตเทศบาล	๒๐,๐๐๐	๒๐,๐๐๐	๒๐,๐๐๐	๒๐,๐๐๐	๒๐,๐๐๐	จำนวน สมาชิกกลุ่ม ที่ร่วม กิจกรรม	กลุ่มสตรีฯ เกิดความเข้มแข็ง ในองค์กรสตรีและสถาบัน ครอบครัว	กอง สวัสดิการฯ

รายละเอียดโครงการพัฒนา
 ร่างแผนพัฒนาเทศบาล (พ.ศ. ๒๕๖๖ ถึง ๒๕๗๐)
 เทศบาลเมืองท่าเรือพระแท่น

แบบ ผ.๐๒

- ก. ยุทธศาสตร์จังหวัดที่ ๑ การพัฒนาคุณภาพชีวิตประชาชนในทุกมิติ
 ข. ยุทธศาสตร์การพัฒนาของ อปท. ในเขตจังหวัดที่ ๓ การพัฒนาด้านสังคม
 ๒. ยุทธศาสตร์การพัฒนาคุณภาพชีวิตและสังคม
 ๒.๖ แผนงานสร้างความเข้มแข็งของชุมชน

ที่	โครงการ	วัตถุประสงค์	เป้าหมาย (ผลผลิตของโครงการ)	งบประมาณ					ตัวชี้วัด (KPI)	ผลที่คาดว่าจะได้รับ	หน่วยงาน รับผิดชอบหลัก
				๒๕๖๖ (บาท)	๒๕๖๗ (บาท)	๒๕๖๘ (บาท)	๒๕๖๙ (บาท)	๒๕๗๐ (บาท)			
๖	สานสัมพันธ์ในครอบครัว	เพื่อเสริมสร้างความเข้มแข็งของสถาบันครอบครัวในระดับชุมชนเป็นกลไกในการเฝ้าระวังปัญหาในชุมชน รวมทั้งปลูกจิตสำนึกที่ถูกต้องตามสิทธิมนุษยชน	จัดฝึกอบรมและจัดกิจกรรมประสานครอบครัวในชุมชน ทั้ง ๑๙ ชุมชน	๒๐,๐๐๐	๒๐,๐๐๐	๒๐,๐๐๐	๒๐,๐๐๐	๒๐,๐๐๐	ร้อยละ ของจำนวนครอบครัวที่ร่วมกิจกรรม มีความสัมพันธ์	ครอบครัวมีความสัมพันธ์ที่ดีได้พูดคุยแลกเปลี่ยนความรู้สึกกับสถาบันครอบครัวมีความเข้มแข็งมากขึ้น	กองสวัสดิการฯ
๗	พัฒนาศักยภาพสภาเด็กและเยาวชนเทศบาลเมืองท่าเรือพระแท่น	เพื่อพัฒนาศักยภาพให้แก่สภาเด็กและเยาวชนเทศบาลเมืองท่าเรือพระแท่น	จัดประชุมคัดเลือกเด็กและเยาวชนเป็นสมาชิกสภาเด็กและเยาวชนเทศบาลเมืองท่าเรือพระแท่น พร้อมจัดอบรมให้ความรู้เพื่อเพิ่มศักยภาพ	๑๐,๐๐๐	๑๐,๐๐๐	๑๐,๐๐๐	๑๐,๐๐๐	๑๐,๐๐๐	ร้อยละ ๖๐ ของจำนวนสมาชิกสภาเด็กและเยาวชนที่เข้ารับการพัฒนา	สภาเด็กและเยาวชนเทศบาลเมืองท่าเรือพระแท่น เกิดความเข้มแข็ง	กองสวัสดิการฯ สังคม
๘	เยาวชนรักกีฬาห่างไกลยาเสพติด	เพื่อให้เด็กและเยาวชนมีความรู้พื้นฐานเบื้องต้นเกี่ยวกับกีฬาฟุตบอล เพื่อให้เด็กและเยาวชน รู้ถึง	อบรมพื้นฐานการเล่นฟุตบอล กฎมารยาท เทคนิคการเล่นกีฬา อบรมให้ความรู้โทษของยาเสพติดกฏจราจร กฎหมาย	๓๐,๐๐๐	๓๐,๐๐๐	๓๐,๐๐๐	๓๐,๐๐๐	๓๐,๐๐๐	ร้อยละ ๑๐๐ ของผู้เข้ารับการฝึกอบรม ได้รับความรู้	เด็กและเยาวชนได้ใช้เวลาว่างให้เกิดประโยชน์ สามารถพัฒนาความสามารถ	กองสวัสดิการฯ

รายละเอียดโครงการพัฒนา
 ร่างแผนพัฒนาเทศบาล (พ.ศ. ๒๕๖๖ ถึง ๒๕๗๐)
 เทศบาลเมืองท่าเรือพระแท่น

แบบ ผ.๐๒

ก. ยุทธศาสตร์จังหวัดที่ ๑ การพัฒนาคุณภาพชีวิตประชาชนในทุกมิติ

ข. ยุทธศาสตร์การพัฒนาของ อปท. ในเขตจังหวัดที่ ๓ การพัฒนาด้านสังคม

๒. ยุทธศาสตร์การพัฒนาคุณภาพชีวิตและสังคม

๒.๖ แผนงานสร้างความเข้มแข็งของชุมชน

ที่	โครงการ	วัตถุประสงค์	เป้าหมาย (ผลผลิตของโครงการ)	งบประมาณ					ตัวชี้วัด (KPI)	ผลที่คาดว่าจะได้รับ	หน่วยงาน รับผิดชอบหลัก
				๒๕๖๖ (บาท)	๒๕๖๗ (บาท)	๒๕๖๘ (บาท)	๒๕๖๙ (บาท)	๒๕๗๐ (บาท)			
		ประโยชน์ของการเล่นกีฬา ไม่มั่วสุมกับยาเสพติด ใช้เวลาว่างให้เกิดประโยชน์	และสิทธิการคุ้มครองเด็ก ฝึกซ้อมพื้นฐานการเล่นฟุตบอล						พื้นฐาน	ทักษะต่างๆได้	
๙	หน้าบ้านสวย หลังบ้านสวน ชุมชนสะอาด	เพื่อสร้างจิตสำนึกของ ประชาชนในการสร้าง ความรู้ความเข้าใจ ตาม หลักสุขภาวะในบ้าน เพื่อ ส่งเสริมให้มีการปลูกพืช เพื่อบริโภคและจำหน่าย	จัดอบรมให้ความรู้เรื่องการ บริหารจัดการขยะและ การปลูก พืชตามหลัก ปรัชญาเศรษฐกิจพอเพียง	๑๐,๐๐๐	๑๐,๐๐๐	๑๐,๐๐๐	๑๐,๐๐๐	๑๐,๐๐๐	ร้อยละ ๑๐๐ ของผู้เข้าร่วม กิจกรรมมี ความรู้ ความ เข้าใจหลัก สุขภาวะ	ประชาชนมีสุขภาวะ ที่ดี ประชาชนมี ส่วนร่วมในการพัฒนา ปรับปรุงสภาพ แวดล้อมในชุมชน ให้เกิดประโยชน์	กอง สวัสดิการฯ
๑๐	ปลูกไม้ดอก ไม้ประดับตาม ฤดูกาล "เพื่อส่งเสริม การท่องเที่ยว"	เพื่อให้ประชาชนได้มีสถานที่ พักผ่อนหย่อนใจที่สวยงาม ส่งเสริมการมีส่วนร่วมในการ บริหารจัดการพื้นที่ ส่งเสริม ให้ชุมชนและประชาชนมี รายได้จากการท่องเที่ยว	จัดเตรียมพื้นที่ปลูกไม้ดอกไม้ ประดับและจัดซื้อพันธุ์ไม้ ปลูกบริเวณพื้นที่ริมน้ำแม่กลอง บริเวณโครงการบ้านมั่นคง สาธารณะประโยชน์ ริมแม่น้ำ แม่กลอง	๒๐,๐๐๐	๒๐,๐๐๐	๒๐,๐๐๐	๒๐,๐๐๐	๒๐,๐๐๐	ร้อยละของ ความพึงพอใจ ของนัก ท่องเที่ยว	ประชาชนในเขตเทศบาล ได้มีสถานที่พักผ่อนหย่อน ใจ ชุมชนและประชาชน มีรายได้จากการท่องเที่ยว ประชาชน มีส่วนร่วมใน การบริหารจัดการพื้นที่	กอง สวัสดิการฯ
รวม	๑๐ โครงการ	-	-	๑,๐๔๐,๐๐๐	๑,๐๔๐,๐๐๐	๑,๐๔๐,๐๐๐	๑,๐๔๐,๐๐๐	๑,๐๔๐,๐๐๐	-	-	

รายละเอียดโครงการพัฒนา
 ร่างแผนพัฒนาเทศบาล (พ.ศ. ๒๕๖๖ ถึง ๒๕๗๐)
 เทศบาลเมืองท่าเรือพระแท่น

แบบ ผ.๐๒

ก. ยุทธศาสตร์จังหวัดที่ ๑ การพัฒนาคุณภาพชีวิตประชาชนในทุกมิติ

ข. ยุทธศาสตร์การพัฒนาของ อปท. ในเขตจังหวัดที่ ๓ การพัฒนาด้านสังคม

๒. ยุทธศาสตร์การพัฒนาคุณภาพชีวิตและสังคม

๒.๗ แผนงานศาสนาวัดนันทธรรมและนันทนาการ

ที่	โครงการ	วัตถุประสงค์	เป้าหมาย (ผลผลิตของโครงการ)	งบประมาณ					ตัวชี้วัด (KPI)	ผลที่คาดว่าจะได้รับ	หน่วยงาน รับผิดชอบหลัก
				๒๕๖๖ (บาท)	๒๕๖๗ (บาท)	๒๕๖๘ (บาท)	๒๕๖๙ (บาท)	๒๕๗๐ (บาท)			
๑	ทำบุญตักบาตร วันขึ้นปีใหม่	เพื่ออนุรักษ์ขนบธรรมเนียม ประเพณี และวัฒนธรรม อันดีงามของชาติ	จัดให้มีการทำบุญตักบาตรใน วันที่ ๑ มกราคม ในตอนเช้า	๓๐,๐๐๐	๓๐,๐๐๐	๓๐,๐๐๐	๓๐,๐๐๐	๓๐,๐๐๐	ร้อยละของ จำนวนผู้ ร่วมกิจกรรม เพิ่มขึ้น	เด็กเยาวชนและประชาชน ทั่วไปได้มีโอกาสพบปะ สังสรรค์และทำบุญกุศล ร่วมกัน	กอง การศึกษา
๒	จัดงานประเพณี สงกรานต์	เพื่อส่งเสริมและอนุรักษ์ ประเพณีอันดีงามของ ชาติและท้องถิ่น ให้ดำรงอยู่สืบไป	จัดขบวนแห่นางสงกรานต์ จัดให้ มีการทำบุญตักบาตร ทำพิธีรดน้ำ ดำหัวผู้สูงอายุ ทำพิธีสงฆ์ พระพุทธรูปและพระสงฆ์	๑๐๐,๐๐๐	๑๐๐,๐๐๐	๑๐๐,๐๐๐	๑๐๐,๐๐๐	๑๐๐,๐๐๐	ร้อยละของ จำนวนผู้ ร่วมกิจกรรม เพิ่มขึ้น	ประชาชนในท้องถิ่นได้มี โอกาสพบปะสังสรรค์ ทำบุญร่วมกันและร รดน้ำขอพรผู้สูงอายุ	กอง การศึกษา
๓	ประเพณีแห่เทียน พรรษา	เพื่อให้ชุมชนและเทศบาลได้ มีส่วนร่วมในการจัดกิจกรรม หล่อเทียนพรรษาที่เทศบาล จัดขึ้น	จัดงานแห่เทียนพรรษาให้ ประชาชนร่วมขบวน	๓๐,๐๐๐	๓๐,๐๐๐	๓๐,๐๐๐	๓๐,๐๐๐	๓๐,๐๐๐	ร้อยละของ จำนวนผู้ ร่วมกิจกรรม เพิ่มขึ้น	ประชาชนทุกฝ่าย ทุกระดับได้มีโอกาส ร่วมกิจกรรม หล่อเทียนพรรษาที่จัดขึ้น	กอง การศึกษา
๔	ประเพณีลอยกระทง เดือน ๑๒	เพื่อเป็นการอนุรักษ์ ประเพณีไทยให้คงอยู่ต่อไป	จัดขบวนแห่และมีการประกวด ธิดานพมาศ	๑๐๐,๐๐๐	๑๐๐,๐๐๐	๑๐๐,๐๐๐	๑๐๐,๐๐๐	๑๐๐,๐๐๐	ร้อยละของ จำนวนผู้รวม กิจกรรมเพิ่มขึ้น	ประเพณีไทยได้รับการ อนุรักษ์ให้คงอยู่ต่อไป	กอง การศึกษา

รายละเอียดโครงการพัฒนา
 ร่างแผนพัฒนาเทศบาล (พ.ศ. ๒๕๖๖ ถึง ๒๕๗๐)
 เทศบาลเมืองท่าเรือพระแท่น

แบบ ผ.๐๒

ก. ยุทธศาสตร์จังหวัดที่ ๑ การพัฒนาคุณภาพชีวิตประชาชนในทุกมิติ

ข. ยุทธศาสตร์การพัฒนาของ อปท. ในเขตจังหวัดที่ ๓ การพัฒนาด้านสังคม

๒. ยุทธศาสตร์การพัฒนาคุณภาพชีวิตและสังคม

๒.๗ แผนงานศาสนาวัฒนธรรมและนันทนาการ

ที่	โครงการ	วัตถุประสงค์	เป้าหมาย (ผลผลิตของโครงการ)	งบประมาณ					ตัวชี้วัด (KPI)	ผลที่คาดว่าจะได้รับ	หน่วยงาน รับผิดชอบหลัก
				๒๕๖๖ (บาท)	๒๕๖๗ (บาท)	๒๕๖๘ (บาท)	๒๕๖๙ (บาท)	๒๕๗๐ (บาท)			
๕	ส่งเสริมและ เทิดทูนสถาบัน พระมหากษัตริย์	๑. เพื่อส่งเสริมและสร้างจิต สำนึกให้ประชาชนทั่วไปได้ แสดงความจงรักภักดีต่อชาติ ศาสนา พระมหากษัตริย์ ๒. ส่งเสริมให้ประชาชนมี ส่วนร่วมในการดูแลรักษาสิ่งแวดล้อม	จัดกิจกรรมส่งเสริมและเทิดทูน สถาบันพระมหากษัตริย์ และจัด กิจกรรม Big Cleaning Day ในวันสำคัญต่างๆ	๖๐๐,๐๐๐	๖๐๐,๐๐๐	๖๐๐,๐๐๐	๖๐๐,๐๐๐	๖๐๐,๐๐๐	ร้อยละของ ผู้เข้าร่วม กิจกรรมได้ ถวาย พระพร เพิ่มขึ้น	ประชาชนได้มีโอกาสแสดง ตนในความจงรักภักดีต่อ ชาติศาสนาพระมหากษัตริย์ และประชาชนมีจิตสำนึก และร่วมกันดูแลรักษา สิ่งแวดล้อม	สำนักปลัด เทศบาล
๖	ส่งเสริมการจัด กิจกรรมทาง ศาสนา	๑. เพื่อเผยแพร่พุทธศาสนา ให้เยาวชนและประชาชน เรียนรู้ เข้าใจ เห็นความ สำคัญของศาสนา ๒. เพื่อให้เยาวชนและ ประชาชนได้มีโอกาสในการ ปฏิบัติกิจกรรมทางศาสนา ๓. เพื่อได้เรียนรู้หลักธรรม ศานาและสามารถนำมา	จัดกิจกรรมทางศาสนาที่ สำคัญของไทย เช่น วันมาฆบูชา วันวิสาขบูชา วันอาสาฬหบูชา วันถือ ศีลออก วันเข้าพรรษา วันปวารณาออกพรรษา การจัดกิจกรรมอบรม สัมมนาทางด้านศาสนา ต่างๆรวมถึงกิจกรรม	๒๐,๐๐๐	๒๐,๐๐๐	๒๐,๐๐๐	๒๐,๐๐๐	๒๐,๐๐๐	ร้อยละ๖๐ ของผู้เข้า ร่วมกิจกรรม มีความ พึงพอใจ	๑. ได้เผยแพร่พุทธศาสนา ประชาชน เยาวชน เรียนรู้ เข้าใจ ตระหนัก เห็นความสำคัญของ พุทธศาสนา ๒. ประชาชนได้มีโอกาส ปฏิบัติกิจกรรมทางศาสนา จากประสบการณ์จริง ๓. สามารถนำความรู้หลัก	กองการ ศึกษา

รายละเอียดโครงการพัฒนา
 ร่างแผนพัฒนาเทศบาล (พ.ศ. ๒๕๖๖ ถึง ๒๕๗๐)
 เทศบาลเมืองท่าเรือพระแท่น

แบบ ผ.๐๒

- ก. ยุทธศาสตร์จังหวัดที่ ๑ การพัฒนาคุณภาพชีวิตประชาชนในทุกมิติ
 ข. ยุทธศาสตร์การพัฒนาของ อปท. ในเขตจังหวัดที่ ๓ การพัฒนาด้านสังคม

๒. ยุทธศาสตร์การพัฒนาคุณภาพชีวิตและสังคม
 ๒.๗ แผนงานศาสนาวัฒนธรรมและนันทนาการ

ที่	โครงการ	วัตถุประสงค์	เป้าหมาย (ผลผลิตของโครงการ)	งบประมาณ					ตัวชี้วัด (KPI)	ผลที่คาดว่าจะได้รับ	หน่วยงาน รับผิดชอบหลัก
				๒๕๖๖ (บาท)	๒๕๖๗ (บาท)	๒๕๖๘ (บาท)	๒๕๖๙ (บาท)	๒๕๗๐ (บาท)			
		ประยุกต์ใช้ได้ ๔.เพื่อน้อมรำลึกถึงวัน สำคัญทางพุทธศาสนา	ศาสนาอื่นด้วย							ธรรมมาประยุกต์ใช้กับการ ดำเนินชีวิตได้ ๔.ประชาชนได้น้อมรำลึก ถึงวันสำคัญทางพุทธ ศาสนาและศาสนาอื่น	
๗	ส่งเสริม ศิลปวัฒนธรรม ท้องถิ่น	๑.เพื่อให้เด็ก เยาวชน และ ประชาชนได้เรียนรู้ ศิลปวัฒนธรรมท้องถิ่น ๒.เพื่อส่งเสริมและเผยแพร่ ศิลปวัฒนธรรมท้องถิ่น	จัดกิจกรรมส่งเสริมและ เผยแพร่ศิลปวัฒนธรรม ท้องถิ่นในพื้นที่เขตเทศบาลฯ เช่น วัฒนธรรมของลาวเวียง และศิลปวัฒนธรรมอื่นๆ	๒๐,๐๐๐	๒๐,๐๐๐	๒๐,๐๐๐	๒๐,๐๐๐	๒๐,๐๐๐	ร้อยละ๘๐ ของผู้เข้า ร่วมกิจกรรม มีความ พึงพอใจ	เด็ก เยาวชน และ ประชาชนเห็นความ สำคัญของ ศิลปวัฒนธรรมท้องถิ่น ของตนเอง	กอง การศึกษา
๘	ก่อสร้างซุ้มเฉลิม พระเกียรติสถาบัน พระมหากษัตริย์	เพื่อส่งเสริมและสร้างจิตสำนึก เทิดทูน และแสดงความจงรัก ภักดีต่อสถาบันพระ มหากษัตริย์	ก่อสร้างซุ้มเฉลิมพระเกียรติ เทิดทูนสถาบันพระมหากษัตริย์ ภายในเขตเทศบาล	-	-	-	๕๐๐,๐๐๐	-	จำนวนซุ้ม ที่ทำการ ก่อสร้าง เพิ่มขึ้น	มีสิ่งก่อสร้างที่แสดงออกถึง ความจงรักภักดีต่อสถาบัน พระมหากษัตริย์ และสำนึก ในพระมหากรุณาธิคุณ	สำนักปลัด เทศบาล
รวม	๘ โครงการ	-	-	๙๐๐,๐๐๐	๙๐๐,๐๐๐	๙๐๐,๐๐๐	๑,๔๐๐,๐๐๐	๙๐๐,๐๐๐	-	-	

รายละเอียดโครงการพัฒนา
 ร่างแผนพัฒนาเทศบาล (พ.ศ. ๒๕๖๖ ถึง ๒๕๗๐)
 เทศบาลเมืองท่าเรือพระแท่น

ก. ยุทธศาสตร์จังหวัดที่ ๑ การพัฒนาคุณภาพชีวิตประชาชนในทุกมิติ

ข. ยุทธศาสตร์การพัฒนาของ อปท. ในเขตจังหวัดที่ ๓ การพัฒนาด้านสังคม

๒. ยุทธศาสตร์การพัฒนาคุณภาพชีวิตและสังคม

๒.๘ แผนงานอุตสาหกรรมและการโยธา

ที่	โครงการ	วัตถุประสงค์	เป้าหมาย (ผลผลิตของโครงการ)	งบประมาณและที่ผ่านมา					ตัวชี้วัด (KPI)	ผลที่คาดว่าจะได้รับ	หน่วยงาน รับผิดชอบหลัก
				๒๕๖๖ (บาท)	๒๕๖๗ (บาท)	๒๕๖๘ (บาท)	๒๕๖๙ (บาท)	๒๕๗๐ (บาท)			
๑	ก่อสร้างโดมคลุมสนามฟุตบอลโรงเรียนเทศบาล ๑	เพื่อให้นักเรียนมีสถานที่จัดกิจกรรมส่งเสริมศักยภาพนักเรียนในสถานศึกษา	ก่อสร้างโดมคลุมสนามฟุตบอลโรงเรียนเทศบาล ๑ ตามแบบเทศบาล ฯ จำนวน ๑ แห่ง	๕,๐๐๐,๐๐๐	-	-	-	-	ร้อยละ ๑๐๐ ของนักเรียนพึงพอใจกับโดมคลุมสนามฟุตบอล	นักเรียนในสถานศึกษามีสถานที่สำหรับจัดกิจกรรมส่งเสริมศักยภาพมากขึ้น	กองการศึกษา
๒	ปรับปรุงอาคารสำนักงานป้องกันและบรรเทาสาธารณภัย	ป้องกันและบรรเทาสาธารณภัยให้อยู่ในสภาพสมบูรณ์ ดูเป็นระเบียบเรียบร้อย	ปรับปรุงสำนักงานป้องกันและบรรเทาสาธารณภัย	-	๑,๒๐๐,๐๐๐	-	-	-	สภาพอาคารที่ดีขึ้น	อาคารสำนักงานป้องกันมีมาตรฐานและอยู่ในสภาพที่ดีขึ้น	สำนักปลัดเทศบาล
๓	ศูนย์พึ่งพิงสุนัขจรจัด	๑. ลดจำนวนสุนัขจรจัดภายในเขตเทศบาลเมืองท่าเรือพระแท่น ๒. ลดความเสี่ยงจากการระบาดของโรคพิษสุนัขบ้า ๓. เพื่อให้สุนัขจรจัดไม่มี	ก่อสร้างรั้วโรงเรียนศูนย์พึ่งพิงสุนัข พร้อมติดตั้งระบบไฟฟ้า แท็งก์น้ำพร้อมระบบจ่ายน้ำ และปรับปรุงภูมิทัศน์	-	-	๒,๔๒๐,๐๐๐	-	-	ร้อยละของสุนัขจรจัดลดลง	๑. จำนวนสุนัขจรจัดภายในเขตเทศบาลลดลง ๒. โรคพิษสุนัขบ้าในเขตเทศบาล หมดไป ๓. สุนัขจรจัดได้มีที่อยู่	กองสาธารณสุขฯ

รายละเอียดโครงการพัฒนา
 ร่างแผนพัฒนาเทศบาล (พ.ศ. ๒๕๖๖ ถึง ๒๕๗๐)
 เทศบาลเมืองท่าเรือพระแท่น

ก. ยุทธศาสตร์จังหวัดที่ ๑ การพัฒนาคุณภาพชีวิตประชาชนในทุกมิติ

ข. ยุทธศาสตร์การพัฒนาของ อปท. ในเขตจังหวัดที่ ๓ การพัฒนาด้านสังคม

๒. ยุทธศาสตร์การพัฒนาคุณภาพชีวิตและสังคม

๒.๘ แผนงานอุตสาหกรรมและการโยธา

ที่	โครงการ	วัตถุประสงค์	เป้าหมาย (ผลผลิตของโครงการ)	งบประมาณและที่ผ่านมา					ตัวชี้วัด (KPI)	ผลที่คาดว่าจะได้รับ	หน่วยงาน รับผิดชอบหลัก
				๒๕๖๖ (บาท)	๒๕๖๗ (บาท)	๒๕๖๘ (บาท)	๒๕๖๙ (บาท)	๒๕๗๐ (บาท)			
		เจ้าของมีที่อยู่ เป็นที่เป็นทาง มีคุณภาพชีวิตที่ดีขึ้นและ หาผู้ประกอบการต่อไป ๔. เพื่อเป็นสถานที่ศึกษาดูงาน ของหน่วยงานในบริเวณใกล้เคียง ในวิธีควบคุมสุนัขจรจัด								อาศัยได้รับการดูแล สุขภาพและอาหาร อาหารอย่างถูกต้อง และมีคุณภาพชีวิตดีขึ้น ๔. เป็นสถานที่ดูงานของ หน่วยงานและท้องถิ่นอื่นๆ	
๔	ปรับปรุงสระว่ายน้ำ ของเทศบาลเมือง ท่าเรือพระแท่น	เพื่ออำนวยความสะดวก ให้แก่ประชาชนผู้มาใช้ บริการได้มากยิ่งขึ้น	ปรับปรุงสระว่ายน้ำของ เทศบาล เช่น ปรับปรุงทาง เดินรอบสระ ห้องน้ำ อัจฉริยะ ก่อสร้างหลังคาคลุมสระ ว่ายน้ำและอัจฉริยะเป็นต้น	-	-	-	๘,๘๐๐,๐๐๐	-	ร้อยละของ ประชาชน ได้รับความ พึงพอใจ	สามารถป้องกันแสงแดด และฝนประชาชนผู้มา ใช้บริการได้รับความ พึงพอใจมากยิ่งขึ้น	กอง การศึกษา
รวม	๔ โครงการ	-	-	๕,๐๐๐,๐๐๐	๑,๒๐๐,๐๐๐	๒,๔๒๐,๐๐๐	๘,๘๐๐,๐๐๐	-	-	-	

รายละเอียดโครงการพัฒนา
แผนพัฒนาเทศบาล (พ.ศ. ๒๕๖๖ ถึง ๒๕๗๐)
เทศบาลเมืองท่าเรือพระแท่น

แบบ ผ.๐๒

ก. ยุทธศาสตร์จังหวัดที่ ๕ การพัฒนาการค้า การลงทุน อุตสาหกรรมและเขตเศรษฐกิจพิเศษ

ข. ยุทธศาสตร์การพัฒนาของ อปท. ในเขตจังหวัดที่ ๒ การพัฒนาด้านโครงสร้างพื้นฐาน

๓. ยุทธศาสตร์การพัฒนาสาธารณสุขภาค

๓.๑ แผนงานเคหะและชุมชน

ที่	โครงการ	วัตถุประสงค์	เป้าหมาย (ผลผลิตของโครงการ)	งบประมาณ					ตัวชี้วัด (KPI)	ผลที่คาดว่าจะได้รับ	หน่วยงาน รับผิดชอบ หลัก
				๒๕๖๖ (บาท)	๒๕๖๗ (บาท)	๒๕๖๘ (บาท)	๒๕๖๙ (บาท)	๒๕๗๐ (บาท)			
๑	ติดตั้ง ปรับปรุงหรือขยายเขตไฟฟ้าสาธารณะภายในเขตเทศบาล	เพื่อให้ประชาชนมีความปลอดภัยในการสัญจร	อุดหนุนเงินให้แก่การไฟฟ้าส่วนภูมิภาคสาขาท่าเรือ เพื่อติดตั้งปรับปรุงหรือขยายเขตไฟฟ้าสาธารณะภายในเขตเทศบาล	๑๐๐,๐๐๐	๑๐๐,๐๐๐	๑๐๐,๐๐๐	๑๐๐,๐๐๐	๑๐๐,๐๐๐	ร้อยละ ของ จำนวนถนน ที่ได้รับ แสงสว่าง จากไฟฟ้า สาธารณะ	ถนนมีแสงสว่างเพียงพอ และมีความปลอดภัย ลดอันตรายแก่ผู้ที่สัญจร ผ่านไปมา	กองช่าง
รวม	๑ โครงการ	-	-	๑๐๐,๐๐๐	๑๐๐,๐๐๐	๑๐๐,๐๐๐	๑๐๐,๐๐๐	๑๐๐,๐๐๐	-	-	

รายละเอียดโครงการพัฒนา
แผนพัฒนาเทศบาล (พ.ศ. ๒๕๖๖ ถึง ๒๕๗๐)
เทศบาลเมืองท่าเรือพระแท่น

แบบ ผ.๐๒

ก. ยุทธศาสตร์จังหวัดที่ ๕ การพัฒนาการค้า การลงทุน อุตสาหกรรมและเขตเศรษฐกิจพิเศษ

ข. ยุทธศาสตร์การพัฒนาของ อปท. ในเขตจังหวัดที่ ๒ การพัฒนาด้านโครงสร้างพื้นฐาน

๓. ยุทธศาสตร์การพัฒนาสาธารณูปโภค

๓.๒ แผนงานอุตสาหกรรมและโยธา

ที่	โครงการ	วัตถุประสงค์	เป้าหมาย (ผลผลิตของโครงการ)	งบประมาณ					ตัวชี้วัด (KPI)	ผลที่คาดว่าจะได้รับ	หน่วยงาน รับผิดชอบหลัก
				๒๕๖๖ (บาท)	๒๕๖๗ (บาท)	๒๕๖๘ (บาท)	๒๕๖๙ (บาท)	๒๕๗๐ (บาท)			
๑	ติดตั้งหรือซ่อมแซมเสาไฟสวยงามบริเวณเกาะกลางถนนภายในเขตเทศบาล	เพื่อให้ประชาชนมีความปลอดภัยในการสัญจรและให้เกิดความสวยงาม	ติดตั้งหรือซ่อมแซมเสาไฟสวยงามบริเวณเกาะกลางถนนภายในเขตเทศบาล ขนาดความสูง ๙.๐๐ เมตร พร้อมเดินสายไฟและอุปกรณ์	๓๐๐,๐๐๐	-	-	-	-	ร้อยละของจำนวนถนนที่ได้รับแสงสว่างจากไฟฟ้าสาธารณะ	ถนนมีแสงไฟฟ้าสว่างสวยงามและมีความปลอดภัยลดอันตรายแก่ผู้ที่สัญจรผ่านไปมา	กองช่าง
รวม	๑ โครงการ	-	-	๓๐๐,๐๐๐	๐	-	-	-			

รายละเอียดโครงการพัฒนา
แผนพัฒนาเทศบาล (พ.ศ. ๒๕๖๖ ถึง ๒๕๗๐)
เทศบาลเมืองท่าเรือพระแท่น

แบบ ผ.๐๒

ก. ยุทธศาสตร์จังหวัดที่ ๕ การพัฒนาการค้า การลงทุน อุตสาหกรรมและเขตเศรษฐกิจพิเศษ

ข. ยุทธศาสตร์การพัฒนาของ อปท. ในเขตจังหวัดที่ ๒ การพัฒนาด้านโครงสร้างพื้นฐาน

๓. ยุทธศาสตร์การพัฒนาสาธารณูปโภค

๓.๓ แผนงานการพาณิชย์

ที่	โครงการ	วัตถุประสงค์	เป้าหมาย (ผลผลิตของโครงการ)	งบประมาณ					ตัวชี้วัด (KPI)	ผลที่คาดว่าจะได้รับ	หน่วยงาน รับผิดชอบหลัก
				๒๕๖๖ (บาท)	๒๕๖๗ (บาท)	๒๕๖๘ (บาท)	๒๕๖๙ (บาท)	๒๕๗๐ (บาท)			
๑	ตรวจสอบคุณภาพน้ำประปา	เพื่อให้ทราบข้อมูลเกี่ยวกับคุณภาพน้ำประปาของเทศบาล และเปิดเผยให้ประชาชนทราบ	ส่งตัวอย่างน้ำประปาให้กระทรวงสาธารณสุขหรือการประปาตรวจสอบคุณภาพน้ำ	๑๐,๐๐๐	๑๐,๐๐๐	๑๐,๐๐๐	๑๐,๐๐๐	๑๐,๐๐๐	น้ำประปามีคุณภาพมากขึ้น	ทราบผลคุณภาพน้ำประปาและสามารถเปิดเผยให้ประชาชนทราบได้อย่างถูกต้อง	กองการประปา
๒	ติดตั้งระบบควบคุมอัตโนมัติ	เพื่อเพิ่มประสิทธิภาพในการผลิตน้ำประปา	ติดตั้ง Flow Meter Pressure ชุดควบคุมระบบการทำงานพร้อมตู้คอนโทรล บริเวณโรงสูบน้ำบ้านเก่าหลัง	๑,๗๕๐,๐๐๐	-	-	-	-	ร้อยละของครวเรือนที่ได้รับการบริการจากเทศบาล	เพิ่มศักยภาพในการผลิตน้ำประปาให้ดีขึ้น	กองการประปา
รวม	๒ โครงการ	-	-	๑,๗๖๐,๐๐๐	๑๐,๐๐๐	๑๐,๐๐๐	๑๐,๐๐๐	๑๐,๐๐๐	-	-	

รายละเอียดโครงการพัฒนา
 ร่างแผนพัฒนาเทศบาล (พ.ศ. ๒๕๖๖ ถึง ๒๕๗๐)
 เทศบาลเมืองท่าเรือพระแท่น

แบบ ผ.๐๒

- ก. ยุทธศาสตร์จังหวัดที่ ๑ การพัฒนาคุณภาพชีวิตประชาชนในทุกมิติ
 ข. ยุทธศาสตร์การพัฒนาของ อปท. ในเขตจังหวัดที่ ๖ การพัฒนาด้านการบริหารจัดการ
 ๔. ยุทธศาสตร์การพัฒนาประสิทธิภาพการบริหารจัดการที่ดี

๔.๑ แผนงานบริหารงานทั่วไป

ที่	โครงการ	วัตถุประสงค์	เป้าหมาย (ผลผลิตของโครงการ)	งบประมาณ					ตัวชี้วัด (KPI)	ผลที่คาดว่าจะได้รับ	หน่วยงาน รับผิดชอบหลัก
				๒๕๖๖ (บาท)	๒๕๖๗ (บาท)	๒๕๖๘ (บาท)	๒๕๖๙ (บาท)	๒๕๗๐ (บาท)			
๑	อบรมให้ความรู้เกี่ยวกับการปฏิบัติตาม พ.ร.บ. ข้อมูลข่าวสารของราชการ พ.ศ.๒๕๔๐	เพื่อพัฒนาความรู้และเพิ่มศักยภาพในการปฏิบัติตาม พ.ร.บ. ข้อมูลข่าวสารของราชการตามหลักสิทธิมนุษยชน	จัดอบรมให้ความรู้แก่บุคลากรและประชาชนทั่วไป เกี่ยวกับ พ.ร.บ. ข้อมูลข่าวสารของราชการ พ.ศ.๒๕๔๐	๒,๐๐๐	๒,๐๐๐	๒,๐๐๐	๒,๐๐๐	๒,๐๐๐	ร้อยละของจำนวนผู้เข้าร่วมอบรมได้รับความรู้เพิ่มขึ้น ร้อยละ ๘๐	๑. บุคลากรของเทศบาลสามารถนำความรู้มาปรับใช้ในการปฏิบัติงานได้มากขึ้น ๒. ประชาชนมีความรู้ความเข้าใจในสิทธิการรับรู้ข้อมูลข่าวสารของทางราชการมากขึ้น	กองวิชาการและแผนงาน
๒	สนับสนุนนโยบายของรัฐบาล จังหวัด หรืออำเภอ	เพื่อรองรับนโยบายของรัฐบาลและสนับสนุนการดำเนินกิจกรรมต่างๆ ของจังหวัดหรือหน่วยงานที่เกี่ยวข้อง	จัดทำโครงการสนับสนุนนโยบายของรัฐบาล กรมส่งเสริมฯ จังหวัด อำเภอ เช่น งานพิธี รัฐพิธี โครงการส่งเสริมความสามัคคี และโครงการอื่นเนื่องมาจากพระราชดำริฯ เป็นต้น	๑๐,๐๐๐	๑๐,๐๐๐	๑๐,๐๐๐	๑๐,๐๐๐	๑๐,๐๐๐	จำนวนกิจกรรมที่สนับสนุนนโยบายฯ	สามารถจัดทำโครงการตามนโยบายต่าง ๆ ของรัฐบาลได้อย่างเร่งด่วนและมีประสิทธิภาพ	สำนักปลัดเทศบาล
๓	ส่งเสริมความรู้แก่ประชาชนเรื่องสิทธิและหน้าที่บทบาท	เพื่อส่งเสริมให้ประชาชนได้รู้ถึงสิทธิและหน้าที่ของตนตามรัฐธรรมนูญ	จัดอบรมให้ความรู้ในเรื่องสิทธิและหน้าที่แก่ประชาชน บทบาท สิทธิในการมีส่วนร่วมในการบริหารงาน	๑๐,๐๐๐	๑๐,๐๐๐	๑๐,๐๐๐	๑๐,๐๐๐	๑๐,๐๐๐	ร้อยละของประชาชนที่รู้สิทธิหน้าที่	ประชาชนได้รู้ถึงสิทธิและหน้าที่ของตนตามรัฐธรรมนูญ และตาม	สำนักปลัดเทศบาล

รายละเอียดโครงการพัฒนา
ร่างแผนพัฒนาเทศบาล (พ.ศ. ๒๕๖๖ ถึง ๒๕๗๐)
เทศบาลเมืองท่าเรือพระแท่น

แบบ ผ.๐๒

- ก. ยุทธศาสตร์จังหวัดที่ ๑ การพัฒนาคุณภาพชีวิตประชาชนในทุกมิติ
ข. ยุทธศาสตร์การพัฒนาของ อปท. ในเขตจังหวัดที่ ๖ การพัฒนาด้านการบริหารจัดการ
๔. ยุทธศาสตร์การพัฒนาประสิทธิภาพการบริหารจัดการที่ดี

๔.๑ แผนงานบริหารงานทั่วไป

ที่	โครงการ	วัตถุประสงค์	เป้าหมาย (ผลผลิตของโครงการ)	งบประมาณ					ตัวชี้วัด (KPI)	ผลที่คาดว่าจะได้รับ	หน่วยงาน รับผิดชอบหลัก
				๒๕๖๖ (บาท)	๒๕๖๗ (บาท)	๒๕๖๘ (บาท)	๒๕๖๙ (บาท)	๒๕๗๐ (บาท)			
	และการมีส่วนร่วม ในการปกครอง ท้องถิ่น	และเข้าใจในกระบวนการ ประชาธิปไตยและสิทธิ ตามกฎหมายการ ปกครองท้องถิ่น	ของท้องถิ่น สิทธิในการเข้ารับฟัง การประชุมสภาท้องถิ่น เป็นต้น						ของตนตาม กฎหมาย	กฎหมายการปกครอง ท้องถิ่น	
รวม	๓ โครงการ	-	-	๒๒,๐๐๐	๒๒,๐๐๐	๒๒,๐๐๐	๒๒,๐๐๐	๒๒,๐๐๐	-	-	

รายละเอียดโครงการพัฒนา
แผนพัฒนาเทศบาล (พ.ศ. ๒๕๖๖ ถึง ๒๕๗๐)
เทศบาลเมืองท่าเรือพระแท่น

แบบ ผ.๐๒

- ก. ยุทธศาสตร์จังหวัดที่ ๒ การพัฒนาเมืองให้น่าอยู่ เป็นมิตรต่อสิ่งแวดล้อม
- ข. ยุทธศาสตร์การพัฒนาของ อปท. ในเขตจังหวัดที่ ๔ การพัฒนาด้านทรัพยากรธรรมชาติและสิ่งแวดล้อม
๕. ยุทธศาสตร์การพัฒนาระบบการจัดการทรัพยากรธรรมชาติและสิ่งแวดล้อม
- ๕.๑ แผนงานเคหะและชุมชน

ที่	โครงการ	วัตถุประสงค์	เป้าหมาย (ผลผลิตของโครงการ)	งบประมาณ					ตัวชี้วัด (KPI)	ผลที่คาดว่าจะได้รับ	หน่วยงาน รับผิดชอบหลัก
				๒๕๖๖ (บาท)	๒๕๖๗	๒๕๖๘ (บาท)	๒๕๖๙ (บาท)	๒๕๗๐ (บาท)			
๑	จ้างเหมาเอกชนรักษาความสะอาดภายในเขตเทศบาล	๑. เพื่อสนองนโยบายของกระทรวงมหาดไทยในการให้เอกชนเข้ามามีส่วนร่วมในการรักษาความสะอาด ๒. เพื่อให้การบริการสาธารณะของเทศบาลมีประสิทธิภาพ และลดภาระการลงทุน และค่าใช้จ่ายด้านสวัสดิการ	ค่าจ้างเหมาบริการเอกชน/บุคคลภายนอกในการรักษาความสะอาดภายในเขตเทศบาล เช่น ถนน ทางเท้า เกาะกลางถนน ท่อระบายน้ำ เป็นต้น	๗,๕๐๐,๐๐๐	๗,๕๐๐,๐๐๐	๗,๕๐๐,๐๐๐	๗,๕๐๐,๐๐๐	๗,๕๐๐,๐๐๐	ร้อยละของจำนวนขยะมูลฝอยตามถนนและทางเท้า มีปริมาณลดลง	ภาคประชาชนให้ความร่วมมือและมีส่วนร่วมกิจกรรมสาธารณะของเทศบาล ทำให้ถนนทางเท้า เกาะกลางและท่อระบายน้ำสะอาดเรียบร้อยมากยิ่งขึ้น อีกทั้งประชาชนได้รับบริการจากท้องถิ่นเพิ่มขึ้นและมีประสิทธิภาพ	กองสาธารณสุขฯ
๒	จ้างเหมาเอกชนเก็บขนขยะมูลฝอย	๑. เพื่อให้การบริการสาธารณะ ด้านการจัดเก็บขยะและกำจัดขยะมูลฝอยเป็นไปอย่างมีประสิทธิภาพ ประชาชนได้รับบริการทั่วถึง ๒. เพื่อลดภาระการลงทุน	จ้างเหมาบริการบุคคลภายนอกในการเก็บขนขยะมูลฝอยในพื้นที่เทศบาลเมืองท่าเรือพระแท่น	๘,๐๐๐,๐๐๐	๘,๐๐๐,๐๐๐	๘,๐๐๐,๐๐๐	๘,๐๐๐,๐๐๐	๘,๐๐๐,๐๐๐	ร้อยละของจำนวนขยะมูลฝอยในถังขยะได้รับการเก็บขนอย่างถูกสุขลักษณะ	การจัดเก็บขยะมูลฝอยมีประสิทธิภาพและประชาชนได้รับบริการอย่างทั่วถึง ลดภาระต้นทุนและค่าใช้จ่ายในการบริหารจัดการ	กองสาธารณสุขฯ

รายละเอียดโครงการพัฒนา
แผนพัฒนาเทศบาล (พ.ศ. ๒๕๖๖ ถึง ๒๕๗๐)
เทศบาลเมืองท่าเรือพระแท่น

แบบ ผ.๐๒

- ก. ยุทธศาสตร์จังหวัดที่ ๒ การพัฒนาเมืองให้น่าอยู่ เป็นมิตรต่อสิ่งแวดล้อม
- ข. ยุทธศาสตร์การพัฒนาของ อปท. ในเขตจังหวัดที่ ๔ การพัฒนาด้านทรัพยากรธรรมชาติและสิ่งแวดล้อม
๕. ยุทธศาสตร์การพัฒนาระบบการจัดการทรัพยากรธรรมชาติและสิ่งแวดล้อม
- ๕.๑ แผนงานเคหะและชุมชน

ที่	โครงการ	วัตถุประสงค์	เป้าหมาย (ผลผลิตของโครงการ)	งบประมาณ					ตัวชี้วัด (KPI)	ผลที่คาดว่าจะได้รับ	หน่วยงาน รับผิดชอบหลัก
				๒๕๖๖ (บาท)	๒๕๖๗	๒๕๖๘ (บาท)	๒๕๖๙ (บาท)	๒๕๗๐ (บาท)			
		ลดภาระของงานเทศบาลเมืองท่าเรือพระแท่น ลดรายจ่ายด้านสวัสดิการ								เกิดความร่วมมือระหว่างเอกชนและเทศบาลฯ	
๓	ลดภาวะโลกร้อน	สนับสนุนให้ประชาชนปลูkdต้นไม้มือ่เพื่อรักษาสิ่งแวดล้อม ลดภาวะโลกร้อน ตามหลักสิทธิมนุษยชน	จัดซื้อต้นไม้ พร้อมจัดกิจกรรมให้ชุมชนภายในเขตเทศบาลร่วมกันปลูkdต้นไม้มือ่ จำนวนรวมไม่น้อยกว่า ๕,๐๐๐ ต้น	๑๐๐,๐๐๐	-	-	-	-	จำนวนชุมชนที่ร่วมจัดกิจกรรมปลูkdต้นไม้มือ่	ประชาชนได้เห็นความสำคัญของการปลูkdต้นไม้มือ่ ช่วยลดภาวะโลกร้อน	กองช่าง
รวม	๓ โครงการ	-	-	๑๕,๖๐๐,๐๐๐	๑๕,๕๐๐,๐๐๐	๑๕,๕๐๐,๐๐๐	๑๕,๕๐๐,๐๐๐	๑๕,๕๐๐,๐๐๐	-	-	-

รายละเอียดโครงการพัฒนา
ที่นำมาจากแผนพัฒนาหมู่บ้านและแผนพัฒนาชุมชน
(พ.ศ. ๒๕๖๖ ถึง ๒๕๗๐)
เทศบาลเมืองท่าเรือพระแท่น

ก. ยุทธศาสตร์จังหวัดที่ ๕ การพัฒนาการค้า การลงทุน อุตสาหกรรมและเขตเศรษฐกิจพิเศษ

ข. ยุทธศาสตร์การพัฒนาของ อปท. ในเขตจังหวัดที่ ๑ การพัฒนาด้านเศรษฐกิจ

๑. ยุทธศาสตร์การพัฒนาเศรษฐกิจ

๑.๑ แผนงานสร้างความเข้มแข็งของชุมชน

ที่	โครงการ	วัตถุประสงค์	เป้าหมาย (ผลผลิตของโครงการ)	งบประมาณ					ตัวชี้วัด (KPI)	ผลที่คาดว่าจะได้รับ	ที่มา ของ โครงการ	หน่วยงาน รับผิดชอบ หลัก
				๒๕๖๖ (บาท)	๒๕๖๗ (บาท)	๒๕๖๘ (บาท)	๒๕๖๙ (บาท)	๒๕๗๐ (บาท)				
๑	ส่งเสริมอาชีพ ชุมชน	๑. เพื่อพัฒนาและ ส่งเสริมอาชีพให้ เหมาะสมกับ สภาพของชุมชน ๒. เพื่อเพิ่มรายได้ และลดปัญหา การว่างงาน	จัดฝึกอบรมความรู้พื้นฐานอาชีพ ต่างๆ เช่น อบรมให้ความรู้เรื่อง การผลิตและใช้สารชีวภัณฑ์ ให้ความรู้เรื่องเตาประหยัด พลังงาน เป็นต้น	๔๐,๐๐๐	๔๐,๐๐๐	๔๐,๐๐๐	๔๐,๐๐๐	๔๐,๐๐๐	ร้อยละ ของผู้ผ่าน การฝึก อบรม มีรายได้ เพิ่มขึ้น	๑. ประชาชนมี อาชีพและมีรายได้ เพิ่มขึ้น ๒. ประชาชนมี การใช้เวลาว่าง ให้เป็นประโยชน์	ทุก ชุมชน	กอง สวัสดิการฯ
รวม	๑ โครงการ	-	-	๔๐,๐๐๐	๔๐,๐๐๐	๔๐,๐๐๐	๔๐,๐๐๐	๔๐,๐๐๐	-	-		

รายละเอียดโครงการพัฒนา
ที่นำมาจากแผนพัฒนาหมู่บ้านและแผนพัฒนาชุมชน
(พ.ศ. ๒๕๖๖ ถึง ๒๕๗๐)
เทศบาลเมืองท่าเรือพระแท่น

- ก. ยุทธศาสตร์จังหวัดที่ ๑ การพัฒนาคุณภาพชีวิตประชาชนในทุกมิติ
ข. ยุทธศาสตร์การพัฒนาของ อปท. ในเขตจังหวัดที่ ๓ การพัฒนาด้านสังคม
๒. ยุทธศาสตร์การพัฒนาคุณภาพชีวิตและสังคม
๒.๑ แผนงานสาธารณสุข

ที่	โครงการ	วัตถุประสงค์	เป้าหมาย (ผลผลิตของโครงการ)	งบประมาณ					ตัวชี้วัด (KPI)	ผลที่คาดว่าจะได้รับ	ที่มา ของ โครงการ	หน่วยงาน รับผิดชอบ หลัก
				๒๕๖๖ (บาท)	๒๕๖๗ (บาท)	๒๕๖๘ (บาท)	๒๕๖๙ (บาท)	๒๕๗๐ (บาท)				
๑	บ้านพักสุนัข จรจัด	๑. เพื่อให้ประชาชน ปลอดภัยจากโรค พิษสุนัขบ้าและเหตุ รำคาญจากสุนัขและ แมวจรจัด ๒. เพื่อให้บริการ ประชาชนในเขต เขตเทศบาล ในการรักษาสัตว์ และให้ภูมิ คุ้มกันโรค	สามารถรับสุนัขและ ควบคุมสุนัขประมาณ ๒๐๐ ตัว พร้อมจัดซื้อยา และเวชภัณฑ์ที่ให้บริการ ในคลินิกสัตว์แพทย์	๓๐๐,๐๐๐	๓๐๐,๐๐๐	๓๐๐,๐๐๐	๓๐๐,๐๐๐	๓๐๐,๐๐๐	ร้อยละ ของ ครัวเรือน ที่ได้รับเหตุ รำคาญจาก สุนัขลดลง	ประชาชนใน เขตเทศบาล ปลอดภัยจาก โรคพิษสุนัขบ้า และเหตุรำคาญ จากสุนัขและ แมวจรจัด	ชุมชน ใจกุศล ชุมชน ท่าเรือ สามัคคี ชุมชน ริมน้ำ ชุมชน สวนหลวง	กอง สาธารณสุขฯ

รายละเอียดโครงการพัฒนา
ที่นำมาจากแผนพัฒนาหมู่บ้านและแผนพัฒนาชุมชน
(พ.ศ. ๒๕๖๖ ถึง ๒๕๗๐)
เทศบาลเมืองท่าเรือพระแท่น

ก. ยุทธศาสตร์จังหวัดที่ ๑ การพัฒนาคุณภาพชีวิตประชาชนในทุกมิติ

ข. ยุทธศาสตร์การพัฒนาของ อปท. ในเขตจังหวัดที่ ๓ การพัฒนาด้านสังคม

๒. ยุทธศาสตร์การพัฒนาคุณภาพชีวิตและสังคม

๒.๑ แผนงานสาธารณสุข

ที่	โครงการ	วัตถุประสงค์	เป้าหมาย (ผลผลิตของโครงการ)	งบประมาณ					ตัวชี้วัด (KPI)	ผลที่คาดว่าจะได้รับ	ที่มา ของ โครงการ	หน่วยงาน รับผิดชอบ หลัก
				๒๕๖๖ (บาท)	๒๕๖๗ (บาท)	๒๕๖๘ (บาท)	๒๕๖๙ (บาท)	๒๕๗๐ (บาท)				
๒	รณรงค์ป้องกันโรคพิษสุนัขบ้า	ให้ความรู้เรื่องโรคพิษสุนัขบ้าและฉีดวัคซีนป้องกันโรคพิษสุนัขบ้าแก่สัตว์เลี้ยงของประชาชน	รณรงค์ฉีดวัคซีนป้องกันโรคพิษสุนัขบ้าภายในเขตเทศบาล	๑๐๐,๐๐๐	๑๐๐,๐๐๐	๑๐๐,๐๐๐	๑๐๐,๐๐๐	๑๐๐,๐๐๐	จำนวนสุนัขที่เป็นโรคพิษสุนัขบ้าลดลง	ประชาชนในเขตเทศบาล มีความรู้และให้ความสำคัญกับโรคพิษสุนัขบ้า สามารถแนะนำและถ่ายทอดไปยังครอบครัวได้	ทุกชุมชน	กองสาธารณสุขฯ
๓	ส่งเสริมสุขภาพผู้สูงอายุในเขตเทศบาล	๑. เพื่อให้ผู้สูงอายุได้รับการดูแลสุขภาพอนามัย ๒. เพื่อส่งเสริม	จัดให้มีการตรวจสุขภาพประจำเดือนให้กับผู้สูงอายุและมีการทำกิจกรรมกลุ่ม	๓๗๐,๐๐๐	๓๗๐,๐๐๐	๓๗๐,๐๐๐	๓๗๐,๐๐๐	๓๗๐,๐๐๐	จำนวนผู้สูงอายุที่เจ็บป่วยลดลง	ผู้สูงอายุได้รับการดูแลสุขภาพอย่างทั่วถึงมีคุณภาพชีวิตที่ดีขึ้นและ	ทุกชุมชน	กองสาธารณสุขฯ

รายละเอียดโครงการพัฒนา
ที่นำมาจากแผนพัฒนาหมู่บ้านและแผนพัฒนาชุมชน
(พ.ศ. ๒๕๖๖ ถึง ๒๕๗๐)
เทศบาลเมืองท่าเรือพระแท่น

- ก. ยุทธศาสตร์จังหวัดที่ ๑ การพัฒนาคุณภาพชีวิตประชาชนในทุกมิติ
ข. ยุทธศาสตร์การพัฒนาของ อปท. ในเขตจังหวัดที่ ๓ การพัฒนาด้านสังคม
๒. ยุทธศาสตร์การพัฒนาคุณภาพชีวิตและสังคม
๒.๑ แผนงานสาธารณสุข

ที่	โครงการ	วัตถุประสงค์	เป้าหมาย (ผลผลิตของโครงการ)	งบประมาณ					ตัวชี้วัด (KPI)	ผลที่คาดว่าจะได้รับ	ที่มา ของ โครงการ	หน่วยงาน รับผิดชอบ หลัก
				๒๕๖๖ (บาท)	๒๕๖๗ (บาท)	๒๕๖๘ (บาท)	๒๕๖๙ (บาท)	๒๕๗๐ (บาท)				
		คุณภาพชีวิตของ ผู้สูงอายุตามหลัก สิทธิมนุษยชน								สามารถนำความรู้ ที่ได้มาบริหารจัดการด้าน สาธารณสุข		
๔	ส่งเสริมการ ออกกำลังกาย	เพื่อเป็นขวัญ และกำลังใจ ในการปฏิบัติงาน	เพื่อจ่ายเป็นค่าตอบแทน ให้แก่ผู้นำการออก กำลังกาย	๔๓,๒๐๐	๔๓,๒๐๐	๔๓,๒๐๐	๔๓,๒๐๐	๔๓,๒๐๐	ร้อยละของ ผู้ร่วม กิจกรรม เพิ่มขึ้น	ประชาชนมีสุขภาพ พลานามัยที่ สมบูรณ์แข็งแรง	ทุก ชุมชน	กอง สาธารณสุขฯ
รวม	๔ โครงการ	-	-	๘๑๓,๒๐๐	๘๑๓,๒๐๐	๘๑๓,๒๐๐	๘๑๓,๒๐๐	๘๑๓,๒๐๐	-	-		

รายละเอียดโครงการพัฒนา
ที่นำมาจากแผนพัฒนาหมู่บ้านและแผนพัฒนาชุมชน
(พ.ศ. ๒๕๖๖ ถึง ๒๕๗๐)
เทศบาลเมืองท่าเรือพระแท่น

- ก. ยุทธศาสตร์จังหวัดที่ ๑ การพัฒนาคุณภาพชีวิตประชาชนในทุกมิติ
ข. ยุทธศาสตร์การพัฒนาของ อปท. ในเขตจังหวัดที่ ๓ การพัฒนาด้านสังคม
๒. ยุทธศาสตร์การพัฒนาคุณภาพชีวิตและสังคม
๒.๒ แผนงานสร้างความเข้มแข็งของชุมชน

ที่	โครงการ	วัตถุประสงค์	เป้าหมาย (ผลผลิตของโครงการ)	งบประมาณ					ตัวชี้วัด (KPI)	ผลที่คาดว่าจะได้รับ	ที่มา ของ โครงการ	หน่วยงาน รับผิดชอบ หลัก
				๒๕๖๖ (บาท)	๒๕๖๗ (บาท)	๒๕๖๘ (บาท)	๒๕๖๙ (บาท)	๒๕๗๐ (บาท)				
๑	ออกหน่วยให้บริการประชาชน	๑. เพื่อให้ประชาชนได้รับบริการด้านต่าง ๆ อย่างทั่วถึง ๒. เพื่อให้ประชาชนเกิดทัศนคติที่ดีต่อเทศบาลและหน่วยงานราชการ	จัดหน่วยบริการเคลื่อนที่ออกให้บริการประชาชนตามชุมชนต่าง ๆ จำนวน ๑๙ ชุมชน เช่น ตรวจสุขภาพ ฉีดยาป้องกันพิษสุนัขบ้า เป็นต้น	๕๐,๐๐๐	๕๐,๐๐๐	๕๐,๐๐๐	๕๐,๐๐๐	๕๐,๐๐๐	ร้อยละของประชาชนที่ได้รับบริการเคลื่อนที่	ประชาชนได้รับการบริการที่สะดวกรวดเร็วและเกิดทัศนคติที่ดีต่อทางราชการมากขึ้น	ทุกชุมชน	กองสวัสดิการฯ
รวม	๑ โครงการ	-	-	๕๐,๐๐๐	๕๐,๐๐๐	๕๐,๐๐๐	๕๐,๐๐๐	๕๐,๐๐๐	-	-		

รายละเอียดโครงการพัฒนา
ที่นำมาจากแผนพัฒนาหมู่บ้านและแผนพัฒนาชุมชน
(พ.ศ. ๒๕๖๖ ถึง ๒๕๗๐)
เทศบาลเมืองท่าเรือพระแท่น

- ก. ยุทธศาสตร์จังหวัดที่ ๑ การพัฒนาคุณภาพชีวิตประชาชนในทุกมิติ
ข. ยุทธศาสตร์การพัฒนาของ อปท. ในเขตจังหวัดที่ ๓ การพัฒนาด้านสังคม
๒. ยุทธศาสตร์การพัฒนาคุณภาพชีวิตและสังคม
๒.๒ แผนงานศาสนาวัฒนธรรมและนันทนาการ

ที่	โครงการ	วัตถุประสงค์	เป้าหมาย (ผลผลิตของโครงการ)	งบประมาณ					ตัวชี้วัด (KPI)	ผลที่คาดว่าจะ ได้รับ	ที่มา ของ โครงการ	หน่วยงาน รับผิดชอบ หลัก
				๒๕๖๖ (บาท)	๒๕๖๗ (บาท)	๒๕๖๘ (บาท)	๒๕๖๙ (บาท)	๒๕๗๐ (บาท)				
๑	ฝึกอบรมและส่งเสริมการแข่งขันกีฬาเยาวชนและประชาชน	๑. เพื่อส่งเสริมการใช้เวลาว่างให้เป็นประโยชน์ด้วยการออกกำลังกาย ๒. เพื่อให้ประชาชนมีสุขภาพพลานามัยที่แข็งแรง	จัดการแข่งขันกีฬา จัดอบรมและสนับสนุนให้เยาวชนและประชาชนในเขตเทศบาล ร่วมแข่งขันกีฬาต่างๆ	๑๐๐,๐๐๐	๑๐๐,๐๐๐	๑๐๐,๐๐๐	๑๐๐,๐๐๐	๑๐๐,๐๐๐	ผู้เข้าร่วมกิจกรรมมีความพึงพอใจมากกว่าร้อยละ ๘๐	๑. ก่อให้เกิดความรักสามัคคีของประชาชนในท้องถิ่น ๒. ประชาชนมีสุขภาพพลานามัยที่แข็งแรง		กองการศึกษา
๒	จัดการแข่งขันกีฬาชุมชน	เพื่อส่งเสริมกิจกรรมกีฬาเป็นสื่อในการสร้างความเข้มแข็งของชุมชน ลดปัญหาเสียดินในชุมชน	จัดการแข่งขันกีฬาสำหรับชุมชน เพื่อสร้างความสามัคคีระหว่างชุมชนทั้ง ๑๙ ชุมชน	๕๐,๐๐๐	๕๐,๐๐๐	๕๐,๐๐๐	๕๐,๐๐๐	๕๐,๐๐๐	ร้อยละของประชาชนที่ได้เข้าร่วมกิจกรรม	ก่อให้เกิดความรักสามัคคีของชุมชน		กองสวัสดิการฯ
รวม	๒ โครงการ	-	-	๑๕๐,๐๐๐	๑๕๐,๐๐๐	๑๕๐,๐๐๐	๑๕๐,๐๐๐	๑๕๐,๐๐๐	-	-		

รายละเอียดโครงการพัฒนา
ที่นำมาจากแผนพัฒนาหมู่บ้านและแผนพัฒนาชุมชน
(พ.ศ. ๒๕๖๖ ถึง ๒๕๗๐)
เทศบาลเมืองท่าเรือพระแท่น

- ก. ยุทธศาสตร์จังหวัดที่ ๑ การพัฒนาคุณภาพชีวิตประชาชนในทุกมิติ
ข. ยุทธศาสตร์การพัฒนาของ อปท. ในเขตจังหวัดที่ ๓ การพัฒนาด้านสังคม
๒. ยุทธศาสตร์การพัฒนาคุณภาพชีวิตและสังคม
๒.๓ แผนงานอุตสาหกรรมและการโยธา

ที่	โครงการ	วัตถุประสงค์	เป้าหมาย (ผลผลิตของโครงการ)	งบประมาณและที่ผ่านมา					ตัวชี้วัด (KPI)	ผลที่คาดว่าจะได้รับ	ที่มา ของ โครงการ	หน่วยงาน รับผิดชอบ หลัก
				๒๕๖๖ (บาท)	๒๕๖๗ (บาท)	๒๕๖๘ (บาท)	๒๕๖๙ (บาท)	๒๕๗๐ (บาท)				
๑	ปรับปรุงศาลา อเนกประสงค์ ศาลเจ้าพ่อ เขาแดง	เพื่อให้ประชาชนที่ มาทำกิจกรรมบริเวณ ศาลาอเนกประสงค์ ได้รับความสะดวก	รื้ออาคารห้องเก็บของเดิมและ สร้างอาคารเรือนรับรองใหม่ ขนาด ๑๐ x ๒๐ เมตร ๑ หลัง พร้อมต่อเติมศาลาอเนก ประสงค์ กว้าง ๑๒.๐๐ เมตร ยาว ๑๐.๐๐ เมตร	-	๔,๕๐๐,๐๐๐	-	-	-	จำนวน ประชาชน ที่ได้ใช้ ประโยชน์ มีความ พึงพอใจ	ประชาชนมีสถานที่ ในการทำกิจกรรม ที่สะดวกสบาย	ชุมชน ศาลเจ้า พ่อ เขาแดง	กองช่าง
รวม	๑ โครงการ	-	-	-	๔,๕๐๐,๐๐๐	-	-	-	-	-		

รายละเอียดโครงการพัฒนา
ที่นำมาจากแผนพัฒนาหมู่บ้านและแผนพัฒนาชุมชน
(พ.ศ. ๒๕๖๖ ถึง ๒๕๗๐)
เทศบาลเมืองท่าเรือพระแท่น

ก. ยุทธศาสตร์จังหวัดที่ ๕ การพัฒนาการค้า การลงทุน อุตสาหกรรมและเขตเศรษฐกิจพิเศษ

ข. ยุทธศาสตร์การพัฒนาของ อปท. ในเขตจังหวัดที่ ๒ การพัฒนาด้านโครงสร้างพื้นฐาน

๓. ยุทธศาสตร์การพัฒนาสาธารณูปโภค

๓.๑ แผนงานอุตสาหกรรมและโยธา

ที่	โครงการ	วัตถุประสงค์	เป้าหมาย (ผลผลิตของโครงการ)	งบประมาณ					ตัวชี้วัด (KPI)	ผลที่คาดว่าจะได้รับ	ที่มา ของ โครงการ	หน่วยงาน รับผิดชอบ หลัก
				๒๕๖๖ (บาท)	๒๕๖๗ (บาท)	๒๕๖๘ (บาท)	๒๕๖๙ (บาท)	๒๕๗๐ (บาท)				
๑	ก่อสร้างถนน ต่อเติมบริเวณ ถนนตะคร้ำเอน ซอย ๙/๒ (โค้ง สุดเขตเทศบาล)	เพื่อปรับปรุงถนน เดิมให้ได้มาตรฐาน	ก่อสร้างถนนคสล หนา ๐.๑๕ เมตร กว้าง ๔ เมตร ยาว ๑๐๐ เมตร พื้นที่รวมไม่น้อยกว่า ๔๐๐ ตารางเมตร	๒๖๖,๐๐๐	-	-	-	-	ร้อยละของ ครัวเรือนที่ มีเส้นทาง การคมนาคม	ถนนได้มาตรฐาน ประชาชนใช้สัญจร ไปมาได้สะดวกและ ปลอดภัย	ชุมชน ศาลเจ้า พ่อ เขาแดง	กองช่าง
๒	ก่อสร้างถนนพร้อม ท่อระบายน้ำ บริเวณถนน ชลประทานฝั่งซ้าย ๑๖ และซอย ๑๗ (หลังอนันต์คำไม้)	เพื่อปรับปรุงถนน เดิมให้ได้มาตรฐาน และการระบายน้ำ เป็นไปอย่างมี ประสิทธิภาพ ป้องกันน้ำท่วมขัง	ก่อสร้างถนน ค.ส.ล.กว้าง ๔.๐๐ เมตร หนา ๐.๑๕ เมตร ความยาวไม่น้อยกว่า ๒๐๐ เมตร พร้อมท่อระบายน้ำ หรือมีพื้นที่ รวมฝาบ่อพักไม่น้อยกว่า ๘๐๐ ตร.ม. พร้อมบ่อพัก ค.ส.ล.	๙๐๘,๐๐๐	-	-	-	-	ร้อยละของ ครัวเรือนที่ มีเส้นทาง การคมนาคม สะดวก	ถนนได้มาตรฐาน การระบายน้ำมี ประสิทธิภาพ แก้ไขปัญหา น้ำท่วมได้	ชุมชน ก้าวหน้า พัฒนา	กองช่าง

รายละเอียดโครงการพัฒนา
ที่นำมาจากแผนพัฒนาหมู่บ้านและแผนพัฒนาชุมชน
(พ.ศ. ๒๕๖๖ ถึง ๒๕๗๐)
เทศบาลเมืองท่าเรือพระแท่น

ก. ยุทธศาสตร์จังหวัดที่ ๕ การพัฒนาการค้า การลงทุน อุตสาหกรรมและเขตเศรษฐกิจพิเศษ

ข. ยุทธศาสตร์การพัฒนาของ อปท. ในเขตจังหวัดที่ ๒ การพัฒนาด้านโครงสร้างพื้นฐาน

๓. ยุทธศาสตร์การพัฒนาสาธารณูปโภค

๓.๑ แผนงานอุตสาหกรรมและโยธา

ที่	โครงการ	วัตถุประสงค์	เป้าหมาย (ผลผลิตของโครงการ)	งบประมาณ					ตัวชี้วัด (KPI)	ผลที่คาดว่าจะได้รับ	ที่มา ของ โครงการ	หน่วยงาน รับผิดชอบ หลัก
				๒๕๖๖ (บาท)	๒๕๖๗ (บาท)	๒๕๖๘ (บาท)	๒๕๖๙ (บาท)	๒๕๗๐ (บาท)				
๓	ก่อสร้างท่อระบายน้ำ ค.ส.ล. ถนนแสงชูโต ๑๕	เพื่อให้การระบายน้ำเป็นไปอย่างมีประสิทธิภาพ ป้องกันน้ำท่วมขัง	ก่อสร้างท่อระบายน้ำค.ส.ล.มอกชั้น ๓ ขนาดศก. ๐.๖๐เมตรความยาวไม่น้อยกว่า๒๖ เมตรพร้อมบ่อพักค.ส.ล.ฝาคอนกรีตจำนวน๓บ่อ	๖๔,๐๐๐	-	-	-	-	ร้อยละของครุเรือนที่มีการระบายน้ำสะดวก	การระบายน้ำมีประสิทธิภาพ ป้องกันปัญหาน้ำท่วมขังได้	ชุมชน วุ่นเส้นพัฒนา	กองช่าง
๔	ปรับปรุงซ่อมแซมทางเท้าภายในเขตเทศบาล	เพื่อปรับปรุงทางเท้าให้มีความเรียบร้อย สวยงามประชาชนสัญจรสะดวก	รื้อทางเท้าเดิมพร้อมก่อสร้างทางเท้ากว้างประมาณ ๒.๐๐ เมตร ยาวประมาณ ๗,๐๐๐ เมตร ๒ข้างทางปูบล็อกคอนกรีตระดับสวยงาม	๒,๒๐๐,๐๐๐	-	-	-	-	ร้อยละของครุเรือนที่มีทางสัญจรสะดวก	ภูมิทัศน์เรียบร้อย สวยงามประชาชนใช้สัญจรสะดวกและปลอดภัย	ชุมชน ท่าเรือ สามัคคี	กองช่าง
๕	ก่อสร้างปรับปรุงผิวจราจรพร้อมระบบระบายน้ำ	เพื่อปรับปรุงถนนเดิมให้ได้มาตรฐาน และการระบายน้ำ	ปรับปรุงผิวจราจรแอสฟัลต์ติกคอนกรีตเดิมโดยการปูทับผิวจราจรใหม่ (Overlay)ขนาดความกว้างผิวจราจร	๒,๐๐๐,๐๐๐	-	-	-	-	ร้อยละของครุเรือนที่มีเส้นทาง	ถนนได้มาตรฐาน การระบายน้ำมีประสิทธิภาพ	ชุมชน หนองรี	กองช่าง

รายละเอียดโครงการพัฒนา
ที่นำมาจากแผนพัฒนาหมู่บ้านและแผนพัฒนาชุมชน
(พ.ศ. ๒๕๖๖ ถึง ๒๕๗๐)
เทศบาลเมืองท่าเรือพระแท่น

ก. ยุทธศาสตร์จังหวัดที่ ๕ การพัฒนาการค้า การลงทุน อุตสาหกรรมและเขตเศรษฐกิจพิเศษ

ข. ยุทธศาสตร์การพัฒนาของ อปท. ในเขตจังหวัดที่ ๒ การพัฒนาด้านโครงสร้างพื้นฐาน

๓. ยุทธศาสตร์การพัฒนาสาธารณูปโภค

๓.๑ แผนงานอุตสาหกรรมและโยธา

ที่	โครงการ	วัตถุประสงค์	เป้าหมาย (ผลผลิตของโครงการ)	งบประมาณ					ตัวชี้วัด (KPI)	ผลที่คาดว่าจะได้รับ	ที่มา ของ โครงการ	หน่วยงาน รับผิดชอบ หลัก
				๒๕๖๖ (บาท)	๒๕๖๗ (บาท)	๒๕๖๘ (บาท)	๒๕๖๙ (บาท)	๒๕๗๐ (บาท)				
	ภายในชุมชน หนองรี	มีประสิทธิภาพ ป้องกันปัญหา น้ำท่วมขัง	ประมาณ๕เมตรยาวประมาณ๕๕๐ เมตรหรือมีพื้นที่ผิวจราจรรวมไม่น้อย กว่า๒,๗๕๐ตร.ม.รื้อท่อระบายน้ำเดิม ก่อสร้างท่อระบายน้ำพร้อมบ่อกัก พร้อมบ่อกักความยาวรวมระบบ ระบายน้ำไม่น้อยกว่า ๕๕๐ เมตร						สะดวก	แก้ไขปัญหาน้ำท่วมได้		
๖	ก่อสร้างถนน ค.ส.ล. พร้อมท่อ ระบายน้ำ ถนน พระแท่น ๑๓ ซอย ๓	เพื่อปรับปรุงถนน เดิมให้ได้มาตรฐาน และการระบายน้ำ มีประสิทธิภาพ ป้องกันน้ำท่วมขัง	ก่อสร้างถนนค.ส.ล.กว้าง๔.๐๐เมตร ยาว ๑๔๗ เมตร หนา ๐.๑๕ เมตร วางท่อระบายน้ำขนาด ๐.๔๐เมตร พร้อมบ่อกักหรือมีพื้นที่ผิวจราจร รวมบ่อกักไม่น้อยกว่า ๕๘๘ ตารางเมตร	๗๘๖,๐๐๐	-	-	-	-	ร้อยละของ ครัวเรือนที่ มีเส้นทาง การคมนาคม สะดวก	ถนนได้มาตรฐาน การระบายน้ำมี ประสิทธิภาพ แก้ไขปัญหาน้ำท่วมได้	ชุมชน ใหม่ร่วม ใจภาคี	กองช่าง

รายละเอียดโครงการพัฒนา
ที่นำมาจากแผนพัฒนาหมู่บ้านและแผนพัฒนาชุมชน
(พ.ศ. ๒๕๖๖ ถึง ๒๕๗๐)
เทศบาลเมืองท่าเรือพระแท่น

แบบ ผ.๐๒/๑

ก. ยุทธศาสตร์จังหวัดที่ ๕ การพัฒนาการค้า การลงทุน อุตสาหกรรมและเขตเศรษฐกิจพิเศษ

ข. ยุทธศาสตร์การพัฒนาของ อปท. ในเขตจังหวัดที่ ๒ การพัฒนาด้านโครงสร้างพื้นฐาน

๓. ยุทธศาสตร์การพัฒนาสาธารณูปโภค

๓.๑ แผนงานอุตสาหกรรมและโยธา

ที่	โครงการ	วัตถุประสงค์	เป้าหมาย (ผลผลิตของโครงการ)	งบประมาณ					ตัวชี้วัด (KPI)	ผลที่คาดว่าจะได้รับ	ที่มา ของ โครงการ	หน่วยงาน รับผิดชอบ
				๒๕๖๖ (บาท)	๒๕๖๗ (บาท)	๒๕๖๘ (บาท)	๒๕๖๙ (บาท)	๒๕๗๐ (บาท)				
๗	ก่อสร้างถนน ค.ส.ล. พร้อมท่อ ระบายน้ำ ถนน พระแท่น ๑๓ ซอย ๔	เพื่อปรับปรุงถนน เดิมให้ได้มาตรฐาน และการระบายน้ำ มีประสิทธิภาพ ป้องกันน้ำท่วมขัง	ก่อสร้างถนน ค.ส.ล. กว้าง ๔.๐๐ เมตร ยาว ๑๓๓ เมตร หนา หนา ๐.๑๕ เมตร วางท่อระบาย น้ำ ขนาด ๐.๔๐ เมตร พร้อมบ่อ พักหรือมีพื้นที่ผิวจราจรรวมบ่อ พักไม่น้อยกว่า ๕๓๒ ตารางเมตร	๗๑๘,๐๐๐	-	-	-	-	ร้อยละของ ครัวเรือนที่ มีเส้นทาง การคมนาคม สะดวก	ถนนได้มาตรฐาน การระบายน้ำมี ประสิทธิภาพ แก้ไขปัญหา น้ำท่วมได้	ชุมชน ใหม่ร่วม ใจรักดี	กองช่าง
๘	ก่อสร้างถนน ค.ส.ล. ถนน พระแท่น ๑๓ ซอยแยกบ้าน นายมีชัย	เพื่อปรับปรุงถนน เดิมให้ได้มาตรฐาน	ก่อสร้างถนน ค.ส.ล. กว้าง ๕.๐๐ เมตร ยาว ๓๐ เมตร หนา ๐.๑ ๕ เมตร หรือมีพื้นที่ ผิวจราจรรวมไม่น้อยกว่า ๑๕๐ ตารางเมตร	๑๐๐,๐๐๐	-	-	-	-	ร้อยละของ ครัวเรือนที่ มีเส้นทาง การ คมนาคม สะดวก	ถนนได้มาตรฐาน ประชาชนใช้สัญจร ไปมาได้สะดวกและ ปลอดภัย	ชุมชน ใหม่ร่วม ใจรักดี	กองช่าง

รายละเอียดโครงการพัฒนา
ที่นำมาจากแผนพัฒนาหมู่บ้านและแผนพัฒนาชุมชน
(พ.ศ. ๒๕๖๖ ถึง ๒๕๗๐)
เทศบาลเมืองท่าเรือพระแท่น

ก. ยุทธศาสตร์จังหวัดที่ ๕ การพัฒนาการค้า การลงทุน อุตสาหกรรมและเขตเศรษฐกิจพิเศษ

ข. ยุทธศาสตร์การพัฒนาของ อปท. ในเขตจังหวัดที่ ๒ การพัฒนาด้านโครงสร้างพื้นฐาน

๓. ยุทธศาสตร์การพัฒนาสาธารณูปโภค

๓.๑ แผนงานอุตสาหกรรมและโยธา

ที่	โครงการ	วัตถุประสงค์	เป้าหมาย (ผลผลิตของโครงการ)	งบประมาณ					ตัวชี้วัด (KPI)	ผลที่คาดว่าจะได้รับ	ที่มา ของ โครงการ	หน่วยงาน รับผิดชอบ หลัก
				๒๕๖๖ (บาท)	๒๕๖๗ (บาท)	๒๕๖๘ (บาท)	๒๕๖๙ (บาท)	๒๕๗๐ (บาท)				
๙	ก่อสร้างถนนเชื่อมถนนคอนกรีตหลังชุมชนพร้อมท่อระบายน้ำและไฟฟ้าต่อจากของเดิมถึงถนนพระแท่น ๘	เพื่อปรับปรุงถนนเดิมให้ได้มาตรฐานและการระบายน้ำมีประสิทธิภาพ ป้องกันน้ำท่วมขัง	ก่อสร้างถนน คสล หนา ๐.๑๕ เมตร กว้าง ๔ เมตร ยาวประมาณ ๒๐๐ เมตรพื้นที่รวมไม่น้อยกว่า ๘๐๐ ตารางเมตรและวางท่อระบายน้ำ ความยาวรวมไม่น้อยกว่า ๒๐๐ เมตรพร้อมติดตั้งไฟฟ้าข้างถนน	-	๑,๘๐๐,๐๐๐	-	-	-	ร้อยละของครัวเรือนที่มีเส้นทางคมนาคมสะดวก	ถนนได้มาตรฐาน ประชาชนใช้สัญจรไปมาได้ สะดวก และปลอดภัย	ชุมชนตะคร้ำเอน	กองช่าง
รวม	๙ โครงการ	-	-	๖,๗๗๖,๐๐๐	๑,๘๐๐,๐๐๐	-	-	-				

รายละเอียดโครงการพัฒนา
ที่นำมาจากแผนพัฒนาหมู่บ้านและแผนพัฒนาชุมชน
(พ.ศ. ๒๕๖๖ ถึง ๒๕๗๐)
เทศบาลเมืองท่าเรือพระแท่น

ก. ยุทธศาสตร์จังหวัดที่ ๑ การพัฒนาคุณภาพชีวิตประชาชนในทุกมิติ

ข. ยุทธศาสตร์การพัฒนาของ อปท. ในเขตจังหวัดที่ ๖ การพัฒนาด้านการบริหารจัดการ

๔. ยุทธศาสตร์การพัฒนาประสิทธิภาพการบริหารจัดการที่ดี

๔.๑ แผนงานบริหารงานทั่วไป

ที่	โครงการ	วัตถุประสงค์	เป้าหมาย (ผลผลิตของโครงการ)	งบประมาณ					ตัวชี้วัด (KPI)	ผลที่คาดว่าจะได้รับ	ที่มา ของ โครงการ	หน่วยงาน รับผิดชอบ หลัก
				๒๕๖๖ (บาท)	๒๕๖๗ (บาท)	๒๕๖๘ (บาท)	๒๕๖๙ (บาท)	๒๕๗๐ (บาท)				
๑	ให้บริการอินเทอร์เน็ตแบบไร้สายแก่ประชาชน	เพื่อเพิ่มช่องทางการเข้าถึงข้อมูลข่าวสารผ่านโลกออนไลน์ให้แก่ประชาชนได้อย่างทั่วถึงซึ่งเป็นการสร้างสังคมแห่งการเรียนรู้และส่งเสริมการท่องเที่ยวภายในเขตเทศบาล	จัดจ้างติดตั้งระบบอินเทอร์เน็ตแบบไร้สายความเร็วสูงภายในเขตเทศบาลเพื่อให้บริการแก่ประชาชนเยาวชนและนักท่องเที่ยว นักท่องเที่ยว ไม่น้อยกว่า ๓๐ จุด และ/หรือดำเนินการขอรับการสนับสนุนการติดตั้งอินเทอร์เน็ตแบบไร้สายความเร็วสูงจากหน่วยงานอื่น เช่น กระทรวงดิจิทัลเพื่อเศรษฐกิจและสังคม เป็นต้น	๕๐๐,๐๐๐	๕๐๐,๐๐๐	๕๐๐,๐๐๐	๕๐๐,๐๐๐	๕๐๐,๐๐๐	ร้อยละความพึงพอใจของประชาชนที่รับบริการ	ประชาชนสามารถเข้าถึงข้อมูลข่าวสารต่างๆ ของโลกออนไลน์ ที่เป็นแหล่งรวมข้อมูลข่าวสารโดยสามารถค้นคว้าข้อมูลได้อย่างง่ายทั้งเรื่องของการศึกษาข้อมูลการท่องเที่ยว เป็นต้น	ทุกชุมชน	กองวิชาการฯ

รายละเอียดโครงการพัฒนา
ที่นำมาจากแผนพัฒนาหมู่บ้านและแผนพัฒนาชุมชน
(พ.ศ. ๒๕๖๖ ถึง ๒๕๗๐)
เทศบาลเมืองท่าเรือพระแท่น

ก. ยุทธศาสตร์จังหวัดที่ ๑ การพัฒนาคุณภาพชีวิตประชาชนในทุกมิติ

ข. ยุทธศาสตร์การพัฒนาของ อปท. ในเขตจังหวัดที่ ๖ การพัฒนาด้านการบริหารจัดการ

๔. ยุทธศาสตร์การพัฒนาประสิทธิภาพการบริหารจัดการที่ดี

๔.๑ แผนงานบริหารงานทั่วไป

ที่	โครงการ	วัตถุประสงค์	เป้าหมาย (ผลผลิตของโครงการ)	งบประมาณ					ตัวชี้วัด (KPI)	ผลที่คาดว่าจะได้รับ	ที่มา ของ โครงการ	หน่วยงาน รับผิดชอบ หลัก
				๒๕๖๖ (บาท)	๒๕๖๗ (บาท)	๒๕๖๘ (บาท)	๒๕๖๙ (บาท)	๒๕๗๐ (บาท)				
๒	ติดตั้งระบบกระจายเสียงประชาสัมพันธ์ภายในเขตเทศบาล	เพื่อให้การบริการทางด้านข้อมูลข่าวสารทางท้องถิ่นของเทศบาลมีประสิทธิภาพมากยิ่งขึ้น	ติดตั้งเครื่องกระจายเสียงทางไกลอัตโนมัติแบบไร้สายภาครับพร้อมอุปกรณ์ภายในเขตเทศบาล	๒๔๐,๐๐๐	-	-	-	-	ความพึงพอใจของประชาชนที่รับข่าวสาร	ประชาชนสามารถรับฟังข้อมูลข่าวสารของเทศบาลได้ดีมากยิ่งขึ้นและทั่วถึง	ทุกชุมชน	กองวิชาการฯ
รวม	๒ โครงการ	-	-	๓๔๐,๐๐๐	๕๐๐,๐๐๐	๕๐๐,๐๐๐	๕๐๐,๐๐๐	๕๐๐,๐๐๐	-	-		

รายละเอียดโครงการพัฒนา
แผนพัฒนาเทศบาล (พ.ศ. ๒๕๖๖ ถึง ๒๕๗๐)
สำหรับ โครงการที่เกี่วข้องขององค์กรปกครองส่วนท้องถิ่น
เทศบาลเมืองท่าเรือพระแท่น

แบบ ผ.๐๒/๒

ก. ยุทธศาสตร์จังหวัดที่ ๕ การพัฒนาการค้า การลงทุน อุตสาหกรรมและเขตเศรษฐกิจพิเศษ

ข. ยุทธศาสตร์การพัฒนาของ อปท. ในเขตจังหวัดที่ ๑ การพัฒนาด้านเศรษฐกิจ

๑. ยุทธศาสตร์การพัฒนาเศรษฐกิจ

๑.๑ แผนงานเคหะและชุมชน

ที่	โครงการ	วัตถุประสงค์	เป้าหมาย (ผลผลิตของโครงการ)	งบประมาณ					ตัวชี้วัด (KPI)	ผลที่คาดว่าจะได้รับ	หน่วยงาน รับผิดชอบหลัก
				๒๕๖๖ (บาท)	๒๕๖๗ (บาท)	๒๕๖๘ (บาท)	๒๕๖๙ (บาท)	๒๕๗๐ (บาท)			
๑	ปรับปรุงสวนเฉลิมพระเกียรติ ร.๙	๑. เพื่อพัฒนาพื้นที่ให้เป็นศูนย์กลางการท่องเที่ยวและนันทนาการ ๒. เพื่อปรับภูมิทัศน์ให้เรียบร้อยสวยงาม ๓. เพื่อพัฒนาเศรษฐกิจในท้องถิ่น	ดำเนินการปรับปรุงสวนเฉลิมเกียรติ ร.๙ ดังนี้ ๑) ปรับปรุงทางเดินรอบสระน้ำ ๒) ติดตั้งเครื่องเด็กเล่น ๓) ติดตั้งรั้ว และปรับปรุงพื้นที่สนามเด็กเล่น ๔) ติดตั้งรั้วรอบสนามฟุตบอล ๕) ก่อสร้างลานจอดรถภายในสวนเฉลิมพระเกียรติ ร.๙ ๖) งานประติมากรรม	๔,๗๓๖,๐๐๐	-	-	-	-	จำนวนนักท่องเที่ยวมาแวะเยี่ยมเยียนสวน ร.๙	๑. มีสภาพภูมิทัศน์ที่สวยงามเป็นพื้นที่นันทนาการและประชาชนมาใช้เป็นที่พักผ่อนหย่อนใจเพิ่มขึ้น ๒. เพิ่มรายได้ให้แก่ประชาชนในเขตเทศบาล	กองช่าง
รวม	๑ โครงการ	-	-	๔,๗๓๖,๐๐๐	-	-	-	-	-	-	

รายละเอียดโครงการพัฒนา
แผนพัฒนาเทศบาล (พ.ศ. ๒๕๖๖ ถึง ๒๕๗๐)
สำหรับ โครงการที่เกี่วข้องกับขององค์กรปกครองส่วนท้องถิ่น
เทศบาลเมืองท่าเรือพระแท่น

ก. ยุทธศาสตร์จังหวัดที่ ๔ การพัฒนาการท่องเที่ยวคุณค่าสูงและเติบโตอย่างยั่งยืน

ข. ยุทธศาสตร์การพัฒนาของ อปท. ในเขตจังหวัดที่ ๑ การพัฒนาด้านเศรษฐกิจ

๑. ยุทธศาสตร์การพัฒนาเศรษฐกิจ

๑.๒ แผนงานอุตสาหกรรมและการโยธา

ที่	โครงการ	วัตถุประสงค์	เป้าหมาย (ผลผลิตของโครงการ)	งบประมาณ					ตัวชี้วัด (KPI)	ผลที่คาดว่าจะได้รับ	หน่วยงาน รับผิดชอบหลัก
				๒๕๖๖ (บาท)	๒๕๖๗ (บาท)	๒๕๖๘ (บาท)	๒๕๖๙ (บาท)	๒๕๗๐ (บาท)			
๑	ก่อสร้างศูนย์ส่งเสริม และพัฒนากอง ท่องเที่ยว	เพื่อส่งเสริมให้เป็น สถานที่ท่องเที่ยว เพิ่มรายได้ให้แก่ ท้องถิ่น	ก่อสร้างอาคารคอนกรีต เสริมเหล็กขนาด ๒ ชั้น พร้อม หอคอยชมวิว พร้อมปรับปรุง ภูมิทัศน์โดยรอบ บริเวณ โครงการหมู่บ้านมั่นคง	๔,๕๐๐,๐๐๐	-	-	-	-	ประชาชน มีความ พึงพอใจ มากกว่า ร้อยละ ๘๐	นักท่องเที่ยวเข้ามา แวะเยี่ยมเยียน ในท้องถิ่นมากขึ้น ทำให้ประชาชน มีรายได้มากยิ่งขึ้น	กองช่าง
รวม	๑ โครงการ			๔,๕๐๐,๐๐๐	-	-	-	-			

รายละเอียดโครงการพัฒนา
แผนพัฒนาเทศบาล (พ.ศ. ๒๕๖๖ ถึง ๒๕๗๐)
สำหรับ โครงการที่เกี่วข้องภาพขององค์กรปกครองส่วนท้องถิ่น
เทศบาลเมืองท่าเรือพระแท่น

- ก. ยุทธศาสตร์จังหวัดที่ ๑ การพัฒนาคุณภาพชีวิตประชาชนในทุกมิติ
ข. ยุทธศาสตร์การพัฒนาของ อปท. ในเขตจังหวัดที่ ๓ การพัฒนาด้านสังคม
๒. ยุทธศาสตร์การพัฒนาคุณภาพชีวิตและสังคม
๒.๖ แผนงานสร้างความเข้มแข็งของชุมชน

ที่	โครงการ	วัตถุประสงค์	เป้าหมาย (ผลผลิตของโครงการ)	งบประมาณ					ตัวชี้วัด (KPI)	ผลที่คาดว่าจะได้รับ	หน่วยงาน รับผิดชอบหลัก
				๒๕๖๖ (บาท)	๒๕๖๗ (บาท)	๒๕๖๘ (บาท)	๒๕๖๙ (บาท)	๒๕๗๐ (บาท)			
๑	บ้านมั่นคง เมืองท่าเรือ พระแท่น เพื่อ ช่วยเหลือราษฎร ที่ไม่มีที่อยู่อาศัย ระยะที่ ๒	เพื่อให้ราษฎรมีที่อยู่อาศัย ลดปัญหาชุมชนแออัด ป้องกัน และลดปัญหาการแพร่ระบาดของ ของยาเสพติดในชุมชนและ ท้องถิ่น เพื่อให้ราษฎร มีความ เป็นอยู่สภาพแวดล้อมที่ดี	จัดสรรที่ดินและปลูก สร้างให้ราษฎรได้อยู่ อาศัย จำนวน ๓๒ หลัง	๘,๕๐๐,๐๐๐	-	-	-	-	ร้อยละ ความพึงพอใจ ของประชาชน	ราษฎรมีที่ดินและบ้าน ที่อยู่อาศัยเป็นของ ตนเอง ลดปัญหาชุมชน แออัด ยาเสพติดในชุมชน มีสถานที่พักผ่อนหย่อนใจ และสนามกีฬา	กอง สวัสดิการฯ
รวม	๑ โครงการ			๘,๕๐๐,๐๐๐	-	-	-	-			

รายละเอียดโครงการพัฒนา
แผนพัฒนาเทศบาล (พ.ศ. ๒๕๖๖ ถึง ๒๕๗๐)
สำหรับ โครงการที่เกี่วข้องกับขององค์กรปกครองส่วนท้องถิ่น
เทศบาลเมืองท่าเรือพระแท่น

แบบ ผ.๐๒/๒

- ก. ยุทธศาสตร์จังหวัดที่ ๑ การพัฒนาคุณภาพชีวิตประชาชนในทุกมิติ
ข. ยุทธศาสตร์การพัฒนาของ อปท. ในเขตจังหวัดที่ ๓ การพัฒนาด้านสังคม
๒. ยุทธศาสตร์การพัฒนาคุณภาพชีวิตและสังคม
๒.๘ แผนงานอุตสาหกรรมและการโยธา

ที่	โครงการ	วัตถุประสงค์	เป้าหมาย (ผลผลิตของโครงการ)	งบประมาณ					ตัวชี้วัด (KPI)	ผลที่คาดว่าจะได้รับ	หน่วยงาน รับผิดชอบหลัก
				๒๕๖๖ (บาท)	๒๕๖๗ (บาท)	๒๕๖๘ (บาท)	๒๕๖๙ (บาท)	๒๕๗๐ (บาท)			
๑	ก่อสร้างอาคารโรงเรียนเทศบาล ๑	เพื่อให้นักเรียนในสถานศึกษามีห้องปฏิบัติการตามกลุ่มสาระการเรียนรู้ และมีพื้นที่จัดกิจกรรมพัฒนาทักษะด้านต่างๆ ให้เหมาะสมกับวัย	ก่อสร้างอาคารเรียนสำหรับโรงเรียนเทศบาล ๑ มีลักษณะ ๔ ชั้น ได้ถูกลงพร้อมตกแต่งอาคาร จัดหาครุภัณฑ์และติดตั้งระบบไฟฟ้าและน้ำประปา	๖๐,๐๐๐,๐๐๐	-	-	-	-	ร้อยละ ๘๐ ของนักเรียนมีห้องปฏิบัติการเพียงพอมือห้องปฏิบัติการเพียงพอต่อการจัดกิจกรรม	เด็กนักเรียนมีห้องปฏิบัติการเพียงพอและมีสถานที่สำหรับจัดกิจกรรมการเรียนการสอน	กองการศึกษา
๒	ก่อสร้างโรงยิมบริเวณริมแม่น้ำแม่กลองติดกับพื้นที่โครงการ	เพื่อให้มีสถานที่ออกกำลังกาย สร้างสรรค์กิจกรรมเชิงบวกให้กับเด็กเยาวชนและประชาชนทั่วไป	ดำเนินการก่อสร้างโรงยิม จำนวน ๑ แห่ง	-	-	๘,๐๐๐,๐๐๐	-	-	ร้อยละ ความพึงพอใจของประชาชน	เด็ก เยาวชนและประชาชนมีสถานที่ออกกำลังกาย ทำให้มีสุขภาพพลามัย	กองช่าง

รายละเอียดโครงการพัฒนา
แผนพัฒนาเทศบาล (พ.ศ. ๒๕๖๖ ถึง ๒๕๗๐)
สำหรับ โครงการที่เกินศักยภาพขององค์กรปกครองส่วนท้องถิ่น
เทศบาลเมืองท่าเรือพระแท่น

แบบ ผ.๐๒/๒

- ก. ยุทธศาสตร์จังหวัดที่ ๑ การพัฒนาคุณภาพชีวิตประชาชนในทุกมิติ
ข. ยุทธศาสตร์การพัฒนาของ อปท. ในเขตจังหวัดที่ ๓ การพัฒนาด้านสังคม
๒. ยุทธศาสตร์การพัฒนาคุณภาพชีวิตและสังคม
๒.๘ แผนงานอุตสาหกรรมและการโยธา

ที่	โครงการ	วัตถุประสงค์	เป้าหมาย (ผลผลิตของโครงการ)	งบประมาณ					ตัวชี้วัด (KPI)	ผลที่คาดว่าจะได้รับ	หน่วยงาน รับผิดชอบหลัก
				๒๕๖๖ (บาท)	๒๕๖๗ (บาท)	๒๕๖๘ (บาท)	๒๕๖๙ (บาท)	๒๕๗๐ (บาท)			
	บ้านมั่นคง	ส่งเสริมสุขภาพพลานามัย ส่งเสริมการเรียนรู้สร้างความ สามัคคี ป้องกันและลดการ แพร่ระบาดของยาเสพติดใน ชุมชนและท้องถิ่น								ที่แข็งแรง ใช้เวลา ว่างให้เกิดประโยชน์ ห่างไกลยาเสพติด	
๓	ปรับปรุงและ ซ่อมแซมอาคาร สระว่ายน้ำ เทศบาลเมือง ท่าเรือพระแท่น	เพื่อปรับปรุงซ่อมแซม อาคารสระว่ายน้ำให้มี ความปลอดภัยรองรับ การจัดกิจกรรมต่างๆ เพื่อให้เด็ก เยาวชน และ ประชาชนในเขตเทศบาล และใกล้เคียงได้รับการ พัฒนาร่างกายให้สมบูรณ์	ดำเนินการปรับปรุงซ่อมแซม อาคารสระว่ายน้ำเทศบาล เมืองท่าเรือพระแท่น	-	-	-	๒๐,๐๐๐,๐๐๐	-	ความพึง พอใจ ของผู้ใช้ บริการ ไม่น้อย กว่าร้อยละ ๘๐	มีอาคารสระว่ายน้ำที่ สะดวกปลอดภัย เด็ก เยาวชนและประชาชน ได้รับประโยชน์	กองการ ศึกษา
รวม	๓ โครงการ			๖๐,๐๐๐,๐๐๐	-	๘,๐๐๐,๐๐๐	๒๐,๐๐๐,๐๐๐	-			

รายละเอียดโครงการพัฒนา
แผนพัฒนาเทศบาล (พ.ศ. ๒๕๖๖ ถึง ๒๕๗๐)
สำหรับ โครงการที่เกี่วข้องกับภาพขององค์กรปกครองส่วนท้องถิ่น
เทศบาลเมืองท่าเรือพระแท่น

ก. ยุทธศาสตร์จังหวัดที่ ๕ การพัฒนาการค้า การลงทุน อุตสาหกรรมและเขตเศรษฐกิจพิเศษ

ข. ยุทธศาสตร์การพัฒนาของ อปท. ในเขตจังหวัดที่ ๒ การพัฒนาด้านโครงสร้างพื้นฐาน

๓. ยุทธศาสตร์การพัฒนาสาธารณูปโภค

๓.๒ แผนงานอุตสาหกรรมและการโยธา

ที่	โครงการ	วัตถุประสงค์	เป้าหมาย (ผลผลิตของโครงการ)	งบประมาณ					ตัวชี้วัด (KPI)	ผลที่คาดว่าจะได้รับ	หน่วยงาน รับผิดชอบหลัก
				๒๕๖๖ (บาท)	๒๕๖๗ (บาท)	๒๕๖๘ (บาท)	๒๕๖๙ (บาท)	๒๕๗๐ (บาท)			
๑	ติดตั้งเสาไฟฟ้า ส่องสว่าง (High Mast)	เพื่อแก้ไขปัญหาเรื่องไฟฟ้า ส่องสว่างไม่เพียงพอบริเวณ จุดเสี่ยงอันตราย ป้องกันความ เสียหายต่อชีวิตและทรัพย์สิน ของประชาชนในเขตเทศบาล	ติดตั้งเสาไฟฟ้าส่องสว่าง (High Mast) ขนาดความสูง ๑๕ เมตร พร้อมโคมไฟส่องสว่าง ขนาด ๔๐๐ วัตต์ จำนวน ๖ ดวง จำนวน ๔ ต้น	๑,๖๐๐,๐๐๐	-	-	-	-	ร้อยละของ จำนวนถนน ที่ได้รับแสง สว่างจากไฟฟ้า สาธารณะ	สามารถเพิ่มระบบ ไฟฟ้าส่องสว่างตาม แยกต่างๆ เพิ่มความ ปลอดภัยในชีวิตและ ทรัพย์สิน	กองช่าง
๒	เปลี่ยนไฟฟ้า แสงสว่างภายใน เขตเทศบาลเมือง ท่าเรือพระแท่น	เพื่อเป็นการแก้ไขปัญหาเรื่อง อุปกรณ์ไฟฟ้าที่มีอายุการใช้งาน เกินกำหนด เป็นการประหยัด ค่ากระแสไฟฟ้าลงจากเดิม ป้องกันความเสียหายต่อชีวิต และทรัพย์สินของประชาชน	เปลี่ยนโคมไฟถนน LED ขนาด ๑๐๐W พร้อมกิ่ง พิวส์ดอกเห็ด สำหรับโคม จำนวน ๓๕๓ ชุด โคมไฟถนน LED ขนาด ๔๐W ๑,๗๕๓ หลอด และ Flood Light ขนาด ๔๐W ๔๙๕ หลอด, ๒๐๐W ๙๔ หลอด พร้อมอุปกรณ์ต่างๆ	๑๓,๐๒๘,๕๐๐	-	-	-	-	ร้อยละของ จำนวนถนน ที่ได้รับแสง สว่างจาก ไฟฟ้า สาธารณะ	มีอุปกรณ์ไฟฟ้า ที่ใหม่ ป้องกัน อันตราย สามารถ ประหยัดค่ากระแส ไฟฟ้าลดลง	กองช่าง

รายละเอียดโครงการพัฒนา
แผนพัฒนาเทศบาล (พ.ศ. ๒๕๖๖ ถึง ๒๕๗๐)
สำหรับ โครงการที่เกินศักยภาพขององค์กรปกครองส่วนท้องถิ่น
เทศบาลเมืองท่าเรือพระแท่น

ก. ยุทธศาสตร์จังหวัดที่ ๕ การพัฒนาการค้า การลงทุน อุตสาหกรรมและเขตเศรษฐกิจพิเศษ

ข. ยุทธศาสตร์การพัฒนาของ อปท. ในเขตจังหวัดที่ ๒ การพัฒนาด้านโครงสร้างพื้นฐาน

๓. ยุทธศาสตร์การพัฒนาสาธารณูปโภค

๓.๒ แผนงานอุตสาหกรรมและการโยธา

ที่	โครงการ	วัตถุประสงค์	เป้าหมาย (ผลผลิตของโครงการ)	งบประมาณ					ตัวชี้วัด (KPI)	ผลที่คาดว่าจะได้รับ	หน่วยงาน รับผิดชอบหลัก
				๒๕๖๖ (บาท)	๒๕๖๗ (บาท)	๒๕๖๘ (บาท)	๒๕๖๙ (บาท)	๒๕๗๐ (บาท)			
๓	ปรับปรุงถนนและท่อระบายน้ำบริเวณถนนแสงชูโต ๒๓ (หลังโรงเรียน)	ปรับปรุงถนนเดิมให้ได้มาตรฐานและการระบายน้ำมีประสิทธิภาพ	ก่อสร้างถนน ค.ส.ล. กว้างเฉลี่ย ๕ เมตร ยาวไม่น้อยกว่า ๑๐๐ เมตร หรือมีพื้นที่ไม่น้อยกว่า ๕๐๐ ตารางเมตร พร้อมบ่อพักท่อระบายน้ำขนาด ๐.๖๐ เมตร	๖๕๐,๐๐๐	-	-	-	-	ร้อยละของครัวเรือนที่มีเส้นทางคมนาคมสะดวก	ถนนเดิมได้มาตรฐานและการระบายน้ำเป็นไปอย่างมีประสิทธิภาพ	กองช่าง
๔	ปรับปรุงถนนและท่อระบายน้ำบริเวณท้ายซอยถนนแสงชูโต ๒๕	เพื่อปรับปรุงถนนเดิมให้ได้มาตรฐานและการระบายน้ำมีประสิทธิภาพ	ปรับปรุงผิวจราจรพร้อมซ่อมแซมท่อระบายน้ำ ขนาด Ø ๑.๒๐ เมตร ความยาวไม่น้อยกว่า ๔๐.๐๐ เมตร พร้อมบ่อพัก	๖,๕๐๐,๐๐๐	-	-	-	-	ร้อยละของครัวเรือนที่มีเส้นทางคมนาคมสะดวก	การระบายน้ำเป็นไปอย่างมีประสิทธิภาพ ป้องกันปัญหาน้ำท่วมขัง	กองช่าง
รวม	๔ โครงการ			๒๑,๗๗๘,๕๐๐	-	-	-	-			

รายละเอียดโครงการพัฒนา

แบบ ผ.๐๒/๒

แผนพัฒนาเทศบาล (พ.ศ. ๒๕๖๖ ถึง ๒๕๗๐)

สำหรับ โครงการที่เกี่วข้องกับภาพขององค์กรปกครองส่วนท้องถิ่น
เทศบาลเมืองท่าเรือพระแท่น

ก. ยุทธศาสตร์จังหวัดที่ ๕ การพัฒนาการค้า การลงทุน อุตสาหกรรมและเขตเศรษฐกิจพิเศษ

ข. ยุทธศาสตร์การพัฒนาของ อปท. ในเขตจังหวัดที่ ๒ การพัฒนาด้านโครงสร้างพื้นฐาน

๓. ยุทธศาสตร์การพัฒนาสาธารณูปโภค

๓.๓ แผนงานการพาณิชย์

ที่	โครงการ	วัตถุประสงค์	เป้าหมาย (ผลผลิตของโครงการ)	งบประมาณ					ตัวชี้วัด (KPI)	ผลที่คาดว่าจะได้รับ	หน่วยงาน รับผิดชอบหลัก
				๒๕๖๖ (บาท)	๒๕๖๗ (บาท)	๒๕๖๘ (บาท)	๒๕๖๙ (บาท)	๒๕๗๐ (บาท)			
๑	ปรับปรุงท่อเมนประปา บริเวณถนนพระแท่น ฝั่งตงเฮงการเกษตรถึง สุดเขตเทศบาล	เพื่อทดแทนท่อเก่าเดิมที่เสื่อมสภาพ	ปรับปรุงท่อเมนประปา โดยการวางท่อเมนพีวีซี Ø ๑๕๐ มิลลิเมตร ชั้น ๑๓.๕ ระยะทาง ๒,๐๔๐ เมตร บริเวณถนนพระแท่นฝั่งตงเฮงการเกษตรถึง สุดเขตเทศบาล	๓,๔๐๐,๐๐๐	-	-	-	-	ร้อยละของครัวเรือนที่ได้รับบริการจากเทศบาล	ลดอัตราน้ำที่สูญเสีย	กองการประปา
๒	ปรับปรุงวางท่อเมนประปาพีวีซี ขนาด ๒๐๐ มม. ถนนแสงชูโต(มุมร้าน (มุมร้านขนมจีน ถนนพระแท่น - สุดเขตเทศบาล ฝั่งสำนักงานเทศบาล	เพื่อแก้ไขปัญหาความเดือดร้อนของประชาชน ลดการสูญเสียของน้ำประปาและลดต้นทุนการผลิต	ก่อสร้างวางท่อเมนประปาใหม่พีวีซี หนาชั้น ๑๓.๕ ขนาด ๒๐๐ มม. ระยะ ๑,๘๘๐ เมตร	๘,๒๗๐,๐๐๐	-	-	-	-	ร้อยละของครัวเรือนที่ได้รับบริการจากเทศบาล	ลดอัตราน้ำที่สูญเสีย	กองการประปา
รวม	๒ โครงการ			๑๑,๖๗๐,๐๐๐	-	-	-	-			

รายละเอียดโครงการพัฒนา
แผนพัฒนาเทศบาล (พ.ศ. ๒๕๖๖ ถึง ๒๕๗๐)
สำหรับ โครงการที่เกี่วข้องกับขององค์กรปกครองส่วนท้องถิ่น
เทศบาลเมืองท่าเรือพระแท่น

- ก. ยุทธศาสตร์จังหวัดที่ ๒ การพัฒนาเมืองให้น่าอยู่ เป็นมิตรต่อสิ่งแวดล้อม
ข. ยุทธศาสตร์การพัฒนาของ อปท. ในเขตจังหวัดที่ ๔ การพัฒนาด้านทรัพยากรธรรมชาติและสิ่งแวดล้อม
๕. ยุทธศาสตร์การพัฒนาระบบการจัดการทรัพยากรธรรมชาติและสิ่งแวดล้อม

๕.๑ แผนงานเคหะและชุมชน

ที่	โครงการ	วัตถุประสงค์	เป้าหมาย (ผลผลิตของโครงการ)	งบประมาณ					ตัวชี้วัด (KPI)	ผลที่คาดว่าจะได้รับ	หน่วยงาน รับผิดชอบหลัก
				๒๕๖๖ (บาท)	๒๕๖๗ (บาท)	๒๕๖๘ (บาท)	๒๕๖๙ (บาท)	๒๕๗๐ (บาท)			
๑	จัดซื้อรถบรรทุกขยะ	๑.เพื่อให้มีรถบรรทุกขยะเพียงพอต่อการปฏิบัติงานทดแทนคันเดิมที่มีสภาพชำรุด ๒.เพื่อลดปัญหาขยะตกค้างภายในเทศบาล	๑) รถบรรทุกขยะ ขนาด ๖ ตัน ๖ ล้อ ปริมาตรกระบะบอกลูบไม่ต่ำกว่า ๖,๐๐๐ ซีซี หรือกำลังเครื่องยนต์สูบสูงสุดไม่ต่ำกว่า ๑๗๐ กิโลวัตต์ จำนวน ๑ คัน แบบอัตโนมัติ ๑.๑ ตู้บรรทุกมูลฝอย มีขนาดความจุของตู้ไม่น้อยกว่า ๑๐ ลบ.ม. และสามารถรับน้ำหนักมูลฝอยได้ ไม่น้อยกว่า ๕,๐๐๐ กก. ๑.๒ ตัวถังทำด้วยเหล็กหนาไม่น้อยกว่า ๓ มม. พื้นหนาไม่น้อยกว่า ๔.๕๐ มิลลิเมตร	๒,๔๐๐,๐๐๐	-	-	-	-	ร้อยละ ๘๐	๑.ลดปัญหาขยะตกค้างภายในเขตเทศบาลฯ ๒.มีการผลัดเปลี่ยนรถขยะเดิมที่ใช้งานบ่อยครั้งและชำรุด	กอง สาธารณสุขฯ
รวม	๑ โครงการ			๒,๔๐๐,๐๐๐	-	-	-	-			

รายละเอียดโครงการพัฒนา

แบบ ผ.๐๒/๒

แผนพัฒนาเทศบาล (พ.ศ. ๒๕๖๖ ถึง ๒๕๗๐)
สำหรับ โครงการที่เกี่วข้องกับขององค์กรปกครองส่วนท้องถิ่น
เทศบาลเมืองท่าเรือพระแท่น

- ก. ยุทธศาสตร์จังหวัดที่ ๒ การพัฒนาเมืองให้น่าอยู่ เป็นมิตรต่อสิ่งแวดล้อม
- ข. ยุทธศาสตร์การพัฒนาของ อปท. ในเขตจังหวัดที่ ๔ การพัฒนาด้านทรัพยากรธรรมชาติและสิ่งแวดล้อม
๕. ยุทธศาสตร์การพัฒนาระบบการจัดการทรัพยากรธรรมชาติและสิ่งแวดล้อม
- ๕.๒ แผนงานอุตสาหกรรมและการโยธา

ที่	โครงการ	วัตถุประสงค์	เป้าหมาย (ผลผลิตของโครงการ)	งบประมาณ					ตัวชี้วัด (KPI)	ผลที่คาดว่าจะได้รับ	หน่วยงาน รับผิดชอบหลัก
				๒๕๖๖ (บาท)	๒๕๖๗ (บาท)	๒๕๖๘ (บาท)	๒๕๖๙ (บาท)	๒๕๗๐ (บาท)			
๑	ก่อสร้างเขื่อนป้องกัน ตลิ่งริมแม่น้ำ แม่กลอง	๑. เพื่อป้องกันการพังทลาย ของดินมิให้เกิดความเสี หายต่อทรัพย์สินของทาง ราชการและประชาชน ๒. เพื่อเป็นการอนุรักษ์ ลำน้ำแม่น้ำแม่กลอง ปรับ ปรุงสภาพภูมิทัศน์บริเวณ ริมน้ำให้มีความเป็น ระเบียบเรียบร้อยสวยงาม ๓. เพื่อให้มีสถานที่ในการ พักผ่อนหย่อนใจและมี นักท่องเที่ยวเข้ามาชม ทัศนียภาพริมแม่น้ำมากขึ้น	โดยทำการก่อสร้างเขื่อนป้องกัน ตลิ่งริมแม่น้ำแม่กลอง ช่วงที่ ๑ บริเวณหลังวัดท่าเรือ ถมดินหลังเขื่อนเป็นพื้นที่รวม ไม่น้อยกว่า ๔,๘๐๐ ตารางเมตร ความยาวรวมของเขื่อนป้องกันตลิ่ง ไม่น้อยกว่า ๑๖๓.๐๐ เมตร เขื่อน ป้องกันตลิ่งพร้อมเรียงหินหนา ประมาณ ๐.๕๐ เมตร แทรกโพรง ด้วยหินเล็กพร้อมยาแนวและเรียง หินใส่กล่องเมทเทอร์ส ขนาด ๓.๐๐ x๒.๐๐x๐.๓๐ เมตร ปูด้วยแผ่นใย สังเคราะห์ตลอดพื้นที่ก่อสร้าง	-	-	๓๐,๐๐๐,๐๐๐	-	-	ร้อยละของ ครัวเรือนที่ ได้รับความ ปลอดภัย	ประชาชนที่อาศัยอยู่บริเวณ ตลิ่งมีความปลอดภัยในชีวิต และทรัพย์สินมากยิ่งขึ้น สภาพดินบริเวณตลิ่ง ถนน ลาดยางและทรัพย์สินอื่นๆ ของทางราชการไม่เกิดการ เสียหาย หรือถูกน้ำกัดเซาะ พังทลาย ทำให้บ้านเมืองมี ความเป็นระเบียบเรียบร้อย ร้อยและดูสวยงาม ทำให้เป็น เมืองน่าอยู่น่าอาศัย ประชาชนมีสถานที่ในการ พักผ่อนหย่อนใจมากยิ่งขึ้น	กองช่าง

รายละเอียดโครงการพัฒนา
แผนพัฒนาเทศบาล (พ.ศ. ๒๕๖๖ ถึง ๒๕๗๐)
สำหรับ โครงการที่เกี่วข้องกับขององค์กรปกครองส่วนท้องถิ่น
เทศบาลเมืองท่าเรือพระแท่น

- ก. ยุทธศาสตร์จังหวัดที่ ๒ การพัฒนาเมืองให้น่าอยู่ เป็นมิตรต่อสิ่งแวดล้อม
- ข. ยุทธศาสตร์การพัฒนาของ อปท. ในเขตจังหวัดที่ ๔ การพัฒนาด้านทรัพยากรธรรมชาติและสิ่งแวดล้อม
๕. ยุทธศาสตร์การพัฒนาระบบการจัดการทรัพยากรธรรมชาติและสิ่งแวดล้อม
- ๕.๒ แผนงานอุตสาหกรรมและการโยธา

ที่	โครงการ	วัตถุประสงค์	เป้าหมาย (ผลผลิตของโครงการ)	งบประมาณ					ตัวชี้วัด (KPI)	ผลที่คาดว่าจะได้รับ	หน่วยงาน รับผิดชอบหลัก
				๒๕๖๖ (บาท)	๒๕๖๗ (บาท)	๒๕๖๘ (บาท)	๒๕๖๙ (บาท)	๒๕๗๐ (บาท)			
			ช่วงที่ ๒ เชื่อมต่อแนวเขื่อนเดิมของกรมโยธาธิการและผังเมือง ดำเนินการก่อสร้างเขื่อนป้องกันตลิ่งริมแม่น้ำแม่กลองต่อจากแนวเขื่อนป้องกันตลิ่งเดิมของกรมโยธาธิการและผังเมือง ความยาวรวมไม่น้อยกว่า ๑๓๐.๐๐ ม. โดยถมดินบดอัดแน่น พร้อมปูแผ่นใยสังเคราะห์แล้วเรียงหินหนาประมาณ ๐.๕๐ เมตร แทรกโพรงด้วยหินเล็กพร้อมยาแนวเรียงหินใส่กล่อง เมทเทรสนขนาด ๓.๐๐ x๒.๐๐x๐.๓๐ เมตร ปูด้วยแผ่น								

รายละเอียดโครงการพัฒนา

แบบ ผ.๐๒/๒

แผนพัฒนาเทศบาล (พ.ศ. ๒๕๖๖ ถึง ๒๕๗๐)
สำหรับ โครงการที่เกี่วข้องกับขององค์กรปกครองส่วนท้องถิ่น
เทศบาลเมืองท่าเรือพระแท่น

- ก. ยุทธศาสตร์จังหวัดที่ ๒ การพัฒนาเมืองให้น่าอยู่ เป็นมิตรต่อสิ่งแวดล้อม
- ข. ยุทธศาสตร์การพัฒนาของ อปท. ในเขตจังหวัดที่ ๔ การพัฒนาด้านทรัพยากรธรรมชาติและสิ่งแวดล้อม
๕. ยุทธศาสตร์การพัฒนาระบบการจัดการทรัพยากรธรรมชาติและสิ่งแวดล้อม
- ๕.๒ แผนงานอุตสาหกรรมและการโยธา

ที่	โครงการ	วัตถุประสงค์	เป้าหมาย (ผลผลิตของโครงการ)	งบประมาณ					ตัวชี้วัด (KPI)	ผลที่คาดว่าจะได้รับ	หน่วยงาน รับผิดชอบหลัก
				๒๕๖๖ (บาท)	๒๕๖๗ (บาท)	๒๕๖๘ (บาท)	๒๕๖๙ (บาท)	๒๕๗๐ (บาท)			
			ใยสังเคราะห์ตลอดพื้นที่ก่อสร้าง ช่วงที่ ๓ บริเวณโครงการจัดหา ที่อยู่ใหม่ชุมชนหนองรี -บูรณาการทำการก่อสร้างเขื่อน ป้องกันตลิ่งริมแม่น้ำแม่กลอง ความยาวรวมไม่น้อยกว่า ๖๔๐ม. ถมด้วยดินบดอัดแน่นใช้หินเรียง หน้า ๐.๕๐ เมตร แทรกโพรงด้วย หินเล็กพร้อมยาแนวและเรียงหิน ใส่กล่องเมทเทรอส ขนาด ๓.๐๐x ๒.๐๐x๐.๓๐ เมตร คั้นหินทิ้ง ขนาดหิน ๐.๓๐ - ๐.๕๐ เมตร ปูด้วยแผ่นใยสังเคราะห์ตลอด								

รายละเอียดโครงการพัฒนา

แบบ ผ.๐๒/๒

แผนพัฒนาเทศบาล (พ.ศ. ๒๕๖๖ ถึง ๒๕๗๐)
สำหรับ โครงการที่เกี่วข้องกับภาพขององค์กรปกครองส่วนท้องถิ่น
เทศบาลเมืองท่าเรือพระแท่น

- ก. ยุทธศาสตร์จังหวัดที่ ๒ การพัฒนาเมืองให้น่าอยู่ เป็นมิตรต่อสิ่งแวดล้อม
ข. ยุทธศาสตร์การพัฒนาของ อปท. ในเขตจังหวัดที่ ๔ การพัฒนาด้านทรัพยากรธรรมชาติและสิ่งแวดล้อม
๕. ยุทธศาสตร์การพัฒนาระบบการจัดการทรัพยากรธรรมชาติและสิ่งแวดล้อม
๕.๒ แผนงานอุตสาหกรรมและการโยธา

ที่	โครงการ	วัตถุประสงค์	เป้าหมาย (ผลผลิตของโครงการ)	งบประมาณ					ตัวชี้วัด (KPI)	ผลที่คาดว่าจะได้รับ	หน่วยงาน รับผิดชอบหลัก
				๒๕๖๖ (บาท)	๒๕๖๗ (บาท)	๒๕๖๘ (บาท)	๒๕๖๙ (บาท)	๒๕๗๐ (บาท)			
			พื้นที่ก่อสร้าง พร้อมประตู ปิด-เปิดน้ำ จำนวน ๒ จุด - ปรับปรุงภูมิทัศน์บริเวณสันเขื่อน โดยก่อสร้างม้านั่ง ค.ส.ล. พร้อม ราวกันตกและกระถางปลูกต้นไม้ ค.ส.ล. ความยาวรวมประมาณ ๖๐๐.๐๐ม. ก่อสร้างลานปูบล็อก ลายคชกริช เป็นพื้นที่รวมไม่น้อย กว่า ๘๔๐ ตารางเมตร								
รวม	๑ โครงการ			-	-	๓๐,๐๐๐,๐๐๐	-	-			

บัญชีครุภัณฑ์

แผนพัฒนาเทศบาล (พ.ศ. ๒๕๖๖ ถึง ๒๕๗๐)

เทศบาลเมืองท่าเรือพระแท่น

แบบ ผ.๐๓

ที่	แผนงาน	หมวด	ประเภท	เป้าหมาย (ผลผลิตของครุภัณฑ์)	งบประมาณ					หน่วยงาน รับผิดชอบ หลัก
					๒๕๖๖ (บาท)	๒๕๖๗ (บาท)	๒๕๖๘ (บาท)	๒๕๖๙ (บาท)	๒๕๗๐ (บาท)	
๑	การศึกษา	ค่าครุภัณฑ์	ครุภัณฑ์สำนักงาน	๑) โต๊ะพับหน้าขาว จำนวน ๒๐ ตัว ตัวละ ๑,๘๕๐ บาท ขนาด ๑๘๐x๔๕x๗๕ ซม. เป็นเงิน ๓๖,๘๐๐ บาท	๓๖,๘๐๐					กองการศึกษา
				๒) เก้าอี้จัดเลี้ยงบุณวม จำนวน ๔๐ ตัว ตัวละ ๘๐๐ บาท ขนาดกว้าง ๔๔.๓xลึก๕๕xสูง๙๐ เซนติเมตร เป็นเงิน ๓๒,๐๐๐ บาท	๓๒,๐๐๐					กองการศึกษา
รวมครุภัณฑ์สำนักงาน					๖๘,๘๐๐	-	-	-	-	
			ครุภัณฑ์การศึกษา	๑) ตู้เหล็กทึบ ๒ บานเปิด มือจับ ชนิดปิด จำนวน ๖ ตู้ ราคาตู้ละ ๕,๙๐๐ บาท เป็นเงิน ๓๕,๔๐๐ บาท	๓๕,๔๐๐	-	-	-	-	กองการศึกษา
				๒) โต๊ะชุดนักเรียนประถม จำนวน ๓๐ ชุด ราคาชุดละ ๑,๗๐๐ บาท ขนาดประมาณ สูง ๗๖๐ กว้าง ๔๐๐ ยาว ๖๐๐ มิลลิเมตร เก้าอี้นักเรียนขนาดสูง ๓๘๐ ยาว กว้าง ๓๙๐ ยาว ๓๘๐ มิลลิเมตร เป็นเงิน ๕๑,๐๐๐ บาท	๕๑,๐๐๐					กองการศึกษา
				๓) โต๊ะพับหน้าขาว จำนวน ๒๐ ตัว ตัวละ ๑,๘๕๐ บาท ขนาด ๑๘๐x๔๕x๗๕ ซม. เป็นเงิน ๓๖,๘๐๐ บาท	๓๖,๘๐๐					กองการศึกษา

บัญชีครุภัณฑ์

แบบ ผ.๐๓

แผนพัฒนาเทศบาล (พ.ศ. ๒๕๖๖ ถึง ๒๕๗๐)

เทศบาลเมืองท่าเรือพระแท่น

ที่	แผนงาน	หมวด	ประเภท	เป้าหมาย (ผลผลิตของครุภัณฑ์)	งบประมาณ					หน่วยงาน รับผิดชอบ หลัก
					๒๕๖๖ (บาท)	๒๕๖๗ (บาท)	๒๕๖๘ (บาท)	๒๕๖๙ (บาท)	๒๕๗๐ (บาท)	
				๔) เก้าอี้จัดเลี้ยงบุณวม จำนวน ๔๐ ตัว ตัวละ ๘๐๐ บาท ขนาดกว้าง ๔๔.๓xลึก๕๕xสูง๙๐ เซนติเมตร เป็นเงิน ๓๒,๐๐๐ บาท	๓๒,๐๐๐					กองการศึกษา
รวมครุภัณฑ์การศึกษา					๑๕๕,๒๐๐	-	-	-	-	
รวมแผนงานการศึกษา					๒๒๔,๐๐๐	-	-	-	-	
๒	เคหะและชุมชน	ค่าครุภัณฑ์	ครุภัณฑ์การศึกษา	๑) เครื่องเด็กเล่น	๑,๐๐๐,๐๐๐	-	-	-	-	กองช่าง
รวมครุภัณฑ์การศึกษา					๑,๐๐๐,๐๐๐	-	-	-	-	
รวมแผนงานเคหะและชุมชน					๑,๐๐๐,๐๐๐	-	-	-	-	

ส่วนที่ ๔

การติดตามและประเมินผล

การติดตามและประเมินผลแผนพัฒนาท้องถิ่น ตามระเบียบกระทรวงมหาดไทยว่าด้วย การจัดทำแผนพัฒนาขององค์กรปกครองส่วนท้องถิ่น พ.ศ. ๒๕๔๘ แก้ไขเพิ่มเติมถึง (ฉบับที่ ๓) พ.ศ. ๒๕๖๑ ได้กำหนดแบบให้คณะกรรมการติดตามและประเมินผลแผนพัฒนาท้องถิ่น ดำเนินการให้คะแนนตามเกณฑ์ที่กำหนดไว้ ซึ่งเป็นส่วนหนึ่งของการติดตามและประเมินผลแผนพัฒนา โดยให้ดำเนินการให้แล้วเสร็จภายในหกสิบวัน นับแต่วันที่ประกาศใช้งบประมาณรายจ่าย มีรายละเอียดดังนี้

๔.๑ การติดตามและประเมินผลยุทธศาสตร์

๑. แนวทางการพิจารณาการติดตามและประเมินผลยุทธศาสตร์เพื่อความสอดคล้องแผนพัฒนาท้องถิ่น ประกอบด้วย

- ๑.๑ ข้อมูลสภาพทั่วไปและข้อมูลพื้นฐานขององค์กรปกครองส่วนท้องถิ่น ๒๐ คะแนน
- ๑.๒ การวิเคราะห์สถานการณ์และศักยภาพ ๒๐ คะแนน
- ๑.๓ ยุทธศาสตร์ ๖๐ คะแนน ประกอบด้วย

- (๑) ยุทธศาสตร์ขององค์กรปกครองส่วนท้องถิ่น ๑๐ คะแนน
- (๒) ยุทธศาสตร์ขององค์กรปกครองส่วนท้องถิ่นในเขตจังหวัด ๑๐ คะแนน
- (๓) ยุทธศาสตร์จังหวัด ๑๐ คะแนน
- (๔) วิสัยทัศน์ ๕ คะแนน
- (๕) กลยุทธ์ ๕ คะแนน
- (๖) เป้าประสงค์ของแต่ละประเด็นกลยุทธ์ ๕ คะแนน
- (๗) จุดยืนทางยุทธศาสตร์ ๕ คะแนน
- (๘) แผนงาน ๕ คะแนน
- (๙) ความเชื่อมโยงของยุทธศาสตร์ในภาพรวม ๕ คะแนน

คะแนนรวม ๑๐๐ คะแนน เกณฑ์ที่ควรได้เพื่อให้เกิดความสอดคล้องและขับเคลื่อนการพัฒนาท้องถิ่นขององค์กรปกครองส่วนท้องถิ่น ไม่ควรมีน้อยกว่าร้อยละ ๘๐ (๘๐ คะแนน)

๔.๒ การติดตามและประเมินผลโครงการ

๑. แนวทางการพิจารณาการติดตามและประเมินผลโครงการเพื่อความสอดคล้องแผนพัฒนาท้องถิ่น ประกอบด้วย

- ๑.๑ การสรุปสถานการณ์การพัฒนา ๑๐ คะแนน
- ๑.๒ การประเมินผลการนำแผนพัฒนาท้องถิ่นไปปฏิบัติในเชิงปริมาณ ๑๐ คะแนน
- ๑.๓ การประเมินผลการนำแผนพัฒนาท้องถิ่นไปปฏิบัติในเชิงคุณภาพ ๑๐ คะแนน
- ๑.๔ แผนงานและยุทธศาสตร์การพัฒนา ๑๐ คะแนน
- ๑.๕ โครงการพัฒนา ๖๐ คะแนน ประกอบด้วย
 - (๑) ความชัดเจนของชื่อโครงการ ๕ คะแนน
 - (๒) กำหนดวัตถุประสงค์สอดคล้องกับโครงการ ๕ คะแนน
 - (๓) เป้าหมาย (ผลผลิตของโครงการ) มีความชัดเจนนำไปสู่การตั้งงบประมาณได้ถูกต้อง ๕ คะแนน

- (๔) โครงการมีความสอดคล้องกับแผนยุทธศาสตร์ชาติ ๒๐ ปี ๕ คะแนน
 - (๕) เป้าหมาย (ผลผลิตของโครงการ) มีความสอดคล้องกับแผนพัฒนาเศรษฐกิจและสังคมแห่งชาติ ฉบับที่ ๑๒ ๕ คะแนน
 - (๖) โครงการมีความสอดคล้องกับ Thailand ๔.๐ ๕ คะแนน
 - (๗) โครงการสอดคล้องกับยุทธศาสตร์จังหวัด ๕ คะแนน
 - (๘) โครงการแก้ไขปัญหาความยากจนหรือการเสริมสร้างให้ประเทศชาติมั่นคง มั่งคั่ง ยั่งยืนภายใต้หลักประชารัฐ ๕ คะแนน
 - (๙) งบประมาณ มีความสอดคล้องกับเป้าหมาย (ผลผลิตของโครงการ) ๕ คะแนน
 - (๑๐) มีการประมาณการราคาถูกต้องตามหลักวิธีการงบประมาณ ๕ คะแนน
 - (๑๑) มีการกำหนดตัวชี้วัด (KPI) และสอดคล้องกับวัตถุประสงค์และผลที่คาดว่าจะได้รับ ๕ คะแนน
 - (๑๒) ผลที่คาดว่าจะได้รับ สอดคล้องกับวัตถุประสงค์ ๕ คะแนน
- คะแนนรวม ๑๐๐ คะแนน เกณฑ์ที่ควรได้เพื่อให้เกิดความสอดคล้องและขับเคลื่อนการพัฒนาท้องถิ่นขององค์กรปกครองส่วนท้องถิ่น ไม่ควรน้อยกว่าร้อยละ ๘๐ (๘๐ คะแนน)

๔.๓ สรุปผลการพัฒนาท้องถิ่น

๔.๓.๑ สรุปผลการพัฒนาท้องถิ่น ในปีงบประมาณ พ.ศ. ๒๕๖๓ และ พ.ศ. ๒๕๖๔

๑) สรุปสถานการณ์พัฒนา การตั้งงบประมาณ การเบิกจ่ายงบประมาณ

- สรุปสถานการณ์พัฒนา

แผนพัฒนาเทศบาล (พ.ศ. ๒๕๖๑ - ๒๕๖๕) เป็นการแปลงแผนยุทธศาสตร์การพัฒนาไปสู่การปฏิบัติ ซึ่งยุทธศาสตร์การพัฒนาของเทศบาลเมืองท่าเรือพระแท่น มีจำนวน ๕ ยุทธศาสตร์ ดังนี้

(๑) ยุทธศาสตร์การพัฒนาด้านเศรษฐกิจ

เทศบาลได้ดำเนินการจัดกิจกรรมโครงการส่งเสริมการท่องเที่ยวในเขตเทศบาลหลากหลายรูปแบบ เช่น จัดทำโครงการส่งเสริมการท่องเที่ยว จัดงานประชาสัมพันธ์การท่องเที่ยว บริเวณริมน้ำหลังวัดท่าเรือ พร้อมกันนี้ยังจัดทำโครงการอบรมส่งเสริมอาชีพชุมชน เพื่อให้ความรู้และสร้างอาชีพแก่กลุ่มแม่บ้าน ให้สามารถกระตุ้นเศรษฐกิจให้ดีขึ้น พร้อมทั้งพัฒนาและปรับปรุงภูมิทัศน์สถานที่สำคัญต่างๆ ให้เป็นแหล่งท่องเที่ยว

(๒) ยุทธศาสตร์การพัฒนาด้านคุณภาพชีวิตและสังคม

ในด้านการศึกษาได้ดำเนินการสนับสนุนให้เด็กได้รับการพัฒนาด้านร่างกาย จิตใจ อารมณ์ สังคม สติปัญญา ตามวัย รวมทั้งพัฒนาระบบการประกันคุณภาพในสถานศึกษาและพัฒนาการจัดการศึกษา การเรียนการสอน พัฒนาบุคลากรครูเพื่อส่งเสริมการศึกษาให้มีประสิทธิภาพ นอกจากนี้ยังได้รับการสนับสนุนงบประมาณในการชุดอุปกรณ์สำหรับห้องเรียนโครงการพัฒนาคุณภาพการศึกษาด้วยเทคโนโลยีสารสนเทศ DLTV จากกรมส่งเสริมการปกครองท้องถิ่น

ด้านความปลอดภัยในชีวิตและทรัพย์สินของประชาชน เทศบาลเมืองท่าเรือพระแท่น ได้ดำเนินโครงการติดตั้งกล้องโทรทัศน์วงจรปิด CCTV ภายในเขตเทศบาล เพื่อช่วยส่งเสริมสนับสนุนการทำงานของเจ้าหน้าที่ภาครัฐและเอกชนในการดูแลความสงบเรียบร้อย และช่วยป้องกันปราบปรามปัญหาต่างๆ ตั้งแต่การควบคุมการจราจร อุบัติเหตุ ปัญหาอาชญากรรมและโจรกรรมมีรวมถึงปัญหาการป้องกันยาเสพติด

ดำเนินการส่งเสริมให้ชุมชนมีส่วนร่วมในการบริหารและพัฒนาชุมชน ทั้งในเรื่องของ ยาเสพติด การจัดกิจกรรมส่งเสริมประเพณีวัฒนธรรม การจัดทำกิจกรรมบริการสาธารณะ จัดทำโครงการส่งเสริม

กีฬาและนันทนาการต่างๆ เป็นต้น นอกจากนี้ยังได้รับการสนับสนุนงบประมาณในการก่อสร้างลานกีฬาต้านยาเสพติดสนามหญ้าเทียม จากกรมส่งเสริมการปกครองท้องถิ่น

จัดทำโครงการที่ส่งเสริมการพัฒนาทางด้านสาธารณสุข การป้องกันโรคติดต่อและสนับสนุนการสร้างสุขภาพอนามัยที่ดีให้แก่ประชาชน โดยจัดกิจกรรมออกตรวจสุขภาพผู้สูงอายุ และผู้ป่วยติดเตียง เคลื่อนที่ตามชุมชนต่างๆ เพื่อให้ประชาชนมีความสะดวกสบายมากยิ่งขึ้น

(๓) ยุทธศาสตร์การพัฒนาด้านสาธารณสุข

พัฒนาระบบโครงสร้างพื้นฐานในเขตเทศบาล ให้การคมนาคมและการขนส่งมีความสะดวกสบายและปลอดภัยมากขึ้น ทั้งถนน ทางเท้า ท่อระบายน้ำ ไฟฟ้าสาธารณะ และระบบประปา นอกจากนี้ยังได้รับการสนับสนุนงบประมาณในการปรับปรุงท่อเมนประปาภายในเขตเทศบาล จากกรมส่งเสริมการปกครองท้องถิ่น

(๔) ยุทธศาสตร์การพัฒนาด้านการบริหารจัดการที่ดี

ส่งเสริมและพัฒนาศักยภาพของบุคลากรเทศบาล โดยจัดทำโครงการอบรมและศึกษาดูงาน รวมทั้งให้มีการไปฝึกอบรมตามสถาบันพัฒนาบุคลากรต่างๆ เช่น ผู้บริหารท้องถิ่น สมาชิกสภาเทศบาล บุคลากรครู ข้าราชการท้องถิ่น และพนักงานจ้าง เป็นต้น นอกจากนี้ยังจัดทำโครงการพัฒนาและปรับปรุงระบบข้อมูลข่าวสารและระบบเทคโนโลยีสารสนเทศให้มีประสิทธิภาพและทันสมัย และเพื่อเพิ่มช่องทางต่างๆ ในการเปิดเผยข้อมูลข่าวสารแก่ประชาชน พัฒนาระบบการจัดเก็บรายได้สร้างแรงจูงใจในการเสียภาษี รวมทั้งจัดทำโครงการส่งเสริมประชาธิปไตยและกระบวนการมีส่วนร่วมเพื่อเสริมสร้างความมั่นคงของชาติ

(๕) ยุทธศาสตร์ด้านทรัพยากรธรรมชาติและสิ่งแวดล้อม

ดำเนินการจัดกิจกรรมส่งเสริมการมีส่วนร่วมให้ประชาชนมีจิตสำนึกร่วมกันพัฒนา ดูแล และทำความสะอาดสิ่งแวดล้อม และจัดทำโครงการกำจัดขยะมูลฝอยในเขตเทศบาล

- **สรุปการตั้งงบประมาณ การเบิกจ่ายงบประมาณ**

ปีงบประมาณ พ.ศ. ๒๕๖๓

เทศบาลเมืองท่าเรือพระแท่นได้ดำเนินการบริหารราชการตามแผนพัฒนาเทศบาล (พ.ศ. ๒๕๖๑ – ๒๕๖๕) ซึ่งมีโครงการบรรจุอยู่ในแผน (เฉพาะปี ๒๕๖๓) จำนวน ๘๙ โครงการ ซึ่งรวมการแก้ไขเพิ่มเติมและเปลี่ยนแปลงแผนแล้ว งบประมาณตามแผนพัฒนา (เฉพาะปี ๒๕๖๓) จำนวน ๑๘๕,๘๑๙,๘๐๐ บาท ในส่วนของแผนดำเนินงานประจำปี ๒๕๖๓ มีโครงการจำนวน ๖๒ โครงการ งบประมาณจำนวน ๕๕,๔๗๓,๓๐๐ บาท ดำเนินการเสร็จแล้ว ๔๓ โครงการ งบประมาณ ๔๓,๓๓๙,๒๕๗,๗๕ บาท อยู่ระหว่างดำเนินการอีก ๕ โครงการ (เนื่องจากมีโครงการที่โอนเงินงบประมาณมาตั้งจ่ายเป็นรายการใหม่และสภาเทศบาลได้มีมติให้กันเงินงบประมาณไว้เบิกจ่ายในปีถัดไป รวมทั้งงบประมาณที่ได้รับการจัดสรรจากกรมส่งเสริมการปกครองท้องถิ่น) งบประมาณ ๓,๙๑๙,๐๐๐ บาท ซึ่งสามารถจำแนกตามยุทธศาสตร์ได้ดังนี้

จำนวนโครงการและงบประมาณตามแผนพัฒนาเทศบาล (พ.ศ. ๒๕๖๑ – ๒๕๖๕) (เฉพาะปี ๒๕๖๓)

ยุทธศาสตร์	จำนวนโครงการ	งบประมาณ (บาท)
๑. การพัฒนาเศรษฐกิจ	๗	๑๘,๓๗๕,๐๐๐
๒. การพัฒนาคุณภาพชีวิตและสังคม	๕๘	๑๑๗,๗๙๗,๑๐๐
๓. การพัฒนาสาธารณสุข	๘	๓๒,๔๖๘,๕๐๐
๔. การพัฒนาประสิทธิภาพการบริหารจัดการที่ดี	๑๑	๑,๓๗๙,๒๐๐
๕. การพัฒนาทรัพยากรธรรมชาติและสิ่งแวดล้อม	๕	๑๕,๘๐๐,๐๐๐
รวมทั้งสิ้น	๘๙	๑๘๕,๘๑๙,๘๐๐

แผนภูมิแสดง จำนวนโครงการในปีงบประมาณ พ.ศ. ๒๕๖๓ ตามแผนพัฒนาเทศบาล (พ.ศ. ๒๕๖๑ – ๒๕๖๕)

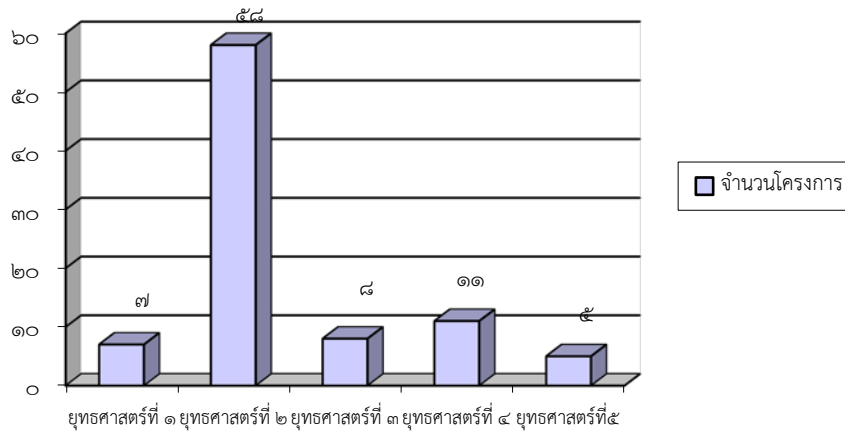

แผนภูมิแสดง จำนวนงบประมาณในปีงบประมาณ พ.ศ. ๒๕๖๓ ตามแผนพัฒนาเทศบาล (พ.ศ. ๒๕๖๑ – ๒๕๖๕)

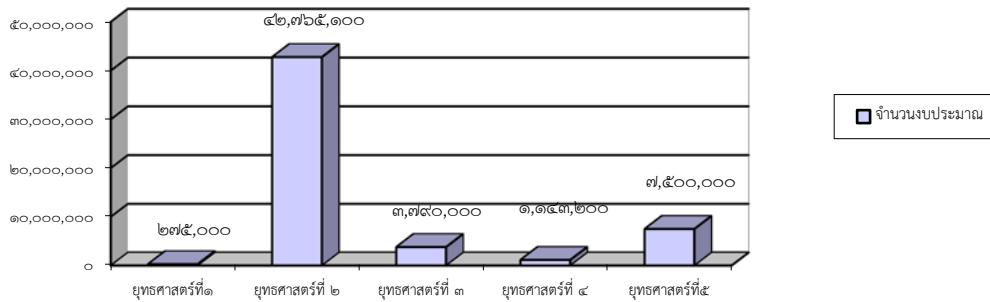

ในปีงบประมาณ พ.ศ. ๒๕๖๓ เทศบาลเมืองท่าเรือพระแท่นได้กำหนดโครงการที่จะดำเนินการตามแผนการดำเนินงาน ประจำปีงบประมาณ พ.ศ. ๒๕๖๓ รวมทั้งสิ้น ๖๒ โครงการ งบประมาณ ๕๕,๔๗๓,๓๐๐ บาท ซึ่งสามารถจำแนกตามยุทธศาสตร์การพัฒนา ได้ดังนี้

จำนวนโครงการและงบประมาณตามแผนการดำเนินงานประจำปี งบประมาณ พ.ศ. ๒๕๖๓

ยุทธศาสตร์	จำนวนโครงการ	งบประมาณ (บาท)
๑. การพัฒนาเศรษฐกิจ	๓	๒๗๕,๐๐๐
๒. การพัฒนาคุณภาพชีวิตและสังคม	๔๗	๔๒,๗๖๕,๑๐๐
๓. การพัฒนาสาธารณสุข	๑	๓,๗๙๐,๐๐๐
๔. การพัฒนาประสิทธิภาพการบริหารจัดการที่ดี	๑๐	๑,๑๔๓,๒๐๐
๕. การพัฒนาทรัพยากรธรรมชาติและสิ่งแวดล้อม	๑	๗,๕๐๐,๒๐๐
รวม	๖๒	๕๕,๔๗๓,๓๐๐

แผนภูมิแสดง จำนวนโครงการตามแผนการดำเนินงาน ประจำปีงบประมาณ พ.ศ. ๒๕๖๓

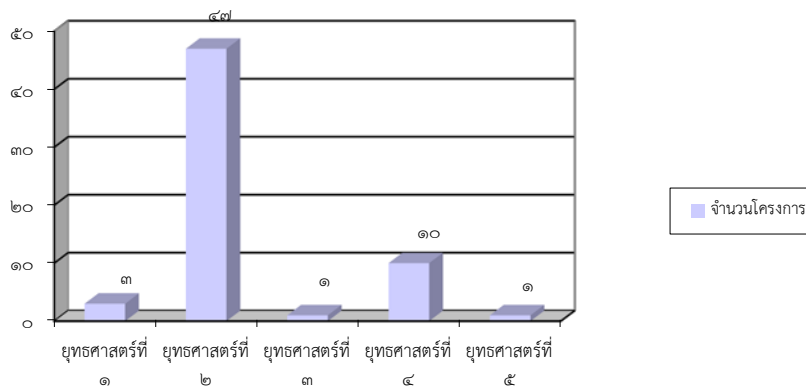

แผนภูมิแสดง จำนวนงบประมาณตามแผนการดำเนินงาน ประจำปีงบประมาณ พ.ศ. ๒๕๖๓

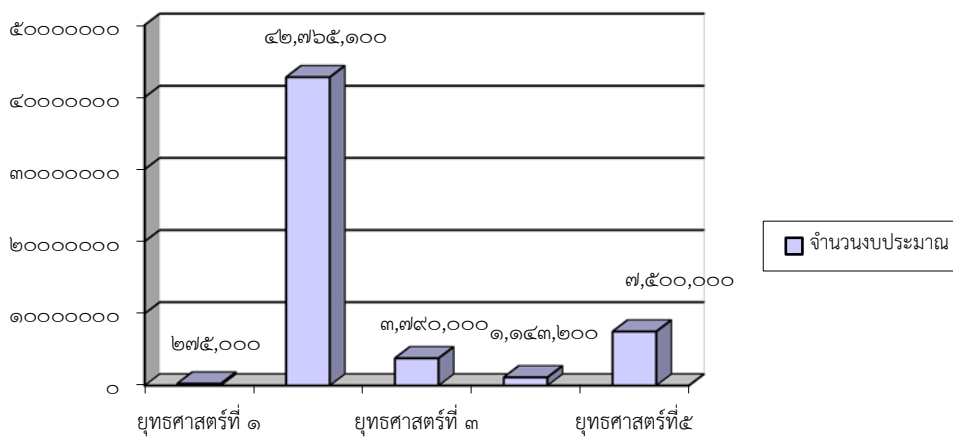

ตารางแสดงจำนวนโครงการและงบประมาณในปี พ.ศ. ๒๕๖๓ ตามแผนพัฒนาเทศบาล ตามที่ได้ตั้งงบประมาณ และการเบิกจ่ายงบประมาณ

ยุทธศาสตร์	จำนวนโครงการในแผนพัฒนาเฉพาะปี(๖๓)	จำนวนโครงการที่ได้รับอนุมัติ	จำนวนโครงการที่ดำเนินการจริง	คิดเป็นร้อยละของแผนพัฒนา	จำนวนงบประมาณในแผนพัฒนาปี ๒๕๖๓	จำนวนงบประมาณที่ได้รับอนุมัติ	การเบิกจ่ายงบประมาณ	คิดเป็นร้อยละของแผนพัฒนา
๑. ด้านเศรษฐกิจ	๗	๓	๓	๓.๓๗	๑๘,๓๗๕,๐๐๐	๒๗๕,๐๐๐	๑๙๐,๓๘๒.๑๐	๑.๐๓
๒. ด้านคุณภาพชีวิตและสังคม	๕๘	๔๗	๓๓	๓๗.๐๗	๑๑๗,๗๙๗,๑๐๐	๔๒,๗๖๕,๑๐๐	๓๕,๐๓๗,๖๙๓.๖๑	๒๙.๗๔
๓. ด้านสาธารณสุข	๘	๑	-	-	๓๒,๔๖๘,๕๐๐	๓,๗๙๐,๐๐๐	-	-
๔. ด้านประสิทธิภาพการบริหารจัดการที่ดี	๑๑	๑๐	๖	๖.๗๔	๑,๓๗๙,๒๐๐	๑,๑๔๓,๒๐๐	๖๒๖,๑๘๒.๐๔	๔๕.๔๐
๕. ด้านทรัพยากรธรรมชาติและสิ่งแวดล้อม	๕	๑	๑	๑.๑๒	๑๕,๘๐๐,๐๐๐	๗,๕๐๐,๐๐๐	๗,๔๘๕,๐๐๐	๔๗.๓๗
รวม	๘๘	๖๒	๔๓	๔๘.๓๐	๑๘๕,๘๑๙,๘๐๐	๕๕,๔๗๓,๓๐๐	๔๓,๓๓๙,๒๕๗.๗๕	๒๓.๓๒

ปีงบประมาณ พ.ศ. ๒๕๖๔

เทศบาลเมืองท่าเรือพระแท่นได้ดำเนินการบริหารราชการตามแผนพัฒนาเทศบาล (พ.ศ. ๒๕๖๑ - ๒๕๖๕) ซึ่งมีโครงการบรรจุอยู่ในแผนจำนวน ๑๐๕ โครงการ ซึ่งรวมการเพิ่มเติมและเปลี่ยนแปลงแผนแล้ว งบประมาณตามแผนพัฒนา จำนวน ๑๕๙,๐๐๙,๑๐๐ บาท ในส่วนของแผนดำเนินงานประจำปี ๒๕๖๔ มีโครงการจำนวน ๕๔ โครงการ งบประมาณจำนวน ๔๔,๙๔๙,๔๐๐ บาท เงินอุดหนุนเฉพาะกิจ จำนวน ๕ โครงการ งบประมาณ ๑๖,๙๐๗,๐๐๐ บาท และเงิน สปสข. จำนวน ๑ โครงการ งบประมาณ ๒๙๔,๐๐๐ บาท ซึ่งสามารถจำแนกตามยุทธศาสตร์ได้ดังนี้

จำนวนโครงการและงบประมาณตามแผนพัฒนาเทศบาล (พ.ศ. ๒๕๖๑ - ๒๕๖๕)
(เฉพาะปี ๒๕๖๔)

ยุทธศาสตร์	จำนวนโครงการ	งบประมาณ (บาท)
๑. การพัฒนาเศรษฐกิจ	๙	๑๕,๑๒๕,๐๐๐
๒. การพัฒนาคุณภาพชีวิตและสังคม	๕๘	๘๔,๙๖๗,๙๐๐
๓. การพัฒนาสาธารณสุขูปโภค	๒๖	๔๑,๗๕๖,๐๐๐
๔. การพัฒนาประสิทธิภาพการบริหารจัดการที่ดี	๘	๑,๖๖๐,๒๐๐
๕. การพัฒนาทรัพยากรธรรมชาติและสิ่งแวดล้อม	๔	๑๕,๕๐๐,๐๐๐
รวมทั้งสิ้น	๑๐๕	๑๕๙,๐๐๙,๑๐๐

แผนภูมิแสดง จำนวนโครงการในปีงบประมาณ พ.ศ. ๒๕๖๔ ตามแผนพัฒนาเทศบาล (พ.ศ. ๒๕๖๑ - ๒๕๖๕)

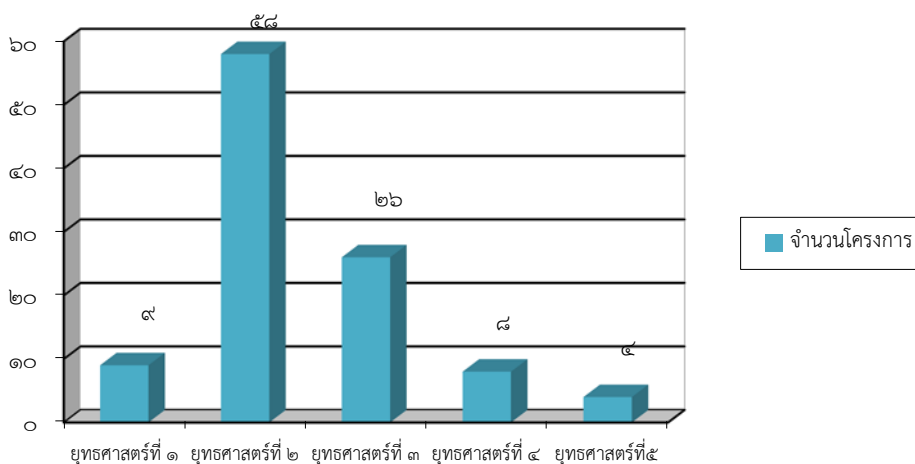

แผนภูมิแสดง จำนวนงบประมาณในปีงบประมาณ พ.ศ. ๒๕๖๔ ตามแผนพัฒนาเทศบาล (พ.ศ. ๒๕๖๑ - ๒๕๖๕)

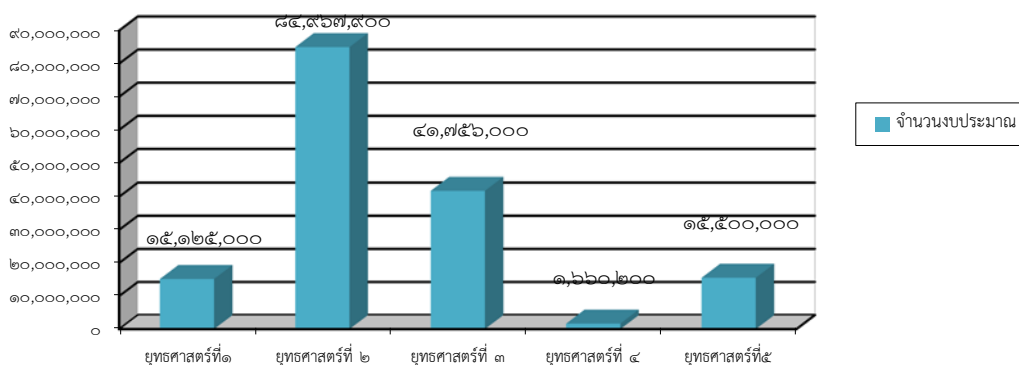

ในปีงบประมาณ พ.ศ. ๒๕๖๔ เทศบาลเมืองท่าเรือพระแท่นได้กำหนดโครงการที่จะดำเนินการตามแผนการดำเนินงาน ประจำปีงบประมาณ พ.ศ. ๒๕๖๔ มีโครงการจำนวน ๕๔ โครงการ งบประมาณจำนวน ๔๔,๙๔๙,๔๐๐ บาท เงินอุดหนุนเฉพาะกิจ จำนวน ๕ โครงการ งบประมาณ ๑๖,๙๐๗,๐๐๐ บาท และเงิน สปสข. จำนวน ๑ โครงการ งบประมาณ ๒๙๔,๐๐๐ บาท รวมทั้งสิ้น ๖๐ โครงการ งบประมาณ ๗๖,๑๕๐,๒๐๐ บาท ซึ่งสามารถจำแนกตามยุทธศาสตร์การพัฒนา ได้ดังนี้

จำนวนโครงการและงบประมาณตามแผนการดำเนินงานประจำปี งบประมาณ พ.ศ. ๒๕๖๔

ยุทธศาสตร์	จำนวนโครงการ	งบประมาณ (บาท)
๑. การพัฒนาเศรษฐกิจ	๒	๑๔๐,๐๐๐
๒. การพัฒนาคุณภาพชีวิตและสังคม	๔๔	๓๖,๕๙๕,๔๐๐
๓. การพัฒนาสาธารณสุข	๖	๑๗,๑๒๗,๐๐๐
๔. การพัฒนาประสิทธิภาพการบริหารจัดการที่ดี	๗	๗๙๘,๐๐๐
๕. การพัฒนาทรัพยากรธรรมชาติและสิ่งแวดล้อม	๑	๗,๕๐๐,๐๐๐
รวม	๖๐	๖๒,๑๕๐,๔๐๐

แผนภูมิแสดง จำนวนโครงการตามแผนการดำเนินงาน ประจำปีงบประมาณ พ.ศ. ๒๕๖๔

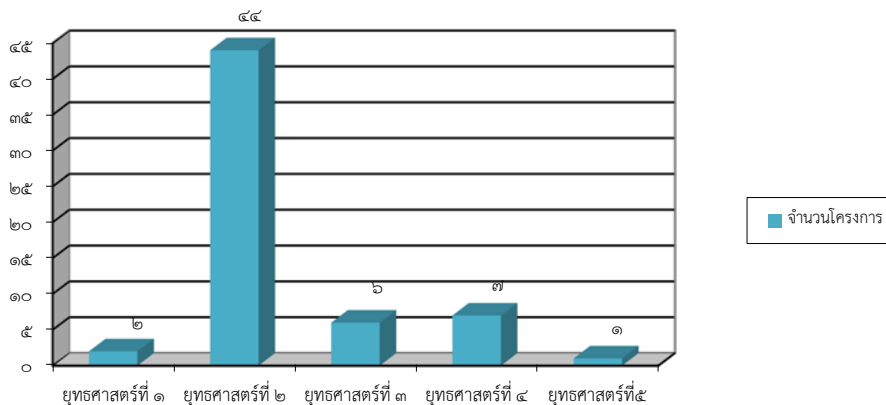

แผนภูมิแสดง จำนวนงบประมาณตามแผนการดำเนินงาน ประจำปีงบประมาณ พ.ศ. ๒๕๖๔

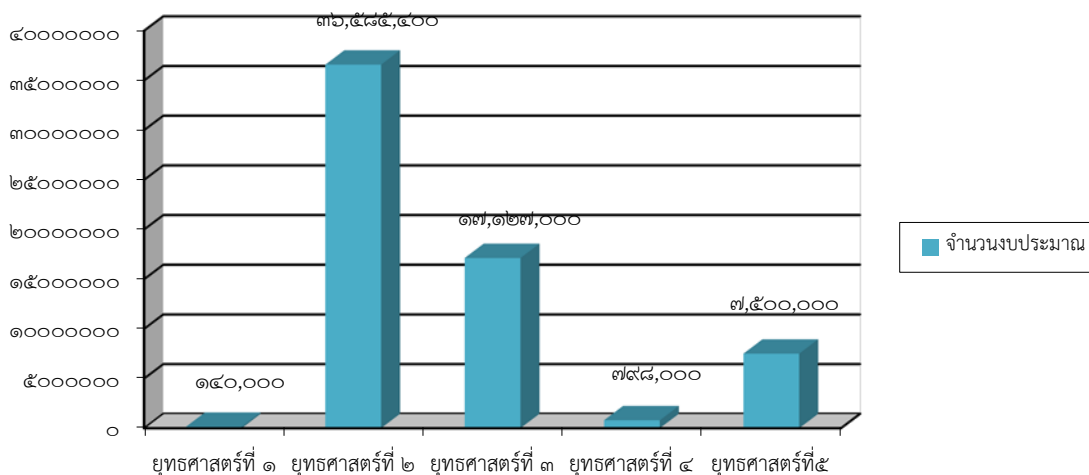

ตารางแสดงจำนวนโครงการและงบประมาณในปี พ.ศ. ๒๕๖๔ ตามแผนพัฒนาเทศบาล ตามที่ได้ตั้งงบประมาณ และการเบิกจ่ายงบประมาณ (ใน ๒ ไตรมาสแรก เดือนตุลาคม ๒๕๖๓ – มีนาคม ๒๕๖๔)

ยุทธศาสตร์	จำนวนโครงการในแผนพัฒนาเฉพาะปี (๖๔)	จำนวนโครงการที่ได้รับอนุมัติ	จำนวนโครงการที่ดำเนินการจริง	คิดเป็นร้อยละของแผนพัฒนา	จำนวนงบประมาณในแผนพัฒนาปี ๒๕๖๔	จำนวนงบประมาณที่ได้รับอนุมัติ	การเบิกจ่ายงบประมาณ	คิดเป็นร้อยละของแผนพัฒนา
๑. ด้านเศรษฐกิจ	๙	๒	-	-	๑๕,๑๒๕,๐๐๐	๑๔๐,๐๐๐	-	-
๒. ด้านคุณภาพชีวิตและสังคม	๕๘	๔๔	๒๓	๒๑.๙๐	๘๔,๙๖๗,๙๐๐	๓๖,๕๘๕,๔๐๐	๑๕,๙๖๗,๔๗๒.๕๒	๑๐.๐๔
๓. ด้านสาธารณสุข	๒๖	๖	๕	๔.๗๖	๔๑,๗๕๖,๐๐๐	๑๗,๑๒๗,๐๐๐	๓,๙๙๐,๐๐๐.๐๐	๒.๕๐
๔. ด้านประสิทธิภาพการบริหารจัดการที่ดี	๘	๗	๑	๐.๙๕	๑,๖๖๐,๒๐๐	๗๙๘,๐๐๐	๒๔๗,๑๓๓.๗๖	๐.๑๕
๕. ด้านทรัพยากรธรรมชาติและสิ่งแวดล้อม	๔	๑	๑	๐.๙๕	๑๕,๕๐๐,๐๐๐	๗,๕๐๐,๐๐๐	๓,๑๑๘,๗๕๐.๐๐	๑.๙๖
รวม	๑๐๕	๖๐	๒๕	๒๔.๕๖	๑๕๙,๐๙๙,๑๐๐	๖๒,๑๕๐,๔๐๐	๒๓,๓๒๓,๓๕๖.๒๘	๑๔.๖๕

๒) การประเมินผลการนำแผนพัฒนาท้องถิ่นไปปฏิบัติในเชิงปริมาณและเชิงคุณภาพ

(๑) การประเมินผลการนำแผนพัฒนาไปปฏิบัติในเชิงปริมาณ

ในปีงบประมาณ พ.ศ. ๒๕๖๓

ตารางแสดงระดับความสำเร็จในการบรรลุเป้าหมายตามแผนพัฒนาเทศบาล (พ.ศ. ๒๕๖๑ - ๒๕๖๕)

ยุทธศาสตร์	ปีงบประมาณ พ.ศ. ๒๕๖๓		
	จำนวนโครงการตามแผนพัฒนาเทศบาล	จำนวนโครงการตามแผนการดำเนินงาน	ร้อยละ
๑. การพัฒนาเศรษฐกิจ	๗	๓	๓.๓๗
๒. การพัฒนาคุณภาพชีวิตและสังคม	๕๘	๔๗	๕๒.๘๐
๓. การพัฒนาสาธารณสุข	๘	๑	๑.๑๒
๔. การพัฒนาประสิทธิภาพการบริหารจัดการที่ดี	๑๑	๑๐	๑๑.๒๓
๕. การพัฒนาทรัพยากรธรรมชาติและสิ่งแวดล้อม	๕	๑	๑.๑๒
รวม	๘๙	๖๒	๖๙.๖๖

จากการตรวจสอบระดับความสำเร็จของโครงการตามแผนพัฒนาเทศบาล ประจำปีงบประมาณ พ.ศ. ๒๕๖๓ มีจำนวนโครงการทั้งสิ้น ๘๙ โครงการ และได้นำมาตั้งงบประมาณรายจ่ายประจำปีงบประมาณ พ.ศ. ๒๕๖๓ แล้วจัดทำเป็นแผนการดำเนินงานประจำปีงบประมาณ พ.ศ. ๒๕๖๓ จำนวน ๖๒ โครงการ คิดเป็นร้อยละ ๖๙.๖๖

แผนภูมิแสดง การเปรียบเทียบภาพรวมโครงการตามแผนพัฒนาเทศบาล (พ.ศ. ๒๕๖๑ – ๒๕๖๕) และโครงการที่บรรจุในแผนการดำเนินงาน ประจำปีงบประมาณ พ.ศ. ๒๕๖๓

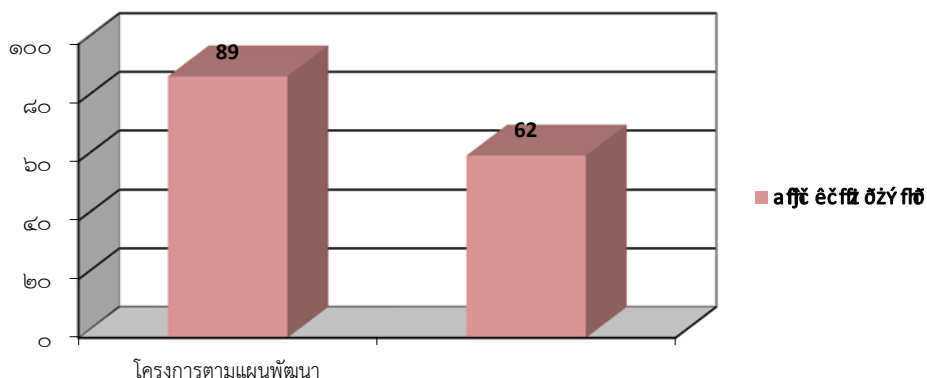

ตารางแสดงผลการนำแผนพัฒนาเทศบาล ประจำปีงบประมาณ พ.ศ. ๒๕๖๓ ไปสู่การปฏิบัติในเชิงปริมาณ

ยุทธศาสตร์	จำนวนโครงการในแผนพัฒนาปี ๒๕๖๓	จำนวนโครงการที่ดำเนินการจริง	ร้อยละ	จำนวนงบประมาณในแผนพัฒนาปี ๒๕๖๓	จำนวนงบประมาณที่ดำเนินการจริง	ร้อยละ
๑. ด้านเศรษฐกิจ	๗	๓	๔๒.๘๕	๑๘,๓๗๕,๐๐๐	๑๙๐,๓๘๒.๑๐	๑.๐๓
๒. ด้านคุณภาพชีวิตและสังคม	๕๘	๓๓	๕๖.๘๙	๑๑๗,๗๙๗,๑๐๐	๓๕,๐๓๗,๖๙๓.๖๑	๒๙.๗๔
๓. ด้านสาธารณสุข	๘	-	-	๓๒,๔๖๘,๕๐๐	-	-
๔. ด้านประสิทธิภาพการบริหารจัดการที่ดี	๑๑	๖	๕๔.๕๔	๑,๓๗๙,๒๐๐	๖๒๖,๑๘๒.๐๔	๔๕.๕๐
๕. ด้านทรัพยากรธรรมชาติและสิ่งแวดล้อม	๕	๑	๒๐.๐๐	๑๕,๘๐๐,๐๐๐	๗,๔๘๕,๐๐๐	๔๗.๓๗
รวม	๘๙	๔๓	๔๘.๓๑	๑๘๕,๘๑๙,๘๐๐	๔๓,๓๓๙,๒๕๗.๗๕	๒๓.๓๒

เทศบาลได้ดำเนินการตามแผนพัฒนาเทศบาล (พ.ศ. ๒๕๖๑ – ๒๕๖๕) แบ่งเป็นผลการพัฒนาตามยุทธศาสตร์ดังนี้

ยุทธศาสตร์ที่ ๑ ยุทธศาสตร์การพัฒนาด้านเศรษฐกิจ

ในปีงบประมาณ ๒๕๖๓ ได้บรรจุโครงการไว้ในแผนพัฒนาเทศบาล ประจำปีงบประมาณ พ.ศ. ๒๕๖๓ ไว้ จำนวน ๗ โครงการ ได้นำโครงการมาตั้งงบประมาณ ประจำปีงบประมาณ พ.ศ. ๒๕๖๓ จำนวน ๓ โครงการ และได้ดำเนินการจริง จำนวน ๓ โครงการ คิดเป็นร้อยละ ๔๒.๘๕ ของจำนวนโครงการทั้งหมดในแผนพัฒนาด้านเศรษฐกิจ ในส่วนของงบประมาณในแผนพัฒนาเทศบาลตั้งไว้ ๑๘,๓๗๕,๐๐๐ บาท ใช้ไปทั้งสิ้น ๑๙๐,๓๘๒.๑๐บาท คิดเป็นร้อยละ ๑.๐๓ ของจำนวนงบประมาณในแผนพัฒนาด้านเศรษฐกิจ โดยเทศบาลได้จัดทำโครงการประชาสัมพันธ์การท่องเที่ยว โครงการส่งเสริมการท่องเที่ยว เพื่อให้ประชาชนทั่วไปและนักท่องเที่ยวทั้งชาวไทยและต่างชาติได้รู้จักแหล่งท่องเที่ยวในเขตเทศบาลมากขึ้น และจัดฝึกอบรมส่งเสริมอาชีพ

ให้แก่ประชาชนในเขตเทศบาล เพื่อให้ประชาชนมีความรู้และนำไปประกอบอาชีพช่วยพัฒนาด้านเศรษฐกิจให้ดียิ่งขึ้น

ยุทธศาสตร์ที่ ๒ ยุทธศาสตร์การพัฒนาคุณภาพชีวิตและสังคม

ในปีงบประมาณ ๒๕๖๓ ได้บรรจุโครงการไว้ในแผนพัฒนาเทศบาล ประจำปีงบประมาณ พ.ศ. ๒๕๖๓ ไว้ จำนวน ๕๘ โครงการ ได้นำโครงการมาตั้งงบประมาณ ประจำปีงบประมาณ พ.ศ. ๒๕๖๓ จำนวน ๔๗ โครงการ และได้ดำเนินการจริง จำนวน ๓๓ โครงการ คิดเป็นร้อยละ ๕๖.๘๘ ของจำนวนโครงการทั้งหมดในแผนพัฒนาด้านคุณภาพชีวิตและสังคม ในส่วนของงบประมาณในแผนพัฒนาเทศบาล ตั้งไว้ ๑๑๗,๗๙๗,๑๐๐ บาท ใช้ไปทั้งสิ้น ๓๕,๐๓๗,๖๙๓.๖๑ คิดเป็นร้อยละ ๒๙.๗๔ โดยเทศบาลได้ส่งเสริมการศึกษาให้แก่เด็กนักเรียนใน ศูนย์พัฒนาเด็กเล็กและโรงเรียนเทศบาล ๑ สังกัดเทศบาลเมืองท่าเรือพระแท่น พร้อมจัดกิจกรรมกีฬาและนันทนาการ อีกทั้งจัดทำโครงการส่งเสริมประเพณี ศาสนา วัฒนธรรมอันดีของท้องถิ่น เช่น ลอยกระทงเดือน ๑๒ แห่งเทียนพรรษา สงกรานต์ ตักบาตรวันขึ้นปีใหม่ เป็นต้น รวมถึงส่งเสริมสวัสดิการสังคมสงเคราะห์ให้แก่ประชาชนในเขตเทศบาล โดยการแจกเบี้ยยังชีพผู้สูงอายุ คนพิการ และผู้ป่วยเอดส์ อีกทั้งยังพัฒนาและส่งเสริมการสาธารณสุขและสุขภาพอนามัยให้แก่เด็ก ผู้ใหญ่ ผู้สูงอายุ และผู้พิการอย่างเท่าเทียม โดยให้บริการที่ศูนย์แพทย์ฯ ของเทศบาล และออกหน่วยเชิงรุก และจัดกิจกรรมต่างๆ เพื่อส่งเสริมให้ชุมชน กลุ่มสตรี กลุ่มอาสาสมัครสาธารณสุขชุมชน ได้เข้ามามีส่วนร่วมและมีความรู้ในการพัฒนาชุมชนของตนและท้องถิ่น

ยุทธศาสตร์ที่ ๓ ยุทธศาสตร์การพัฒนาสาธารณูปโภค

ในปีงบประมาณ ๒๕๖๓ ได้บรรจุโครงการไว้ในแผนพัฒนาเทศบาล ประจำปีงบประมาณ พ.ศ. ๒๕๖๓ ไว้ จำนวน ๘ โครงการ ได้นำโครงการมาตั้งงบประมาณในปีงบประมาณ พ.ศ. ๒๕๖๓ จำนวน ๑ โครงการ และได้ดำเนินการจริง จำนวน ๑ โครงการ คิดเป็นร้อยละ ๑๒.๕๐ ของจำนวนโครงการทั้งหมดในแผนพัฒนาด้านสาธารณูปโภค ในส่วนของงบประมาณในแผนพัฒนาเทศบาล ตั้งไว้ ๓,๗๙๐,๐๐๐ บาท ใช้ไปทั้งสิ้น ๓,๗๙๐,๐๐๐ บาท คิดเป็นร้อยละ ๑๐๐.๐๐ โดยเทศบาลได้ดำเนินการปรับปรุงท่อเมนประปา บริเวณถนนพระแท่นฝั่งตงเฮง การเกษตร ถึงสุดเขตเทศบาล เพื่อให้ประชาชนได้มีน้ำประปาสำหรับอุปโภคบริโภค

ยุทธศาสตร์ที่ ๔ ยุทธศาสตร์การพัฒนาประสิทธิภาพการบริหารจัดการที่ดี

ในปีงบประมาณ ๒๕๖๓ ได้บรรจุโครงการไว้ในแผนพัฒนาเทศบาล ประจำปีงบประมาณ พ.ศ. ๒๕๖๓ ไว้ จำนวน ๑๑ โครงการ ได้นำโครงการมาตั้งงบประมาณในปีงบประมาณ พ.ศ. ๒๕๖๓ จำนวน ๗ โครงการ และได้ดำเนินการจริง จำนวน ๖ โครงการ คิดเป็นร้อยละ ๕๔.๕๔ ของจำนวนโครงการทั้งหมดในแผนพัฒนาด้านการบริหารจัดการที่ดี ในส่วนของงบประมาณในแผนพัฒนาเทศบาล ตั้งไว้ ๑,๓๗๙,๒๐๐ บาท ใช้ไปทั้งสิ้น ๖๒๖,๑๘๒.๐๔ บาท คิดเป็นร้อยละ ๔๕.๔๐ โดยเทศบาลได้จัดทำโครงการพัฒนาบุคลากรของเทศบาลให้มีศักยภาพ ปรับปรุงอาคารสถานที่ให้มีสภาพการใช้งานที่ดีและเหมาะสมกับภารกิจหน่วยงาน พร้อมจัดทำโครงการสนับสนุนนโยบายของรัฐบาล จังหวัดและอำเภอ เพื่อส่งเสริมประชาธิปไตยและกระบวนการมีส่วนร่วม อีกทั้งปรับปรุงระบบข้อมูลข่าวสารและระบบเทคโนโลยีสารสนเทศของเทศบาลให้มีความทันสมัยมากขึ้น และจัดให้มีบริการอินเทอร์เน็ตไร้สายฟรีแก่ประชาชน ภายในเขตเทศบาล เพื่อสร้างสังคมแห่งการเรียนรู้ประชาชนสามารถค้นคว้า ศึกษา เข้าถึงข้อมูลข่าวสารได้ง่ายมากขึ้น

ยุทธศาสตร์ที่ ๕ ยุทธศาสตร์พัฒนาระบบการจัดการทรัพยากรธรรมชาติและสิ่งแวดล้อม

ในปีงบประมาณ ๒๕๖๓ ได้บรรจุโครงการไว้ในแผนพัฒนาเทศบาล ประจำปีงบประมาณ พ.ศ. ๒๕๖๓ ไว้ จำนวน ๕ โครงการ ได้นำโครงการมาตั้งงบประมาณในปีงบประมาณ พ.ศ. ๒๕๖๓ จำนวน ๑ โครงการ และได้ดำเนินการจริง จำนวน ๑ โครงการ คิดเป็นร้อยละ ๒๐.๐๐ ของจำนวนโครงการทั้งหมดในแผนพัฒนาด้านการจัดการทรัพยากรธรรมชาติและสิ่งแวดล้อม ในส่วนของงบประมาณในแผนพัฒนาเทศบาล ตั้งไว้ ๑๕,๘๐๐,๐๐๐

บาท ใช้ไปทั้งสิ้น ๗,๔๘๕,๐๐๐ บาท คิดเป็นร้อยละ ๔๗.๓๗ โดยเทศบาลได้ดำเนินการจ้างเหมาเอกชนรักษาความสะอาดภายในเขตเทศบาล

(๒) การประเมินผลการนำแผนพัฒนาไปปฏิบัติในเชิงคุณภาพ

ปีงบประมาณ พ.ศ. ๒๕๖๓

เทศบาลเมืองท่าเรือพระแท่นได้ดำเนินการประเมินผลแผนพัฒนาเทศบาล (พ.ศ. ๒๕๖๑ - ๒๕๖๕) โดยประเมินความพึงพอใจของประชาชนในเขตเทศบาลที่มีต่อการดำเนินงานของเทศบาลเมืองท่าเรือพระแท่น

คำชี้แจง

การกำหนดการให้ค่าคะแนนความพึงพอใจของประชาชนต่อการดำเนินงานของเทศบาลเมืองท่าเรือพระแท่นในภาพรวม ได้กำหนดค่าการให้คะแนนระดับความพึงพอใจของประชาชน เป็น ๓ ระดับ คือ

ระดับความพึงพอใจ	ระดับค่าเฉลี่ย	ระดับร้อยละของค่าเฉลี่ย
พอใจมาก	มีค่าเฉลี่ยระหว่าง ๒.๔๑ - ๓.๐๐	๘๐-๑๐๐
พอใจ	มีค่าเฉลี่ยระหว่าง ๑.๗๑ - ๒.๔๐	๕๐-๗๙
ไม่พอใจ	มีค่าเฉลี่ยระหว่าง ๑.๐๐ - ๑.๗๐	๑-๔๙

๑) ลักษณะทั่วไปของผู้ตอบแบบสอบถาม

ผู้ตอบแบบสอบถามส่วนใหญ่เป็นผู้หญิง มีอายุระหว่าง ๕๐ - ๖๐ ปี มีการศึกษาในระดับประถมศึกษา อาชีพส่วนใหญ่รับจ้าง

๒) ความพึงพอใจของประชาชนต่อผลการดำเนินงานของเทศบาลในภาพรวม

ประเด็นคำถาม	\bar{x}	ร้อยละ	ระดับความพึงพอใจ
๑) การเปิดโอกาสให้ประชาชนมีส่วนร่วมในโครงการ / กิจกรรม	๓.๔๑	๙๔.๘๔	มาก
๒) การประชาสัมพันธ์ให้ประชาชนรับรู้ข้อมูลของโครงการ / กิจกรรม	๓.๓๔	๙๒.๘๒	มาก
๓) การเปิดโอกาสให้ประชาชนแสดงความคิดเห็นในโครงการ / กิจกรรม	๓.๓๓	๙๒.๖๓	มาก
๔) การรายงานผลการดำเนินงานของโครงการ / กิจกรรมต่อสาธารณะ	๓.๓๖	๙๓.๓๗	มาก
๕) ความโปร่งใสในการดำเนินโครงการ / กิจกรรม	๓.๓๙	๙๔.๒๙	มาก
ประเด็นคำถาม	\bar{x}	ร้อยละ	ระดับความพึงพอใจ
๖) การดำเนินงานเป็นไปตามระยะเวลาที่กำหนด	๓.๒๘	๙๑.๓๔	มาก
๗) ผลการดำเนินโครงการ / กิจกรรมนำไปสู่การแก้ไขปัญหา	๓.๓๖	๙๓.๕๕	มาก
๘) การแก้ไขปัญหา และการตอบสนองความต้องการของประชาชน	๓.๒๑	๘๙.๑๓	มาก
๙) ประโยชน์ที่ประชาชนได้รับจากการดำเนินโครงการ / กิจกรรม	๓.๓๑	๙๒.๐๘	มาก

จากตารางแสดงผลสรุปการดำเนินงานของเทศบาลในภาพรวม ระดับความพึงพอใจของประชาชนมีค่าเฉลี่ยโดยรวมอยู่ในระดับพอใจมาก คิดเป็นร้อยละ ๙๒.๖๗ เมื่อพิจารณารายข้อพบว่า

ประชาชนพึงพอใจการที่เทศบาลการเปิดโอกาสให้ประชาชนเข้ามามีส่วนร่วมในโครงการ/กิจกรรมต่างๆ ของเทศบาล (ค่าเฉลี่ย ๓.๔๑) คิดเป็นร้อยละ ๙๔.๘๔ สูงเป็นลำดับที่ ๑

ลำดับที่ ๒ ความโปร่งใสในการดำเนินโครงการ/กิจกรรมต่างๆ ของเทศบาล (ค่าเฉลี่ย ๓.๓๙) คิดเป็นร้อยละ ๙๔.๒๙

ลำดับที่ ๓ ผลการดำเนินโครงการ/กิจกรรมนำไปสู่การแก้ไขปัญหา (ค่าเฉลี่ย ๓.๓๖) คิดเป็นร้อยละ ๙๓.๕๕

๓) ผลที่ได้รับจากการดำเนินงานในปีงบประมาณ พ.ศ. ๒๕๖๓ - ๒๕๖๔

(๑) ผลที่ได้รับหรือผลที่สำคัญ

ความสำเร็จของโครงการ/กิจกรรมต่างๆ นั้น ขึ้นอยู่กับการกำหนดแผนงานและการนำโครงการไปปฏิบัติ โดยต้องตอบสนองต่อปัญหาความต้องการของประชาชนในท้องถิ่น บรรลุวัตถุประสงค์ของ การพัฒนาตามที่กำหนดไว้ในโครงการ รวมทั้งใช้และบริหารทรัพยากรให้เกิดประโยชน์สูงสุด เป็นรูปธรรม โปร่งใสและตรวจสอบได้ ซึ่งเทศบาลเมืองท่าเรือพระแท่นควรจะต้องปรับปรุงและเร่งรัดการดำเนินโครงการต่างๆ ให้แล้วเสร็จภายในระยะเวลาที่กำหนด และควรให้ความสำคัญกับโครงการที่ได้ตราไว้ในเทศบัญญัติงบประมาณรายจ่ายประจำปี เห็นได้จากแผนการดำเนินงานประจำปี พ.ศ. ๒๕๖๓ ได้กำหนดโครงการไว้ ๖๒ โครงการแต่ดำเนินการให้แล้วเสร็จเพียง ๔๓ โครงการ ไม่ดำเนินการจำนวน ๑๒ โครงการ และอยู่ระหว่างดำเนินโครงการ ๔ โครงการ (กันเงินไว้เบิกจ่ายปีงบประมาณ พ.ศ. ๒๕๖๔) โครงการที่ไม่ได้ดำเนินการหรือยกเลิกโครงการคิดเป็นร้อยละ ๑๙.๓๕ ของโครงการที่ได้รับอนุมัติงบประมาณให้ดำเนินการทั้งหมด

(๒) ผลกระทบ

สรุปภาพรวมพอสังเขปได้ว่าปัญหา/ความต้องการของประชาชนในท้องถิ่นนั้น มีอยู่ มากมายหลายด้าน ซึ่งเทศบาลได้พยายามที่จะดำเนินการแก้ไขสภาพปัญหาต่างๆ ให้หมดสิ้นหรือบรรเทาลงไป โดยคำนึงถึงความสำคัญและความจำเป็นเร่งด่วนที่จำต้องดำเนินการแก้ไข เพื่อให้สามารถสนองตอบความต้องการของประชาชนได้อย่างแท้จริง แต่ก็ยังไม่สามารถแก้ไขปัญหาได้ครบถ้วนทุกด้าน เนื่องจากเทศบาลมีข้อจำกัดและอุปสรรคทางการบริหารต่างๆ เช่น ขาดงบประมาณในการดำเนินการ ขาดบุคลากรที่มีความรู้ความสามารถเฉพาะด้าน วัสดุอุปกรณ์ไม่เพียงพอแก่การปฏิบัติงานและยังไม่ทันสมัยเท่าที่ควร แต่อย่างไรก็ตามเทศบาลได้ดำเนินการตามแผนพัฒนาท้องถิ่น (พ.ศ. ๒๕๖๑ - ๒๕๖๕) รวมทั้งได้มีการปรับแผนเพื่อให้สอดคล้องกับสภาพปัญหา ทำให้สามารถแก้ไขปัญหาได้ดีในระดับหนึ่งไม่ว่าจะเป็นด้านเศรษฐกิจ สังคม สาธารณูปโภค การบริหารจัดการที่ดี และด้านการจัดการทรัพยากรธรรมชาติและสิ่งแวดล้อม เทศบาลได้พยายามที่จะประสานขอรับการสนับสนุนงบประมาณจากส่วนราชการอื่น รวมทั้งหน่วยงานภาคเอกชน โดยมุ่งเน้นที่จะแก้ไขปัญหาความเดือดร้อนและสนองตอบความต้องการของประชาชน เพื่อความผาสุกของประชาชนในท้องถิ่นเป็นสำคัญ

๔.๓.๒ สรุปผลการพัฒนาท้องถิ่นในภาพรวม

๑) การวัดผลในเชิงปริมาณและเชิงคุณภาพ

ตามระเบียบกระทรวงมหาดไทยว่าด้วยการจัดทำแผนพัฒนาขององค์กรปกครองส่วนท้องถิ่น พ.ศ. ๒๕๔๘ (ฉบับที่ ๓) พ.ศ. ๒๕๖๑ ข้อ ๓๐ (๕) กำหนดว่า ผู้บริหารท้องถิ่นเสนอผลการติดตามและประเมินผลต่อสภาท้องถิ่น และคณะกรรมการพัฒนาท้องถิ่น พร้อมทั้งประกาศผลการติดตามและประเมินผลแผนพัฒนาท้องถิ่นให้ประชาชนในท้องถิ่นทราบในที่เปิดเผยภายในสิบห้าวันนับแต่วันที่ผู้บริหารท้องถิ่นเสนอผลการติดตามและประเมินผลดังกล่าว และต้องปิดประกาศโดยเปิดเผยไม่น้อยกว่าสามสิบวัน โดยอย่างน้อยปีละหนึ่งครั้งภายในเดือนธันวาคมของทุกปี และ ข้อ ๒๙ (๓) กำหนดว่า ให้องค์กรปกครองส่วนท้องถิ่นรายงานผลและเสนอความเห็นซึ่งได้จากการติดตามและประเมินผลแผนพัฒนาต่อผู้บริหารท้องถิ่น เพื่อให้ผู้บริหารท้องถิ่นเสนอต่อสภาท้องถิ่น และคณะกรรมการพัฒนาท้องถิ่น พร้อมทั้งประกาศผลการติดตามและประเมินผลแผนพัฒนาให้ประชาชนใน

ท้องถิ่นทราบในที่เปิดเผยภายในสิบห้าวันนับแต่วันรายงานผลและเสนอความเห็นดังกล่าว และต้องปิดประกาศไว้เป็นระยะเวลาไม่น้อยกว่าสามสิบวัน โดยอย่างน้อยปีละหนึ่งครั้งภายในเดือนธันวาคมของทุกปี

ซึ่งการวัดผลในเชิงปริมาณและเชิงคุณภาพ เป็นการแสดงถึงวิธีการติดตามและประเมินผลแผนพัฒนา โดยกำหนดรูปแบบที่จะใช้ติดตามและประเมินผล เพื่อตรวจสอบว่าการดำเนินโครงการอยู่ภายในระยะเวลาและงบประมาณที่กำหนดไว้หรือไม่ และผลของการดำเนินโครงการบรรลุวัตถุประสงค์หรือไม่ โครงการใดที่จะดำเนินการในไตรมาสแรก ไตรมาสที่สอง ไตรมาสที่สาม และไตรมาสสุดท้าย และมีการประเมินผลการดำเนินโครงการดังกล่าวว่ามีประสิทธิภาพผลประสิทธิผลเพียงใด โดยใช้เกณฑ์ตัวชี้วัดคุณค่าของโครงการ ๔ ตัวชี้วัด ได้แก่ งบประมาณในการดำเนินการ ระยะเวลาในการดำเนินการ ผลผลิต และผลลัพธ์ในการดำเนินการ และสรุปผลการดำเนินงานตามแผนว่ามีโครงการใดบ้างที่สามารถนำมาปฏิบัติได้จริง โครงการใดที่ไม่ได้ทำเพราะสาเหตุอะไร เป็นการประเมินศักยภาพของเทศบาลในการดำเนินการตามแผนที่ได้วางไว้ รวมไปถึงการประเมินตามค่าเป้าหมายที่กำหนดไว้ในแต่ละยุทธศาสตร์ นอกจากนี้ยังมีแบบประเมินผลแผนพัฒนาโดยใช้แบบประเมินความพึงพอใจต่อผลการดำเนินการ ประกอบด้วย

- ๑) แบบประเมินความพึงพอใจต่อผลการดำเนินงานของเทศบาลในภาพรวม
- ๒) แบบประเมินความพึงพอใจต่อผลการดำเนินงานของเทศบาลในแต่ละยุทธศาสตร์
- ๓) แบบประเมินความพึงพอใจต่อการดำเนินโครงการแต่ละโครงการ ตามตัวชี้วัด KPI ที่

กำหนดไว้ในแผนพัฒนาเทศบาล

๒) สรุปผลการพัฒนาท้องถิ่นในภาพรวมแต่ละด้าน

ด้านการพัฒนาเศรษฐกิจ เทศบาลควรจัดกิจกรรมเทศกาลอาหารอร่อย ของดีเมืองท่าเรือเพื่อดึงดูดนักท่องเที่ยวเข้ามาในท้องถิ่น เนื่องจากตำบลท่าเรือมีร้านอาหารที่เก่าแก่และมีชื่อเสียงมากมาย แต่ขาดการประชาสัมพันธ์ผ่านสื่อต่างๆ ซึ่งหากเทศบาลดำเนินการกิจกรรมดังกล่าวจะเป็นการส่งเสริมการท่องเที่ยวให้แก่ท้องถิ่น สามารถพัฒนาเศรษฐกิจชุมชนให้มีความเข้มแข็งมากขึ้นได้

ด้านการพัฒนาคุณภาพชีวิตและสังคม ปัญหาที่พบมากที่สุดคือปัญหาความปลอดภัยในชีวิตและทรัพย์สินของประชาชน เช่น ในเรื่องของยาเสพติด ปัญหาการลักเล็กขโมยน้อย การจัดระเบียบการจราจรและการค้าขายบนทางเท้า แนวทางแก้ไขปัญหาดังกล่าวเทศบาลควรหามาตรการในการดูแลรักษาความปลอดภัยของประชาชน เช่น ดำเนินการติดตั้งกล้องวงจรปิดเพิ่มให้เพียงพอและทั่วถึง และประสานการทำงานโดยขอความร่วมมือจากสถานีตำรวจภูธรท่าเรือในการออกตรวจในเวลากลางคืน รวมทั้งการจัดระเบียบร้านค้าต่างๆ ให้เป็นระเบียบเรียบร้อย

ด้านการพัฒนาสาธารณูปโภค ปัญหาที่พบมากที่สุดคือปัญหาน้ำท่วมขังโดยเฉพาะบริเวณตำบลตะคร้ำเอนเนื่องจากไม่มีท่อระบายน้ำ จึงทำให้ช่วงฤดูฝนประชาชนได้รับความเดือดร้อนเป็นอย่างมาก ส่วนในเรื่องของไฟฟ้าแสงสว่างมีปัญหาเพียงเล็กน้อย ซึ่งเทศบาลควรหาทางแก้ไขปัญหาโดยประสานแขวงทางกาญจนบุรีเพื่อขออนุญาตเข้ามาดำเนินการหรือให้แขวงทางเข้ามาดำเนินการก่อสร้างท่อระบายน้ำในบริเวณที่รับผิดชอบ เพื่อให้การแก้ไขปัญหาค่าความเดือดร้อนให้แก่ประชาชนเป็นไปอย่างรวดเร็ว อีกทั้งควรปรับปรุงซ่อมแซมถนนต่างๆ ให้อยู่ในสภาพที่ดี และควรติดตั้งไฟฟ้าแสงสว่างให้เพียงพอและเปลี่ยนหลอดไฟให้อยู่ในสภาพใช้งานได้ปกติอยู่เสมอ

ด้านการจัดการทรัพยากรธรรมชาติและสิ่งแวดล้อม เทศบาลควรดำเนินการปรับปรุงภูมิทัศน์ภายในเขตเทศบาล เช่น ภายหลังจากเทศบาลได้ดำเนินการขุดลอกคลองเป็นคลองสวยน้ำใสบริเวณชุมชนหนองรี ๓๒ และชุมชนวันเสาร์พัฒนาแล้วควรรณรงค์ให้ประชาชนช่วยกันดูแลรักษาความสะอาด เพื่อที่จะไม่ต้องเสียงบประมาณในการขุดลอกทุกปี ควรปรับปรุงภูมิทัศน์บริเวณริมถนนและเกาะกลางต่างๆ ที่อยู่ในความรับผิดชอบของเทศบาลให้มีความสวยงาม รวมทั้งการส่งเสริมจัดการคัดแยกขยะในชุมชนให้เป็นรูปธรรมมากขึ้น เป็นต้น

เทศบาลเมืองท่าเรือพระแท่น

๔.๔ ข้อเสนอแนะในการจัดทำแผนพัฒนาท้องถิ่นในอนาคต

๔.๔.๑ ผลกระทบนำไปสู่ออนาคต

การติดตามและประเมินผลความสอดคล้องและความสำเร็จของแผนพัฒนาของเทศบาลและการติดตามและประเมินผลโครงการพัฒนาที่องค์กรปกครองส่วนท้องถิ่นได้ดำเนินการตามแผนดำเนินงานว่าเป็นไปตามเป้าหมายการพัฒนา ที่สอดคล้องกับพันธกิจ สามารถนำไปสู่การบรรลุวิสัยทัศน์ที่เทศบาลกำหนดหรือไม่ และโครงการพัฒนานั้นประสบความสำเร็จตามกรอบการประเมินในระดับใดนั้น คณะกรรมการติดตามและประเมินผลแผนพัฒนาเทศบาลจะต้องกำหนดกรอบ แนวทาง และวิธีการ ในการติดตามและประเมินผลยุทธศาสตร์และประเมินผลโครงการพัฒนาดังกล่าว โดยจะต้องสนับสนุนและส่งเสริมให้องค์กรปกครองส่วนท้องถิ่นนำปัญหาความต้องการของประชาชนจากการประชาคมระดับชุมชนและระดับเมืองมาทบทวนหรือกำหนดยุทธศาสตร์และโครงการพัฒนาต่างๆ ในอนาคต เพื่อให้ตอบสนองต่อความต้องการของประชาชนได้อย่างแท้จริง ทั้งนี้ต้องรายงานผลการติดตามและประเมินผลต่อผู้บริหารท้องถิ่น เพื่อให้ผู้บริหารท้องถิ่นรายงานต่อสภาเทศบาล คณะกรรมการพัฒนาเทศบาลและคณะกรรมการสนับสนุนการจัดทำแผนพัฒนาเทศบาลทราบ เพื่อจะได้นำข้อเสนอแนะต่างๆ ไปทบทวนและป้องกันปัญหาในการจัดทำแผนพัฒนาท้องถิ่นในปีถัดไป

๔.๔.๒ ข้อสังเกต ข้อเสนอแนะ ผลจากการพัฒนา

๑) คณะกรรมการติดตามและประเมินผลแผนพัฒนาเทศบาล อาจนำแนวทางต่างๆ มาใช้ในการติดตามและประเมินผล โดยจะต้องสามารถประเมินความสอดคล้องและสามารถวัดความสำเร็จหรือความก้าวหน้าของแผนพัฒนาได้ โดยมีแนวทางในการติดตามและประเมินผลดังนี้

(๑) ความสอดคล้องของยุทธศาสตร์ แผน และกลยุทธ์ที่กำหนด

(๒) ความเพียงพอของทรัพยากรเพื่อการดำเนินกิจกรรมของหน่วยงาน

(๓) ความก้าวหน้าของกิจกรรมที่กำหนดไว้ตามแผนโดยมีการติดตามผล

(๔) ประสิทธิภาพ เป็นการศึกษาความสัมพันธ์ระหว่างผลผลิตกับทรัพยากรที่ใช้ในการประเมิน ประสิทธิภาพ

(๕) ประสิทธิภาพ เป็นการศึกษาผลที่ได้รับ

(๖) ผลลัพธ์และผลผลิต เป็นการศึกษาผลประโยชน์ที่เกิดจากการทำกิจกรรมที่มีต่อกลุ่มเป้าหมายที่ได้รับบริการ และการประเมินผลผลิตที่เกิดขึ้นจากกิจกรรม

(๗) การประเมินผลกระทบ เป็นการศึกษาผลที่ได้รับรวมยอด

ทั้งนี้ จะต้องพิจารณาองค์ประกอบสำคัญของข้อมูลเพื่อนำไปสู่อข้อเสนอแนะให้ผู้บริหารท้องถิ่นทราบ

๒) โครงการตามแผนพัฒนาในแต่ละปีงบประมาณ ควรกำหนดขึ้นโดยคำนึงถึงผลลัพธ์หรือประโยชน์ที่จะเกิดขึ้นกับประชาชนและท้องถิ่น ทั้งทางตรงและทางอ้อม เปิดโอกาสให้ประชาชนแสดงความคิดเห็น ร่วมคิด ร่วมทำ ร่วมรับผิดชอบในการดำเนินโครงการต่างๆ

๓) ควรเร่งรัดให้มีการดำเนินโครงการ/กิจกรรม ที่ตั้งในเทศบัญญัติงบประมาณรายจ่ายให้สามารถดำเนินการได้ในปีงบประมาณนั้น

๔) ควรพิจารณาตั้งงบประมาณให้เพียงพอและเหมาะสมกับภารกิจแต่ละด้านที่จะต้องดำเนินการ ซึ่งจะช่วยลดปัญหาในการโอนเพิ่ม โอนลด โอนตั้งจ่ายรายการใหม่ โดยวิเคราะห์จากการใช้งบประมาณโครงการแต่ละโครงการ เพื่อให้การจัดสรรงบประมาณเกิดความคุ้มค่า และมีประสิทธิภาพ

๕) การจัดทำแผนพัฒนาท้องถิ่นควรพิจารณางบประมาณและคำนึงถึงสถานะคลังในการพิจารณาโครงการ/กิจกรรม ที่จะบรรจุในแผนพัฒนาท้องถิ่น

๖) ควรนำแนวทางการประเมินผลโครงการเชิงคุณภาพมาปรับปรุงการดำเนินโครงการต่างๆ ใน
ปีงบประมาณถัดไปของทุกปี