



# แผนพัฒนาเทศบาล

(พ.ศ. 2566 - 2570)

แก้ไขครั้งที่ 1/2566

เทศบาลเมืองท่าเรือพระแท่น  
อำเภอท่ามะกา จังหวัดกาญจนบุรี



ประกาศเทศบาลเมืองท่าเรือพระแท่น  
เรื่อง ให้ใช้แผนพัฒนาเทศบาล พ.ศ. ๒๕๖๖ - ๒๕๗๐ แก้ไขครั้งที่ ๑/๒๕๖๖

ตามระเบียบกระทรวงมหาดไทยว่าด้วยการจัดทำแผนพัฒนาขององค์กรปกครองส่วนท้องถิ่น พ.ศ. ๒๕๔๘ แก้ไขเพิ่มเติมถึง (ฉบับที่ ๓) พ.ศ. ๒๕๖๑ หมวด ๔ ข้อ ๒๑ วรรคสอง กำหนดว่า เมื่อผู้บริหารท้องถิ่นได้เห็นชอบแผนพัฒนาท้องถิ่นที่แก้ไขแล้ว ให้ปิดประกาศให้ประชาชนทราบโดยเปิดเผยไม่น้อยกว่าสามสิบวัน นับแต่วันที่ผู้บริหารเห็นชอบ นั้น

ดังนั้น เพื่อให้การดำเนินการเป็นไปด้วยความถูกต้องตามระเบียบกระทรวงมหาดไทยว่าด้วยการจัดทำแผนพัฒนาขององค์กรปกครองส่วนท้องถิ่น พ.ศ. ๒๕๔๘ และแก้ไขเพิ่มเติมถึง (ฉบับที่ ๓) พ.ศ. ๒๕๖๑ จึงประกาศให้ใช้แผนพัฒนาเทศบาล พ.ศ. ๒๕๖๖ - ๒๕๗๐ แก้ไขครั้งที่ ๑/๒๕๖๖ และเพื่อให้ประชาชนในท้องถิ่นทราบโดยทั่วกัน

ทั้งนี้ ตั้งแต่บัดนี้เป็นต้นไป

ประกาศ ณ วันที่ ๑๘ มกราคม พ.ศ. ๒๕๖๖

(นางสาวปุณยวีร์ โพรธิพิพิธ)  
นายกเทศมนตรีเมืองท่าเรือพระแท่น



แผนพัฒนาเทศบาล  
(พ.ศ. ๒๕๖๖ - ๒๕๗๐)  
แก้ไขครั้งที่ ๑/๒๕๖๖

เทศบาลเมืองท่าเรือพระแท่น  
อำเภอท่ามะกา จังหวัดกาญจนบุรี



# สารบัญ

<b>ส่วนที่ ๑</b>	<b>สภาพทั่วไปและข้อมูลพื้นฐาน</b>	<b>๑</b>
๑.	ด้านกายภาพ	๑
๒.	ด้านการเมือง/การปกครอง	๒
๓.	ประชากร	๓
๔.	สภาพทางสังคม	๔
๕.	ระบบบริการพื้นฐาน	๘
๖.	ระบบเศรษฐกิจ	๙
๗.	ศาสนา ประเพณี วัฒนธรรม	๑๑
๘.	ทรัพยากรธรรมชาติ	๑๒
๙.	การสำรวจและจัดเก็บข้อมูลการใช้ข้อมูล จปฐ. เพื่อการจัดทำแผนพัฒนา	๑๓
๑๐.	การประชุมประชาคมท้องถิ่น	๑๔
<b>ส่วนที่ ๒</b>	<b>ยุทธศาสตร์องค์กรปกครองส่วนท้องถิ่น</b>	<b>๑๗</b>
๑.	ความสัมพันธ์ระหว่างแผนพัฒนาระดับมหภาค	๑๗
๒.	ยุทธศาสตร์ขององค์กรปกครองส่วนท้องถิ่น	๒๕
๓.	การวิเคราะห์เพื่อพัฒนาท้องถิ่น	๓๖
<b>ส่วนที่ ๓</b>	<b>การนำแผนพัฒนาท้องถิ่นไปสู่การปฏิบัติ</b>	<b>๕๓</b>
๑.	ยุทธศาสตร์การพัฒนาท้องถิ่นและยุทธศาสตร์ระดับมหภาคเพื่อนำไปสู่การปฏิบัติ	๕๓
๒.	บัญชีโครงการพัฒนาท้องถิ่น	๖๑
<b>ส่วนที่ ๔</b>	<b>การติดตามและประเมินผล</b>	<b>๑๔๓</b>
๑.	การติดตามและประเมินผลยุทธศาสตร์	๑๔๓
๒.	การติดตามและประเมินผลโครงการ	๑๔๓
๓.	สรุปผลการพัฒนาท้องถิ่น	๑๔๔
๔.	ข้อเสนอแนะในการจัดทำแผนพัฒนาท้องถิ่นในอนาคต	๑๕๖

## ส่วนที่ ๑ สภาพทั่วไปและข้อมูลพื้นฐาน

### ๑. ด้านกายภาพ

#### ๑.๑ ที่ตั้งของชุมชน

เทศบาลเมืองท่าเรือพระแท่น ตั้งอยู่ในเขตอำเภotáมะกา จังหวัดกาญจนบุรี อยู่ห่างจากกรุงเทพฯ ทางรถยนต์ประมาณ ๘๗ กิโลเมตร และห่างจากจังหวัดกาญจนบุรีประมาณ ๒๘ กิโลเมตร ครอบคลุมพื้นที่ของตำบลท่าเรือทั้งตำบลและตำบลตะคร้ำเอนบางส่วน มีพื้นที่ทั้งหมด ๗.๒๖ ตารางกิโลเมตร มีอาณาเขตติดต่อ ดังนี้

ทิศเหนือ	จด คลองส่งน้ำชลประทาน (คลอง ๓ ซ้าย)
ทิศตะวันออก	จด เส้นแบ่งเขตชนานกับถนนตะคร้ำเอนและถนนแสงชูโตใหม่
ทิศตะวันตก	จด แม่น้ำแม่กลองและเส้นแบ่งเขตชนานกับถนนพระแท่น
ทิศใต้	จด เขตเทศบาลตำบลท่ามะกา และคลองส่งน้ำชลประทาน

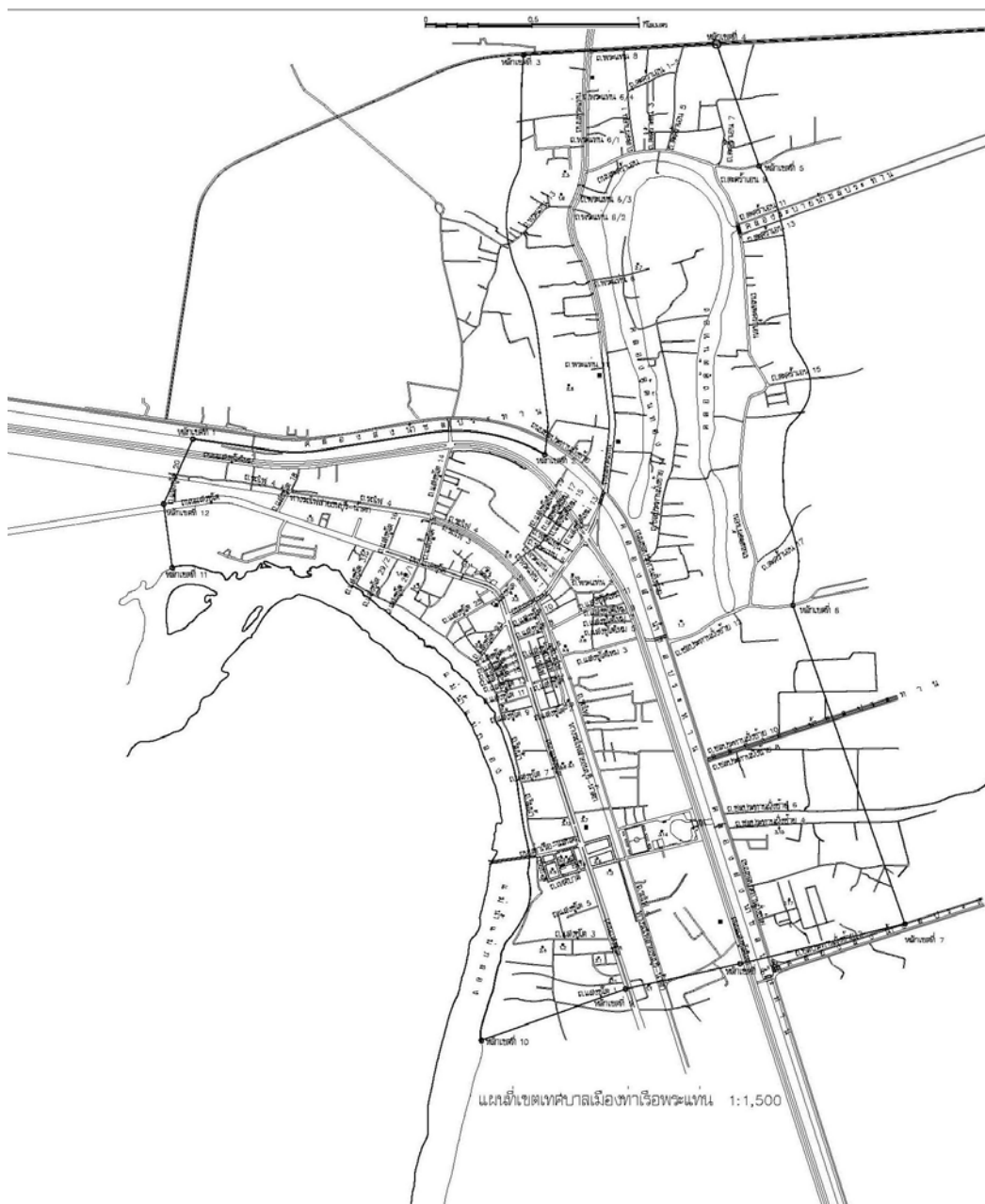

## ๑.๒ ลักษณะภูมิประเทศ

ลักษณะภูมิประเทศของพื้นที่ภายในเขตเทศบาลเมืองท่าเรือพระแท่น เป็นที่ราบลุ่มแม่น้ำแม่กลอง โดยพื้นที่ด้านทิศตะวันตกติดกับแม่น้ำแม่กลอง

## ๑.๓ ลักษณะภูมิอากาศ

ในเขตเทศบาลเมืองท่าเรือพระแท่น สภาพภูมิอากาศมีสภาพอากาศร้อนชื้นคล้ายคลึงกับจังหวัดในภาคกลาง ในฤดูร้อนจะมีอากาศร้อนอบอ้าวมาก ในฤดูหนาวไม่หนาวจัด ฤดูฝนเริ่มตั้งแต่เดือนพฤษภาคมถึงเดือนตุลาคม

## ๑.๔ ลักษณะของดิน

ลักษณะดินภายในเขตเทศบาลเป็นดินร่วนเหมาะสำหรับการทำไร่อ้อย โดยมีการใช้ประโยชน์ของดิน คิดเป็นร้อยละของพื้นที่ทั้งหมด ดังนี้

ทำการเกษตร	ร้อยละ ๕๐	ของพื้นที่ทั้งหมด
ที่อยู่อาศัย	ร้อยละ ๒๕	ของพื้นที่ทั้งหมด
การค้าขายและอุตสาหกรรม	ร้อยละ ๒๐	ของพื้นที่ทั้งหมด
ที่สาธารณะ	ร้อยละ ๔	ของพื้นที่ทั้งหมด
ที่อื่น ๆ	ร้อยละ ๑	ของพื้นที่ทั้งหมด

## ๒. ด้านการเมือง/การปกครอง

### ๒.๑ เขตการปกครอง

เทศบาลเมืองท่าเรือพระแท่นแบ่งเขตการปกครองออกเป็น ๒ ตำบล ได้แก่ ตำบลท่าเรือและตำบลตะคร้ำเอน (บางส่วน) ซึ่งแบ่งเขตการปกครองออกเป็น ๑๙ ชุมชน คือ ชุมชนใหม่เจริญผล ชุมชนตะคร้ำเอน ชุมชนบ้านคูร่วมใจพัฒนา ชุมชนศาลเจ้าพ่อเขาแดง ชุมชนก้าวหน้าพัฒนา ชุมชนใหม่ร่วมใจภักดี ชุมชนชลประทาน ชุมชนศาลเจ้าแม่ทับทิม ชุมชนสวนหลวง ชุมชนรถไฟ ชุมชนส่วนเสริมร่วมพัฒนา ชุมชนทวีใจภักดี ชุมชนร่วมจิตพัฒนา ชุมชนท่าเรือสามัคคี ชุมชนริมน้ำ ชุมชนใจกุศล ชุมชนวันเส้นพัฒนา ชุมชนหนองรี และชุมชนรวมน้ำใจ

### ๒.๒ การเลือกตั้ง

สถิติและข้อมูลเกี่ยวกับการเลือกตั้งสมาชิกสภาท้องถิ่นและผู้บริหารท้องถิ่น

การเลือกตั้งสมาชิกสภาท้องถิ่น

เมื่อวันที่ ๓ มีนาคม ๒๕๕๖

สมาชิกสภาท้องถิ่น

จำนวนผู้มีสิทธิเลือกตั้ง	รวม	๙,๒๑๐	คน
แยกเป็น	ชาย	๔,๒๕๙	คน
	หญิง	๔,๙๕๑	คน
จำนวนผู้มาใช้สิทธิเลือกตั้ง	รวม	๗,๐๘๖	คน
	คิดเป็นร้อยละ	๗๖.๙๔	ของผู้มีสิทธิเลือกตั้ง

**การเลือกตั้งผู้บริหารท้องถิ่น**

**เมื่อวันที่ ๑๐ พฤศจิกายน ๒๕๕๖**

จำนวนผู้มีสิทธิเลือกตั้ง	รวม	๙,๑๕๗	คน
แยกเป็น	ชาย	๔,๒๒๙	คน
	หญิง	๔,๙๒๘	คน
จำนวนผู้มาใช้สิทธิเลือกตั้งรวม		๖,๙๑๘	คน
	คิดเป็นร้อยละ	๗๕.๕๕	ของผู้มีสิทธิเลือกตั้ง

**การเลือกตั้งสมาชิกสภาท้องถิ่น**

**เมื่อวันที่ ๒๘ มีนาคม ๒๕๖๔**

**สมาชิกสภาท้องถิ่น**

จำนวนผู้มีสิทธิเลือกตั้ง	รวม	๘,๘๙๓	คน
แยกเป็น	ชาย	๔,๐๙๙	คน
	หญิง	๔,๗๙๔	คน
จำนวนผู้มาใช้สิทธิเลือกตั้งรวม		๖,๒๒๓	คน
	คิดเป็นร้อยละ	๖๙.๙๗	ของผู้มีสิทธิเลือกตั้ง

**การเลือกตั้งผู้บริหารท้องถิ่น**

**เมื่อวันที่ ๒๘ มีนาคม ๒๕๖๔**

จำนวนผู้มีสิทธิเลือกตั้ง	รวม	๘,๙๓๕	คน
แยกเป็น	ชาย	๔,๑๒๑	คน
	หญิง	๔,๘๑๔	คน
จำนวนผู้มาใช้สิทธิเลือกตั้งรวม		๖,๒๔๒	คน
	คิดเป็นร้อยละ	๖๙.๘๖	ของผู้มีสิทธิเลือกตั้ง

**๓. ประชากร**

**๓.๑ ข้อมูลเกี่ยวกับจำนวนประชากร**

- จำนวนหลังคาเรือนทั้งหมดในเขตพื้นที่รับผิดชอบ ๕,๐๓๔ ครัวเรือน
- มีประชากรทั้งหมด ๑๐,๗๙๘ คน แบ่งเป็น ชาย ๕,๑๐๕ คน หญิง ๕,๖๙๓ คน (ข้อมูลประชากรแยกตามเพศ ณ วันที่ ๑๕ ธันวาคม ๒๕๖๕)
- ความหนาแน่นของประชากรโดยเฉลี่ย ๑,๔๘๗ คนต่อ ๑ ตารางกิโลเมตร

**๓.๒ ช่วงอายุและจำนวนประชากร**

วัย	ช่วงอายุ (ปี)	เพศชาย (คน)	เพศหญิง (คน)	รวม
เด็ก	๐ - ๑๗	๙๓๒	๘๕๙	๑,๗๙๑
เยาวชน	๑๘ - ๒๕	๔๘๐	๔๓๔	๙๑๔
แรงงาน	๒๖ - ๕๙	๒,๖๐๐	๒,๗๕๘	๕,๓๕๘
สูงอายุ	๖๐ ปีขึ้นไป	๑,๐๙๓	๑,๖๔๒	๒,๗๓๕
<b>รวม</b>		<b>๕,๑๐๕</b>	<b>๕,๖๙๓</b>	<b>๑๐,๗๙๘</b>

(หมายเหตุ : จำแนกเกณฑ์ตามพระราชบัญญัติ ส่งเสริมการพัฒนาเด็กและเยาวชนแห่งชาติ พ.ศ. ๒๕๕๐ ข้อมูลประชากรแยกตามช่วงอายุ (ปี) เฉพาะผู้มีสัญชาติไทย ณ วันที่ ๑๕ ธันวาคม ๒๕๖๕)  
เทศบาลเมืองท่าเรือพระแท่น



ลำดับที่	รายชื่อชุมชน	จำนวน ครัวเรือน	จำนวนประชากร		รวม
			ชาย	หญิง	
๑	ชุมชนริมน้ำ	๑๗๑	๒๐๓	๒๓๗	๔๔๐
๒	ชุมชนหนองรี	๒๖๗	๔๐๔	๔๗๕	๘๗๙
๓	ชุมชนส่งเสริมร่วมพัฒนา	๔๘๖	๔๐๖	๔๕๔	๘๖๐
๔	ชุมชนตะคร้ำเอน	๒๗๔	๔๑๗	๔๘๐	๘๙๗
๕	ชุมชนศาลเจ้าพ่อเขาแดง	๑๔๐	๒๒๖	๒๑๗	๔๔๓
๖	ชุมชนทวิใจกักดี	๖๒๕	๕๘๖	๖๓๔	๑,๒๒๐
๗	ชุมชนบ้านคุ้มร่วมใจพัฒนา	๓๒๖	๓๘๖	๔๑๔	๘๐๐
๘	ชุมชนใหม่ร่วมใจกักดี	๒๓๔	๒๔๗	๒๙๒	๕๓๙
๙	ชุมชนวันเสาร์พัฒนา	๑๘๗	๒๑๖	๒๕๖	๔๗๒
๑๐	ชุมชนใหม่เจริญผล	๒๐๙	๒๑๗	๑๙๐	๔๐๗
๑๑	ชุมชนศาลเจ้าแม่ทับทิม	๓๗๖	๒๙๑	๓๒๒	๖๑๓
๑๒	ชุมชนท่าเรือสามัคคี	๒๑๙	๑๕๘	๒๒๘	๓๘๖
๑๓	ชุมชนใจกุศล	๒๕๗	๑๙๘	๒๓๑	๔๒๙
๑๔	ชุมชนรถไฟ	๑๗๒	๑๔๔	๑๖๘	๓๑๒
๑๕	ชุมชนร่วมจิตพัฒนา	๑๓๐	๑๑๔	๑๔๑	๒๕๕
๑๖	ชุมชนรวมน้ำใจ	๑๔๘	๑๓๑	๑๖๐	๒๙๑
๑๗	ชุมชนสวนหลวง	๔๐๔	๔๒๒	๔๕๘	๘๘๐
๑๘	ชุมชนชลประทาน	๒๙๘	๑๑๙	๑๑๕	๒๓๔
๑๙	ชุมชนก้าวหน้าพัฒนา	๑๗๙	๒๐๓	๒๐๒	๔๐๕

(ข้อมูลประชากรแยกตามชุมชน : เฉพาะผู้มีสัญชาติไทย สำนักทะเบียนท้องถิ่นเทศบาลเมืองท่าเรือพระแพ่น  
ณ วันที่ ๑๕ ธันวาคม ๒๕๖๕)

#### ๔. สภาพทางสังคม

##### ๔.๑ การศึกษา

มีสถานศึกษาที่อยู่ในเขตเทศบาลเมืองท่าเรือพระแพ่น ดังนี้

ศูนย์พัฒนาเด็กเล็ก (สังกัดเทศบาลเมืองท่าเรือพระแพ่น) จำนวน ๑ แห่ง

จำนวนเด็กนักเรียน ๓๖ คน

พนักงานครูเทศบาล ๒ คน

พนักงานจ้าง ๖ คน

มีโรงเรียนของรัฐและเอกชน รวมจำนวนทั้งสิ้น ๘ แห่ง ได้แก่

โรงเรียนเทศบาล ๑ (สังกัดเทศบาลเมืองท่าเรือพระแพ่น) ระดับชั้นที่เปิดการสอน อนุบาล

จำนวนเด็กนักเรียน ๖๑๐ คน

พนักงานครูเทศบาล ๑๐ คน

พนักงานจ้าง ๒ คน

ครูจ้างเหมา ๑๔ คน

โรงเรียนของรัฐ จำนวน ๔ แห่ง ได้แก่	
โรงเรียนวัดใหม่เจริญผล	ระดับชั้นที่เปิดการสอน ประถมศึกษา
โรงเรียนวัดตะคร้ำเอน	ระดับชั้นที่เปิดการสอน อนุบาลถึงมัธยมศึกษาตอนต้น
โรงเรียนท่าเรือพิทยาคม	ระดับชั้นที่เปิดการสอน มัธยมศึกษา
โรงเรียนวัดท่าเรือฯ	ระดับชั้นที่เปิดการสอน อนุบาลถึงประถมศึกษา
โรงเรียนเอกชน จำนวน ๒ แห่ง ได้แก่	
โรงเรียนอนุชนศึกษา	ระดับชั้นที่เปิดการสอน อนุบาลถึงมัธยมศึกษาตอนต้น
โรงเรียนศิริวิทยานุกูล	ระดับชั้นที่เปิดการสอน อนุบาลถึงประถมศึกษา

#### ๔.๒ สาธารณสุข

ประชากรภายในเขตเทศบาลส่วนใหญ่มีสุขภาพที่สมบูรณ์แข็งแรง สำหรับสถานพยาบาลในเขตเทศบาลมีดังนี้

- โรงพยาบาลเอกชน	๑	แห่ง
- คลินิก	๘	แห่ง
- ศูนย์แพทย์	๑	แห่ง
จำนวนบุคลากรทางการแพทย์ในเขตเทศบาล		
- จำนวนแพทย์	๘	คน
- จำนวนพยาบาล	๘	คน
- ผู้ช่วยเหลือคนไข้	๒๐	คน
- จำนวนเจ้าหน้าที่สาธารณสุข	-	คน

#### ศูนย์แพทย์เฉลิมพระเกียรติ ๘๐ พรรษา เทศบาลเมืองท่าเรือพระแท่น

มีบุคลากรประจำศูนย์แพทย์ ดังนี้

- แพทย์เวชศาสตร์ครอบครัว	๓	คน	- แพทย์เวชศาสตร์ฟื้นฟู	๑	คน
- เกสัชกร	๑	คน	- เทคนิคการแพทย์	๑	คน
- พยาบาลวิชาชีพ	๓	คน	- กายภาพบำบัด	๑	คน
- พนักงานจ้างชั่วคราว	๕	คน	- แพทย์แผนไทย	๓	คน
- นักวิชาการสาธารณสุข	๑	คน			

มีผู้เข้ารับบริการในปี ๒๕๖๕ ทั้งหมด ๖,๕๕๑ ราย (ข้อมูลเดือนมกราคม – ธันวาคม ๖๕)

สาเหตุการเจ็บป่วยของผู้มารับบริการ ๕ อันดับแรก คือ

- ๑) โรคความดันโลหิตสูง
- ๒) โรคเบาหวาน
- ๓) โรคทางเดินหายใจ
- ๔) ระบบทางเดินอาหาร
- ๕) อุบัติเหตุทั่วไป

ในปี ๒๕๖๓ มีการออกให้บริการสาธารณสุขเคลื่อนที่ในชุมชน ๑๙ ชุมชน โดยดำเนินการ ดังนี้

- ๑) การดูแลทางการแพทย์
- ๒) การดูแลด้านเภสัชกรรม
- ๓) การฟื้นฟูสมรรถภาพ
- ๔) การดูแลด้านสุขภาพจิต
- ๕) การดูแลด้านสุขภาพช่องปาก
- ๖) การดูแลด้านโภชนาการ
- ๗) ให้คำปรึกษาด้านวัคซีน และฉีดวัคซีนให้กับแมวและสุนัข

๔.๓ ด้านอาชญากรรม

สถิติคดีอาญา ๔ กลุ่ม ของ สถานีตำรวจภูธรท่าเรือ มีดังต่อไปนี้

ประเภทความผิด	ปี ๒๕๖๓		ปี ๒๕๖๔		ปี ๒๕๖๕	
	รับแจ้ง	จับ	รับแจ้ง	จับ	รับแจ้ง	จับ
<b>๑. ความผิดเกี่ยวกับชีวิต ร่างกาย และเพศ (รวม)</b>	<b>๒๐</b>	<b>๒๐</b>	<b>๑๔</b>	<b>๑๔</b>	<b>๑๑</b>	<b>๑๑</b>
๑.๑ ฆ่าผู้อื่น (คดีอุกฉกรรจ์)	๓	๓	๑	๑	๐	๐
๑.๒ ทำร้ายผู้อื่นถึงแก่ความตาย	๐	๐	๐	๐	๑	๑
๑.๓ พยายามฆ่า	๒	๒	๑	๑	๐	๐
๑.๔ ทำร้ายร่างกาย	๖	๖	๒	๒	๘	๘
๑.๕ ข่มขืนกระทำชำเรา	๓	๓	๑	๑	๑	๑
๑.๖ อื่นๆ	๖	๖	๙	๙	๑	๑
<b>๒. ความผิดเกี่ยวกับทรัพย์ (รวม)</b>	<b>๕๔</b>	<b>๔๗</b>	<b>๔๕</b>	<b>๔๕</b>	<b>๕๑</b>	<b>๕๑</b>
๒.๑ ปล้นทรัพย์ (คดีอุกฉกรรจ์)	๐	๐	๐	๐	๐	๐
๒.๒ ชิงทรัพย์	๑	๑	๒	๒	๐	๐
๒.๓ วิ่งราวทรัพย์	๒	๒	๒	๒	๒	๒
๒.๔ ลักทรัพย์	๒๑	๒๐	๒๑	๒๑	๒๙	๒๙
๒.๕ กรรโชกทรัพย์	๐	๐	๐	๐	๐	๐
๒.๖ ฉ้อโกง	๕	๒	๔	๔	๓	๓
๒.๗ ยักยอกทรัพย์	๑๑	๙	๘	๘	๑๔	๑๔
๒.๘ ทำให้เสียทรัพย์	๔	๔	๒	๒	๑	๑
๒.๙ รับของโจร	๓	๓	๒	๒	๑	๑
๒.๑๐ ลักพาเรียกค่าไถ่	๐	๐	๐	๐	๐	๐
๒.๑๑ วางเพลิง	๑	๐	๐	๐	๐	๐
๒.๑๒ อื่นๆ	๖	๖	๔	๔	๑	๑
<b>๓. ความผิดพิเศษ (รวม)</b>	<b>๔</b>	<b>๒</b>	<b>๔</b>	<b>๔</b>	<b>๒</b>	<b>๒</b>
๓.๑ พ.ร.บ. ป้องกันและปราบปรามการค้ามนุษย์	๐	๐	๐	๐	๐	๐
๓.๒ พ.ร.บ.คุ้มครองเด็ก	๐	๐	๐	๐	๐	๐
๓.๓ พ.ร.บ.ลิขสิทธิ์	๐	๐	๑	๑	๐	๐
๓.๔ พ.ร.บ.สิทธิบัตร	๐	๐	๐	๐	๐	๐
๓.๕ พ.ร.บ.เครื่องหมายการค้า	๐	๐	๒	๒	๑	๑
๓.๖ พ.ร.บ.ว่าด้วยการกระทำความผิดทางคอมพิวเตอร์	๐	๐	๐	๐	๐	๐
๓.๗ ความผิดเกี่ยวกับบัตรอิเล็กทรอนิกส์	๐	๐	๐	๐	๐	๐
๓.๘ พ.ร.บ.ป่าไม้	๑	๐	๐	๐	๑	๐
๓.๙ พ.ร.บ.ป่าสงวนแห่งชาติ	๑	๐	๐	๐	๑	๐
๓.๑๐ พ.ร.บ.อุทยานแห่งชาติ	๐	๐	๐	๐	๐	๐
๓.๑๑ พ.ร.บ.สงวนและคุ้มครองสัตว์ป่า	๐	๐	๐	๐	๑	๑
๓.๑๒ ส่งเสริมและรักษาคุณภาพสิ่งแวดล้อม	๐	๐	๐	๐	๐	๐
๓.๑๓ พ.ร.บ.บุตดินและถมดิน	๐	๐	๐	๐	๐	๐

ประเภทความผิด	ปี ๒๕๖๓		ปี ๒๕๖๔		ปี ๒๕๖๕	
	รับแจ้ง	จับ	รับแจ้ง	จับ	รับแจ้ง	จับ
๓.๑๔ พ.ร.บ.ศุลกากร	๐	๐	๐	๐	๐	๐
๓.๑๕ พ.ร.บ.ป้องกันและปราบปรามการฟอกเงิน	๐	๐	๐	๐	๐	๐
พ.ศ.๒๕๔๒	๐	๐	๐	๐	๐	๐
๓.๑๖ พ.ร.บ.ห้ามเรียกดอกเบี้ยเกินอัตรา	๒	๒	๑	๑		
๓.๑๗ พ.ร.บ.ทวงถามหนี้	-	-	๐	๐	๒	๒
<b>๔. ความผิดที่รัฐเป็นผู้เสียหาย (รวม)</b>	-	<b>๓๖๙</b>	-	<b>๓๖๙</b>	-	<b>๕๐๒</b>
๔.๑ ยาเสพติด	-	๒๘๙	-	๒๖๘	-	๓๗๖
๔.๑.๑ ผลิต	-	๑	-	๑๒	-	๒
๔.๑.๒ นำเข้า	-	๑	-	๐	-	๐
๔.๑.๓ ส่งออก	-	๐	-	๐	-	๐
๔.๑.๔ จำหน่าย	-	๖	-	๓	-	๑๐
๔.๑.๕ ครอบครองเพื่อจำหน่าย	-	๔๕	-	๓๒	-	๓
๔.๑.๖ ครอบครอง	-	๕๔	-	๖๓	-	๖๖
๔.๑.๗ ครอบครองเพื่อเสพ	-	๐	-	๐	-	๒๙
๔.๑.๗ เสพยาเสพติด	-	๑๗๙	-	๑๕๘	-	๒๖๒
๔.๑.๘ อื่นๆ	-	๐	-	๐	-	๔
๔.๒ อาวุธปืนและวัตถุระเบิด	-	๔๑	-	๓๙	-	๒๔
๔.๒.๑ อาวุธปืนสงคราม	-	๐	-	๐	-	๐
๔.๒.๒ อาวุธปืนธรรมดา (ไม่มีทะเบียน)	-	๓๔	-	๓๔	-	๑๙
๔.๒.๓ อาวุธปืนธรรมดา (มีทะเบียน)	-	๖	-	๔	-	๔
๔.๒.๔ วัตถุระเบิด	-	๐	-	๑	-	๐
๔.๒.๕ อื่นๆ	-	๑	-	๐	-	๑
๔.๓ การพนัน	-	๑๗	-	๓๗	-	๘๓
๔.๓.๑ บ่อนการพนัน	-	๑	-	๐	-	๐
๔.๓.๒ สลากกินรวบ	-	๐	-	๑๑	-	๐
๔.๓.๓ ทายผลฟุตบอล/ออนไลน์	-	๐	-	๒	-	๑๐
๔.๓.๔ การพนันอื่นๆ	-	๑๖	-	๒๔	-	๗๓
๔.๔ ความผิดเกี่ยวกับวัสดุ สื่อสิ่งพิมพ์ลามกฯ	-	๐	-	๐	-	๐
๔.๕ ความผิดเกี่ยวกับ พ.ร.บ.คนเข้าเมือง	-	๐	-	๕	-	๑๗
๔.๖ ความผิดเกี่ยวกับการป้องกันและ ปราบปรามการค้าประเวณี	-	๐	-	๐	-	๒
๔.๗ ความผิดเกี่ยวกับสถานบริการ	-	๐	-	๐	-	๐
๔.๘ ความผิดเกี่ยวกับการควบคุมเครื่องดื่ม แอลกอฮอล์	-	๐	-	๑	-	๐
๔.๘.๑ พ.ร.บ.ควบคุมเครื่องดื่มแอลกอฮอล์	-	๐	-	๑	-	๐
๔.๘.๒ พ.ร.บ.สุรา	-	๐	-	๐	-	๐
๔.๙ พรก.การบริหารราชการในสถานการณ์ฉุกเฉิน	-	๒๒	-	๑๙	-	๐

#### ๔.๔ ยาเสพติด

จากข้อมูลสถิติคดีอาญาประเภทคดีที่รัฐเป็นผู้เสียหายเกี่ยวกับคดียาเสพติด ของสถานีตำรวจภูธรท่าเรือ ตั้งแต่ปี ๒๕๖๓- ๒๕๖๕ พบว่ามีการรับแจ้งและจับกุมทุกคดี ซึ่งเทศบาลเมืองท่าเรือพระแท่นก็ได้จัดทำโครงการป้องกันและแก้ไขปัญหายาเสพติดทั้งด้านชุมชน โรงเรียน และด้านสาธารณสุข มีการตรวจคัดกรองในเบื้องต้นสำหรับบุคลากรของเทศบาล อีกทั้งประสานความร่วมมือกับสถานีตำรวจภูธรท่าเรือเพื่อเป็นวิทยากรอบรมให้ความรู้แก่เด็กนักเรียนในโรงเรียนภายในเขตเทศบาล สำหรับกรณีที่ชุมชนได้แจ้งเหตุมีผู้ติดยาเทศบาลจะดำเนินการส่งตัวผู้เสพไปบำบัดยาเสพติด ซึ่งเป็นกิจกรรมที่เทศบาลดำเนินการมาอย่างต่อเนื่องจนถึงปัจจุบัน

#### ๔.๔ การสังคมสงเคราะห์

เทศบาลได้รับการถ่ายโอนภารกิจกิจกรรมบริการสาธารณะจากกรมประชาสงเคราะห์ (เดิม) ในภารกิจด้านการสงเคราะห์เบี้ยยังชีพผู้สูงอายุ คนพิการ และผู้ป่วยเอดส์ ตามระเบียบกระทรวงมหาดไทย ว่าด้วยหลักเกณฑ์การจ่ายเงินเบี้ยยังชีพผู้สูงอายุขององค์กรปกครองส่วนท้องถิ่น พ.ศ. ๒๕๕๒ และระเบียบกระทรวงมหาดไทย ว่าด้วยหลักเกณฑ์การจ่ายเงิน เบี้ยความพิการให้คนพิการขององค์กรปกครองส่วนท้องถิ่น พ.ศ. ๒๕๕๓ แก้ไขเพิ่มเติมถึง (ฉบับที่ ๒) พ.ศ. ๒๕๕๙ ซึ่งปัจจุบันมีจำนวนผู้สูงอายุ คนพิการ และผู้ป่วยเอดส์ ที่ได้รับเบี้ยยังชีพ ณ เดือนธันวาคม ๒๕๖๕ ดังนี้

ผู้สูงอายุ	จำนวน	๒,๓๘๔	ราย
ผู้พิการ	จำนวน	๓๐๐	ราย
ผู้ป่วยเอดส์	จำนวน	๗	ราย

### ๕. ระบบบริการพื้นฐาน

#### ๕.๑ การคมนาคมขนส่ง

- การเดินทางโดยรถยนต์ส่วนตัว

จากกรุงเทพฯ สามารถเดินทางโดยรถยนต์ส่วนตัว ไปตามถนนเพชรเกษมหรือเส้นทางถนนบรมราชชนนีผ่านนครชัยศรี นครปฐม บ้านโป่ง ท่ามะกาถึงตำบลท่าเรือ ระยะทางประมาณ ๘๗ กิโลเมตร

- การเดินทางโดยรถโดยสาร

มีรถโดยสารประจำทางจากสถานีขนส่งผู้โดยสารกรุงเทพฯ (สายใต้) แบ่งเป็นรถโดยสารปรับอากาศชั้นที่ ๑ สายที่ ๘๑ กรุงเทพฯ -กาญจนบุรี ตั้งแต่เวลา ๐๕.๐๐ น. จนถึงเวลา ๒๒.๐๐ น. ออกทุก ๑๕ นาที และรถตู้โดยสารประจำทาง ตั้งแต่เวลา ๐๔.๐๐ น. จนถึงเวลา ๒๐.๐๐ น. และมีรถโดยสารประจำทางออกจากสถานีขนส่งผู้โดยสารจังหวัดกาญจนบุรี แบ่งเป็น รถโดยสารปรับอากาศชั้นที่ ๑ ตั้งแต่เวลา ๐๓.๓๐ น. จนถึงเวลา ๒๐.๐๐ น. ออกทุก ๑๕ นาที และมีรถตู้โดยสารประจำทาง ตั้งแต่เวลา ๐๔.๓๐ น. จนถึงเวลา ๑๘.๐๐ น.

- การเดินทางโดยรถไฟ

รถไฟออกจากสถานีกรุงเทพ วันละ ๒ เที่ยว เวลา ๐๗.๕๐ น.และเวลา ๑๓.๔๕ น.แวะจอดสถานีรถไฟท่าเรือน้อย ระยะทาง ๘๙.๗๗ กิโลเมตร วันเสาร์-อาทิตย์และวันหยุดนักขัตฤกษ์ มีรถไฟเที่ยวพิเศษนำเที่ยว ไป-กลับ ภายในวันเดียว

#### ๕.๒ การไฟฟ้า

ในเขตเทศบาลเมืองท่าเรือพระแท่นมีไฟฟ้าใช้เกือบทุกครัวเรือน ซึ่งการไฟฟ้าส่วนภูมิภาคสาขาท่าเรือเป็นผู้ให้บริการด้านไฟฟ้าทั้งหมดภายในเขตเทศบาล และเทศบาลยังได้พยายามที่จะขยายเขตการให้บริการ

เทศบาลเมืองท่าเรือพระแท่น

ไฟฟ้าสาธารณะภายในเขตเทศบาลอย่างทั่วถึงเพื่อความปลอดภัยในชีวิตและทรัพย์สินของประชาชน ซึ่งไฟฟ้าถือเป็นสิ่งที่มีความจำเป็นอย่างมากสำหรับการเดินทางสัญจรในช่วงกลางคืน

### ๕.๓ การประปา

เทศบาลเริ่มดำเนินการกิจการประปาเองอย่างจริงจังในปี พ.ศ. ๒๕๔๕ โดยได้รับการจัดสรรงบประมาณจากกรมการปกครอง กระทรวงมหาดไทย จำนวน ๓๐,๕๙๒,๐๐๐ บาท เพื่อดำเนินการปรับปรุงและขยายระบบกิจการประปา โดยมีผู้ใช้น้ำ จำนวน ๔,๑๗๑ ราย ปริมาณการใช้น้ำประปาประมาณ ๑๐๕,๙๗๔.๕๐ ลูกบาศก์เมตร/เดือน (ข้อมูล ณ ๓๐ พฤศจิกายน ๒๕๖๕) ปัจจุบันเทศบาลได้ให้บริการน้ำประปาเกือบทุกพื้นที่ในเขตเทศบาล จะมีบางส่วนที่ยังให้บริการไม่ทั่วถึงแต่ก็มีโครงการที่จะปรับปรุงขยายเขตการให้บริการให้ทั่วถึงและเพียงพอ

๕.๔ โทรศัพท์ ภายในเขตเทศบาลมีการให้บริการทางโทรศัพท์ มืองค์การโทรศัพท์ ๑ แห่ง

### ๕.๕ ระบบโลจิสติกส์ (Logistics) หรือการขนส่ง

มีที่ทำการไปรษณีย์โทรเลข จำนวน ๑ แห่ง ให้บริการด้านการรับ - ส่ง จดหมาย วัสดุ ครุภัณฑ์ สำหรับการสื่อสารมีบริษัทให้บริการด้านสัญญาณดาวเทียม มีศูนย์คอมพิวเตอร์ เพื่อการติดต่อสื่อสารทางระบบอินเทอร์เน็ต (INTERNET) หลายแห่ง

## ๖. ระบบเศรษฐกิจ

### ๖.๑ การเกษตร

พื้นที่กว่าครึ่งหนึ่งเป็นพื้นที่ที่ใช้ในการเพาะปลูกอ้อย ซึ่งเป็นพืชเศรษฐกิจของประเทศ และอีกส่วนหนึ่งได้ใช้ในการกสิกรรม เช่น ข้าว ข้าวโพด พืชผักอื่น ๆ เป็นต้น

### ๖.๒ การบริการ

มีธนาคารจำนวน ๗ ธนาคาร คือ ธนาคารออมสิน ธนาคารกรุงเทพ ธนาคารไทยพาณิชย์ ธนาคารทหารไทยธนชาติ ธนาคารกสิกรไทย ธนาคารกรุงศรีอยุธยา และธนาคารเพื่อการเกษตรและสหกรณ์การเกษตร

### ๖.๓ การท่องเที่ยว

เทศบาลเมืองท่าเรือพระแท่น เป็นเมืองด่านหน้าให้นักท่องเที่ยวจะต้องผ่านก่อนเดินทางเข้าสู่ตัวอำเภอเมืองเพื่อไปสู่สถานที่ท่องเที่ยวที่สำคัญของจังหวัดกาญจนบุรี ซึ่งภายในเขตเทศบาลมีสถานที่สำคัญซึ่งสามารถพัฒนาให้เป็นแหล่งท่องเที่ยวเชิงอนุรักษ์และให้มีชื่อเสียงได้ในอนาคต ได้แก่

#### สวนเฉลิมพระเกียรติ ร.๙

พื้นที่ก่อสร้างสวนสาธารณะ เดิมมีสภาพเป็นพื้นที่คลอง แต่เนื่องจากมีการก่อสร้างเขื่อน พื้นที่ตรงนี้ จึงเป็นพื้นที่คลองเก่า ที่ไม่มีน้ำไหลผ่าน ไม่ได้ใช้ประโยชน์ เทศบาลจึงได้ขออนุญาตใช้พื้นที่ว่างเปล่าดังกล่าว จากราชพัสดุ เพื่อก่อสร้างอาคารสำนักงาน ศาลาอเนกประสงค์ และก่อสร้างสวนสาธารณะเฉลิมพระเกียรติ ร.๙ พื้นที่สวนสาธารณะ มีพื้นที่ทั้งหมด ๓๒ ไร่ ๓ งาน ก่อสร้าง เสร็จเมื่อปี พ.ศ.๒๕๓๐ ภายในสวนประกอบด้วย ศาลาเฉลิมพระเกียรติ สระน้ำ สวนหย่อม สวนสุขภาพ สถานที่พักผ่อนหย่อนใจ สนามเด็กเล่น สนามกีฬา (ฟุตบอล เทนนิส บาสเก็ตบอล) ต่อมา เมื่อปีงบประมาณ พ.ศ.๒๕๔๖ ได้รับการสนับสนุน งบประมาณ จากกรมการปกครอง จำนวน

เทศบาลเมืองท่าเรือพระแท่น

๑๒,๙๒๖,๐๐๐ บาท เพื่อปรับปรุงสภาพภูมิทัศน์ภายในสวน ก่อสร้าง ปรับปรุงอาคาร ทางเดิน ห้องน้ำ สถานที่ ออกกำลังกาย ระบบระบายน้ำ ระบบรดน้ำต้นไม้ และจัดสวน ตกแต่งปลูกต้นไม้ประดับใหม่ ทำให้เกิดความสวยงาม และได้รับพัฒนาปรับปรุงสวนหลวงเฉลิมพระเกียรติ ร.๙ อย่างต่อเนื่อง เช่น ปรับปรุงก่อสร้างห้องน้ำ สาธารณะภายในสวนหลวงเฉลิมพระเกียรติ ร.๙ เพื่อรองรับผู้พิการและประชาชนทั่วไป ปรับปรุงศาลาเก้าเหลี่ยม พร้อมติดตั้งเครื่องเด็กเล่น และปรับปรุงทางเดินภายในสวนเฉลิมพระเกียรติ ร.๙

### หลวงพ่อพเพชร วัดท่าเรือ

วัดท่าเรือ สร้างขึ้นเมื่อประมาณ พ.ศ.๒๔๐๘ โดยหลวงจง ภัคดี (ต้นสกุลพันธุ์ภัคดี) เป็นผู้ริเริ่ม สร้างขึ้น เมื่อสร้างวัดเสร็จ แล้ว ไม่มีพระพุทธรูป ที่จะบูชาประจำวัด จึงได้ไปอาราธนา พระพุทธรูป ที่อยู่ในโบสถ์ ร้างท่าสาร มาเป็นพระประธาน บูชาประจำวัด ขนานนาม พระพุทธรูปองค์นี้ว่า “หลวงพ่อพเพชร” พุทธลักษณะ สมัยอยุธยาปางสมาธิ สร้างด้วยศิลาแดง ขนาด หน้าตัก ๒๙ นิ้ว

### หลวงพ่อดำ วัดตะคร้ำเอน

ปี พ.ศ.๒๔๙๘ โดยคหบดีชื่อทองหล่อ แซ่สุทธา เกิดศรัทธา ในพระพุทธศาสนา ประสงค์ที่จะสร้าง พระพุทธรูป รวม ๑๑๓ องค์ (ช่วงวันวิสาขบูชา) ซึ่งเป็นพระพุทธรูป ที่คงความสง่างาม มีเอกลักษณ์ที่โดดเด่น ตาม ลักษณะ พระพุทธรูปปางมารวิชัย ผสมผสานลักษณะอุทงประกายกต์ เนื้อทองสัมฤทธิ์ ลงรักดำ หน้าตักกว้าง ประมาณ ๔๕ นิ้ว เพื่อเป็นพระพุทธรูปบูชา ในโอกาสปีที่จะครบถึงพุทธกาล (ครบรอบพุทธศาสนา ๒๕๐๐ ปี) วันที่ ๑๓ กรกฎาคม พ.ศ. ๒๔๙๙ ถึง วันที่ ๑๓ เมษายน พ.ศ. ๒๕๐๐

ปี พ.ศ.๒๕๐๐ พระครูประกาศสุนทรกิจ (หลวงพ่อสุนธิ) ได้ไปรับพระพุทธรูป และอัญเชิญ ประดิษฐาน เป็นพระประธาน ภายในอุโบสถ จากนั้นท่านพระครูประกาศสุนทรกิจ และประชาชน ได้ร่วมกันปิด ทององค์พระประธาน

ปี พุทธศักราช ๒๕๐๓-๒๕๐๔ พระครูประกาศสุนทรกิจ ได้มีมติอยู่บ่อยครั้งว่า หลวงพ่อพระ ประธาน ไม่ประสงค์จะอยู่ ในอุโบสถ ประสงค์ที่จะประดิษฐานอยู่หน้าอุโบสถ พระครู ประกาศสุนทรกิจ จึงได้ อัญเชิญมาประดิษฐาน ณ หน้าอุโบสถ ต่อมา ทองที่ปิดองค์พระประธาน ได้หลุดจากองค์ พระครูประกาศ สุนทรกิจ จึงดำริจะปิดทองอีกครั้ง แต่กัณิมิต ขึ้นอีกว่า หลวงพ่อพระประธาน ประสงค์สีดำ คงสภาพเดิม อย่างนั้น ประชาชนจึงเรียกกันติดปาก ตามภาพที่เห็นว่า “หลวงพ่อดำ” จนถึงปัจจุบัน

### อาจารย์โพนัฒน์ (หลวงพ่อแห่ง) โรงเจ เซ่ง ซิว ตั่ว

อาจารย์โพนัฒน์ เดิมชื่อ ชื่นหยี่ แซ่ยงฉิน ท่านบรรพชาเป็นสามเณร เมื่ออายุ ๑๑ ปี ณ วัดถาวร วราราม จนครบอายุ ๒๐ ปี จึงได้ อุปสมบท ณ พัทธสีมาวัดถาวรวราราม ได้รับฉายาว่า โพนัฒน์ท่านเป็นผู้เคร่งครัด ในระเบียบ วินัย มุ่งสวดมนต์ และปฏิบัติธรรม บำเพ็ญเพียรวิปัสสนากรรมฐาน เชื่อกันว่า ท่านมีญาณสมาธิ แก่กล้า สำเร็จวิชาวิปัสสนาธุระ มีความรู้แจ้ง เห็นจริง เป็นที่เคารพศรัทธาของชาวบ้านทั่วไป หลังจากมรณภาพได้ ๗ วัน ได้ บรรจุศพเก็บไว้ เพื่อรอการฃาปนกิจ เมื่อครบกำหนด ๓ ปี จึงทำพิธีเปิดโลงศพ ปรากฏว่าสภาพศพไม่เน่าเปื่อย ผิวนเนื้อแห้ง ดวงตาเปิดเล็กน้อย มองดู เหมือนมีชีวิต เมื่อเหตุการณ์ปรากฏเป็นเช่นนั้น จึงทำพิธีอัญเชิญองค์ท่าน ขึ้นประดิษฐาน ณ โรงเจเซ่งซิวตั่ว เพื่อเป็นที่สักการบูชา ของสาธุชน สืบไปชั่วกาลนาน

### ศาลเจ้าแม่ทับทิม

ศาลเจ้าแม่ทับทิม คือศาลศักดิ์สิทธิ์ซึ่งเป็นที่เคารพสักการะของชาวท่าเรือพระแท่นเป็นอย่างมาก โดย ในเดือนเมษายนของทุกปีชาวท่าเรือพระแท่นจะร่วมกันจัดงานเทศกาลเฉลิมฉลองประจำปีอย่างยิ่งใหญ่ ถือเป็น ประเพณีที่สำคัญยิ่งของชาวเมืองท่าเรือพระแท่น

### ศูนย์บริการนักท่องเที่ยว

เทศบาลเมืองท่าเรือพระแท่น ได้รับอนุมัติจากคณะกรรมการระดับจังหวัดให้ดำเนินโครงการก่อสร้าง ศูนย์บริการนักท่องเที่ยวบริเวณสวนเฉลิมพระเกียรติ ร.๙ โดยได้รับการจัดสรรงบประมาณเป็นเงินอุดหนุนทั่วไป

ภายใต้แผนปฏิบัติการไทยเข้มแข็ง ๒๕๕๕ จำนวนเงิน ๗,๑๓๗,๕๘๓ บาท เพื่อเป็นการพัฒนาศักยภาพด้านการท่องเที่ยวของจังหวัดกาญจนบุรีและเป็นประตูแรกที่จะนำนักท่องเที่ยวเข้าสู่เมืองกาญจน์ โดยศูนย์บริการนักท่องเที่ยวจะมีจุดพักรถ ร้านขายของฝากและของที่ระลึก ร้านขายของสินค้าพื้นเมือง (OTOP) ร้านขายกาแฟ บริการแผนที่ GPS เพื่อแนะนำสถานที่ท่องเที่ยวที่สำคัญ ซึ่งจังหวัดกาญจนบุรี เป็นจังหวัดที่มีศักยภาพทางด้านการท่องเที่ยว มีสถานที่ท่องเที่ยวทางธรรมชาติที่สำคัญต่างๆ มากมาย ไม่ว่าจะเป็นน้ำตกต่าง ๆ สะพานข้ามแม่น้ำแคว โบราณสถานพระแท่นดงรัง โบราณสถานพงตึก หลวงพ่อดำ วัดตะคร้ำเอน ด่านเจดีย์สามองค์ ปราสาทเมืองสิงห์ และสถานที่สำคัญทางประวัติศาสตร์อีกหลายแห่งและข้อมูลการเดินทางไปยังแหล่งท่องเที่ยวต่างๆ ในจังหวัดกาญจนบุรี บริการห้องอ่านหนังสือ บริการห้องน้ำสะอาด เป็นต้น ซึ่งถือเป็นสถานที่ในการพักผ่อนหย่อนใจ สามารถอำนวยความสะดวกในด้านต่างๆ ให้แก่นักท่องเที่ยวได้อย่างครบวงจร ถือเป็นจุดแรกที่จะสามารถดึงดูดให้นักท่องเที่ยวทั้งในและต่างประเทศได้แวะเข้ามาท่องเที่ยว พักผ่อน เลือกซื้อสินค้าและบริการของชุมชน ส่งผลให้ประชาชนในท้องถิ่น มีอาชีพ มีรายได้เพิ่มขึ้น และจะทำให้สภาพเศรษฐกิจของจังหวัดกาญจนบุรีและของประชาชนในท้องถิ่นเทศบาลเมืองท่าเรือพระแท่น มีความคล่องตัวยิ่งขึ้น

#### ๖.๔ การอุตสาหกรรม

มีโรงงานอุตสาหกรรม ๒ แห่ง คือ โรงงานปูนเส้น ซึ่งเป็นสินค้าที่มีชื่อเสียงมากของจังหวัดกาญจนบุรี และบริษัท เอส เอ็ม ซี คอร์เปอร์เรชั่น จำกัด

#### ๖.๕ การพาณิชย์และกลุ่มอาชีพ

ประชาชนในเขตเทศบาลส่วนใหญ่มีอาชีพค้าขาย มีกลุ่มอาชีพทำหมีกรอบสมุนไพร คือกลุ่มแม่บ้านเกษตรกรมะขามทอง วิสาหกิจกลุ่มสตรี กลุ่มน้ายาซักผ้า และกลุ่มผ้ามัดย้อม รองลงมาจะประกอบอาชีพเกษตรกรกรรม รับจ้าง รับราชการ และแม่บ้าน เป็นต้น

ในเขตเทศบาลมีสถานีน้ำมัน จำนวน ๓ แห่ง มีตลาดสด จำนวน ๒ แห่ง มีธนาคาร จำนวน ๘ แห่ง มีกิจการเทศพาณิชย์ของเทศบาล จำนวน ๒ ประเภท ได้แก่

- กิจการสถานธนาฑูบาล (โรงรับจำนำ) มีจำนวน ๑ แห่ง สามารถให้บริการประชาชนด้วยการรับจำนำทรัพย์สิน ให้บริการจำหน่ายทรัพย์สินหลุด เพื่อช่วยเหลือคนยากจนขาดเงินทองให้ประชาชนมีเงินทุนหมุนเวียนนำไปบรรเทาความเดือดร้อนเฉพาะหน้า หรือลงทุนในกิจการขนาดย่อมได้

- กิจการประปา มีหน้าที่ในการให้บริการน้ำประปา เพื่ออุปโภคบริโภค ปรับปรุงซ่อมแซม บำรุงรักษาและขยายเขตการให้บริการน้ำประปาให้เพียงพอและทั่วถึง

### ๗. ศาสนา ประเพณี วัฒนธรรม

#### ๗.๑ การนับถือศาสนา

ประชาชนส่วนใหญ่นับถือศาสนาพุทธภายในเขตเทศบาลมีวัด ๓ แห่ง คือ วัดท่าเรือ วัดใหม่เจริญผล และวัดตะคร้ำเอน มีมัสยิด จำนวน ๑ แห่ง โบสถ์คริสต์ จำนวน ๑ แห่ง

#### ๗.๒ ประเพณีและงานประจำปี

ประเพณีลอยกระทงเดือน ๑๒ เทศบาลเมืองท่าเรือพระแท่นร่วมกับโรงเรียน และประชาชนในเขตเทศบาล จัดทำกระทงสวยงามบนรถยนต์ และจัดขบวนแห่กระทง อีกทั้งรณรงค์ให้แต่งกายชุดไทยเข้าร่วมงานเพื่ออนุรักษ์ประเพณีและวัฒนธรรมอันดีงาม และร่วมกันขอขมาพระแม่คงคา ณ บริเวณริมแม่น้ำแม่กลอง



ประเพณีสงกรานต์ เทศบาลเมืองท่าเรือพระแท่นร่วมกับวัดท่าเรือ วัดตะคร้ำเอน และวัดใหม่เจริญผล จัดกิจกรรมรดน้ำดำหัวผู้ใหญ่ สรงน้ำพระพุทธรูป และพระสงฆ์ เพื่อแสดงความกตัญญูและขอพรจากผู้ใหญ่เป็นประจำทุกปี

เทศกาลกินเจ (ลอยกระทงเจ) เทศบาลเมืองท่าเรือพระแท่น ร่วมกับโรเจแข่งชีวิต หน่วยงานภาครัฐ ภาคเอกชน และประชาชนชุมชนชาวท่าเรือพระแท่นจะร่วมกันจัดกิจกรรมประเพณีเทศกาลกินเจและประเพณีลอยกระทงเจ โดยรณรงค์ให้ประชาชนถือศีล กินเจ ละเว้นการฆ่าสัตว์ เป็นประจำทุกปีเพื่อเป็นการสนับสนุนและส่งเสริมให้อนุรักษ์วัฒนธรรมประเพณีท้องถิ่นให้คงอยู่สืบไป รวมทั้งให้ประชาชนได้มีกิจกรรมร่วมกันอันก่อให้เกิดความรัก เอื้ออาทร และความสมัครสมานสามัคคีต่อกัน

ประเพณีแห่เทียนพรรษา เทศบาลเมืองท่าเรือพระแท่นจัดกิจกรรมร่วมกับโรงเรียน และชุมชนต่างๆ ในเขตเทศบาล โดยร่วมกันนำเทียนพรรษากวายเป็นเขตเทศบาล คือ วัดท่าเรือ วัดใหม่เจริญผล และวัดตะคร้ำเอน

เทศกาลประจำปีศาลเจ้าแม่ทับทิม หรือศาลอาม่าทับทิม เป็นศาลศักดิ์สิทธิ์ที่ชาวท่าเรือให้ความเคารพสักการะ ซึ่งเดือนเมษายนของทุกปีจะมีงานเทศกาลประจำปีเพื่อสักการบูชา ซึ่งถือเป็นประเพณีท้องถิ่นที่สำคัญของชาวท่าเรือพระแท่นอีกประเพณีหนึ่ง

### ๗.๓ ภูมิปัญญาท้องถิ่น ภาษาล้าน

ภูมิปัญญาท้องถิ่นของประชาชนในเขตเทศบาล จะเป็นในเรื่องของผลิตภัณฑ์หมีกรอบสมุนไพร ซึ่งริเริ่มมาจากข้าวกรอบสมุนไพรและได้มีการเปลี่ยนมาเป็นเส้นหมีกรอบ ซึ่งปัจจุบันกลายเป็นผลิตภัณฑ์ OTOP ของจังหวัดกาญจนบุรี นอกจากนี้ยังมีผลิตภัณฑ์ผ้าเขียนลาย โดยเริ่มมาจากการเพ้นท์ลวดลายลงบนขวดพิมเสนน้ำ ซึ่งขายได้กำไรดีต่อมาจึงได้นำสีมาเพ้นท์โดยวาดลวดลายถ่ายทอด เผยแพร่ศิลปวัฒนธรรม ซึ่งภายหลังได้มีการจัดกิจกรรมร่วมกับเทศบาลเพื่อถ่ายทอดองค์ความรู้ให้แก่ประชาชนในท้องถิ่น

### ๗.๔ สินค้าพื้นเมืองและของที่ระลึก

สินค้าของฝากของตำบลท่าเรือที่มีชื่อเสียงมานาน ได้แก่ วุ้นเส้น ซึ่งเป็นผลิตภัณฑ์ที่ทำมาจากถั่วเขียว เส้นเหนียวนุ่ม คุณภาพดี นอกจากนี้ยังมีหมีกรอบสมุนไพรจากกลุ่มแม่บ้านเกษตรกรมะขามทอง

## ๘. ทรัพยากรธรรมชาติและสิ่งแวดล้อม

### ๘.๑ น้ำ

เทศบาลเมืองท่าเรือพระแท่นมีแหล่งน้ำตามธรรมชาติที่สำคัญ จำนวน ๑ แห่ง คือ แม่น้ำแม่กลอง ซึ่งเกิดจากแม่น้ำแควใหญ่และแม่น้ำแควน้อย ไหลมาบรรจบกันที่ตำบลปากแพรก อำเภอเมือง จังหวัดกาญจนบุรี ไหลผ่านอำเภอดำรง อำเภอดำรงท่าเรือ ผ่านจังหวัดราชบุรี และไหลลงสู่ปากอ่าวไทยที่จังหวัดสมุทรสงคราม

### ๘.๒ คุณภาพของทรัพยากรธรรมชาติน้ำ

กรมควบคุมมลพิษ ได้กำหนดประเภทแหล่งน้ำในแม่น้ำแม่กลอง เป็นแหล่งน้ำผิวดินประเภทที่สี่ สามารถใช้ประโยชน์ในการอุปโภคบริโภคโดยผ่านการฆ่าเชื้อโรคตามปกติและการปรับปรุงคุณภาพน้ำเป็นพิเศษ ก่อน และเพื่อการอุตสาหกรรม เนื่องจากคุณภาพน้ำมีแนวโน้มเสื่อมโทรมพบการปนเปื้อนของปริมาณแบคทีเรียค่อนข้างสูงอาจมีสาเหตุมาจากเป็นที่ตั้งของชุมชน บ้านเรือน จึงมีการระบายน้ำเสียที่ปนเปื้อนจากการขับถ่ายลงสู่แหล่งน้ำ ในส่วนของผลการตรวจวัดคุณภาพน้ำในดัชนีอื่นๆ ได้แก่ ไนเตรต แอมโมเนีย โลหะหนัก คือ

แคดเมียม โครเมียม แมงกานีส นิเกิล ตะกั่ว สังกะสีทองแดง พรอท สารหนูสารกำจัดศัตรูพืช ได้แก่ เฮปตาคลอ แอลฟา- บีเอชซีอัลดริน ดีลดริน และดีดีที ไม่พบค่าที่เป็นปัญหารุนแรงและยังไม่เกินเกณฑ์มาตรฐาน

#### ๙. การสำรวจและจัดเก็บข้อมูลการใช้ข้อมูล จปฐ. เพื่อการจัดทำแผนพัฒนา

สำนักงานพัฒนาชุมชนอำเภอท่ามะกา ได้ร่วมกับมหาวิทยาลัยราชภัฏกาญจนบุรี ดำเนินการสำรวจและจัดเก็บข้อมูลพื้นฐานขององค์กรปกครองส่วนท้องถิ่น ปี ๒๕๖๕ ของครัวเรือนทั่วทั้งเขตเทศบาลเทศบาลจึงนำข้อมูลมาใช้ประกอบการจัดทำแผนพัฒนาเทศบาลและเพื่อจะได้พัฒนาหมู่บ้าน/ชุมชนได้อย่างมีประสิทธิภาพและแก้ไขปัญหาได้ตรงตามความต้องการของประชาชน ซึ่งได้ข้อมูลมาทั้งสิ้น จำนวน ๑๙ ชุมชน โดยสรุปผลการจัดเก็บข้อมูลพื้นฐานภาพรวมของเทศบาลเมืองท่าเรือพระแท่น ได้ดังนี้

##### หมวดที่ ๑ สุขภาพดี (คนไทยมีสุขภาพและอนามัยดี) มี ๗ ตัวชี้วัด ดังนี้

๑. เด็กแรกเกิดมีน้ำหนัก ๒,๕๐๐ กรัม ขึ้นไป ผ่านเกณฑ์ทั้งหมด ๐ คน (๐.๐๐%) ไม่ผ่านเกณฑ์ ๐ คน (๐.๐๐%)

๒. เด็กแรกเกิดได้กินนมแม่อย่างเดียวยอย่างน้อย ๖ เดือนแรกติดต่อกัน ผ่านเกณฑ์ ๐ คน (๐.๐๐%)

๓. เด็กแรกเกิดถึง ๑๒ ปี ได้รับการฉีดวัคซีนป้องกันโรคครบตามตารางสร้างเสริมภูมิคุ้มกันโรค ผ่านเกณฑ์ทั้งหมด ๒๕๘ คน (๑๐๐%)

๔. เด็กแรกเกิดได้กินนมแม่อย่างเดียวยอย่างน้อย ๖ เดือนแรกติดต่อกัน ผ่านเกณฑ์ ๑๑ คน (๙๑.๖๗%) ไม่ผ่านเกณฑ์ ๑ คน (๘.๓๓%)

๕. ทุกคนในครัวเรือนกินอาหารถูกสุขลักษณะ ปลอดภัยและได้มาตรฐาน ผ่านเกณฑ์ ๑,๔๗๗ ครัวเรือน (๑๐๐%)

๖. คนในครัวเรือนมีการใช้ยาเพื่อบำบัด บรรเทาอาการเจ็บป่วยเบื้องต้นอย่างเหมาะสม ผ่านเกณฑ์ ๑,๔๗๗ ครัวเรือน (๑๐๐.๐๐%)

๗. คนอายุ ๓๕ ปีขึ้นไป ได้รับการตรวจสุขภาพประจำปีเพื่อคัดกรองความเสี่ยง ผ่านเกณฑ์ ๒,๙๖๐ คน (๑๐๐.๐๐%)

๘. คนอายุ ๖ ปีขึ้นไป ออกกำลังกายอย่างน้อยสัปดาห์ละ ๓ วันๆ ละ ๓๐ นาที ผ่านเกณฑ์ ๔,๑๗๗ คน (๑๐๐.๐๐%)

##### หมวดที่ ๒ มีบ้านอาศัย (คนไทยมีบ้านอาศัยและสภาพแวดล้อมเหมาะสม) มี ๘ ตัวชี้วัด ดังนี้

๑. ครัวเรือนมีความมั่นคงในที่อยู่อาศัย และบ้านมีสภาพคงทนถาวร ผ่านเกณฑ์ ๑,๔๗๗ ครัวเรือน (๑๐๐.๐๐%)

๒. ครัวเรือนมีน้ำสะอาดสำหรับดื่มและบริโภคเพียงพอตลอดปี อย่างน้อยคนละ ๕ ลิตรต่อวัน ผ่านเกณฑ์ทั้งหมด ๑,๔๗๗ ครัวเรือน (๑๐๐.๐๐%)

๓. ครัวเรือนมีน้ำใช้เพียงพอตลอดปี อย่างน้อยคนละ ๔๕ ลิตรต่อวัน ผ่านเกณฑ์ทั้งหมด ๑,๔๕๖ ครัวเรือน (๑๐๐%)

๔. ครัวเรือนมีการจัดบ้านเรือนเป็นระเบียบเรียบร้อย สะอาด ถูกสุขลักษณะ ผ่านเกณฑ์ทั้งหมด ๑,๔๗๗ ครัวเรือน (๑๐๐%)

๕. ครัวเรือนไม่ถูกรบกวนจากมลพิษ ผ่านเกณฑ์ทั้งหมด ๑,๔๗๗ ครัวเรือน (๑๐๐%)

๖. ครัวเรือนมีการป้องกันอุบัติเหตุอย่างถูกวิธี ผ่านเกณฑ์ทั้งหมด ๑,๔๗๗ ครัวเรือน (๑๐๐%)

๗. ครัวเรือนมีความปลอดภัยในชีวิตและทรัพย์สิน ผ่านเกณฑ์ทั้งหมด ๑,๔๗๗ ครัวเรือน (๑๐๐%)

**หมวดที่ ๓ ฝึกฝนการศึกษา (คนไทยมีการศึกษาที่เหมาะสม) มี ๕ ตัวชี้วัด**

๑๕. เด็กอายุ ๓-๕ ปีเต็มได้รับการเลี้ยงดูเตรียมความพร้อมก่อนวัยเรียน ผ่านเกณฑ์ ๑๗ คน (๑๐๐%)

๑๖. เด็กอายุ ๖-๑๔ ปี ได้รับการศึกษาภาคบังคับ ๙ ปี ผ่านเกณฑ์ทั้งหมด ๓๒๙ คน (๑๐๐%)

๑๗. เด็กจบชั้น ม.๓ ได้เรียนต่อชั้น ม.๔ หรือเทียบเท่า ผ่านเกณฑ์ทั้งหมด - คน

๑๘. เด็กจบการศึกษาบังคับ ๙ ปี ที่ไม่ได้เรียนต่อและยังไม่มีงานทำ ได้รับการฝึกอบรมด้านอาชีพ ผ่านเกณฑ์ทั้งหมด ๓ คน (๑๐๐%)

๑๙. คนอายุ ๑๕-๕๙ ปี อ่าน เขียนภาษาไทย และคิดเลขอย่างง่ายได้ ผ่านเกณฑ์ ๒,๕๓๑ คน (๑๐๐.๐๐%)

**หมวดที่ ๔ รายได้ก้าวหน้า (คนไทยมีงานทำและมีรายได้) มี ๔ ตัวชี้วัด**

๒๐. คนอายุ ๑๕-๕๙ ปี มีอาชีพและมีรายได้ ผ่านเกณฑ์ ๒,๒๔๑ คน (๑๐๐.๐๐%)

๒๑. คนอายุมากกว่า ๖๐ ปี ขึ้นไป มีอาชีพและรายได้ ผ่านเกณฑ์ ๑,๓๑๒ คน (๑๐๐.๐๐%)

๒๒. คนในครัวเรือนมีรายได้เฉลี่ยไม่น้อยกว่าคนละ ๓๐,๐๐๐ บาทต่อปี ผ่านเกณฑ์ ๑,๔๗๗ ครัวเรือน (๑๐๐.๐๐%)

๒๓. ครัวเรือนมีการเก็บออมเงิน ผ่านเกณฑ์ทั้งหมด ๑,๔๗๗ ครัวเรือน (๑๐๐%)

**หมวดที่ ๕ plugged ค่านิยมไทย (คนไทยประพฤติดีและมีคุณธรรม) มี ๖ ตัวชี้วัด**

๒๔. คนในครัวเรือนไม่ดื่มสุรา (ยกเว้นการดื่มเป็นครั้งคราว) ผ่านเกณฑ์ ๔,๑๘๘ คน (๙๙.๘๖%) ไม่ผ่านเกณฑ์ ๖ คน (๐.๑๔%)

๒๕. คนในครัวเรือนไม่สูบบุหรี่ ผ่านเกณฑ์ ๔,๑๘๖ คน (๙๙.๘๑%) ไม่ผ่านเกณฑ์ ๘ คน (๐.๑๙%)

๒๖. คนอายุ ๖ ปีขึ้นไป ปฏิบัติกิจกรรมทางศาสนาอย่างน้อยสัปดาห์ละ ๑ ครั้ง ผ่านเกณฑ์ทั้งหมด ๔,๑๗๗ คน (๑๐๐.๐๐%)

๒๗. คนสูงอายุ ได้รับการดูแลจากคนในครัวเรือน หมู่บ้าน/ชุมชน หรือภาครัฐ ผ่านเกณฑ์ทั้งหมด ๑,๓๑๗ คน (๑๐๐%)

๒๘. คนพิการ ได้รับการดูแลจากคนในครัวเรือน หมู่บ้าน/ชุมชน หรือภาครัฐ ผ่านเกณฑ์ทั้งหมด ๒๕ คน (๑๐๐%)

๒๙. ผู้ป่วยโรคเรื้อรัง ได้รับการดูแลจากครอบครัว ชุมชน ภาครัฐหรือภาคเอกชน ผ่านเกณฑ์ทั้งหมด ๑,๑๓๒ คน (๑๐๐%)

๓๐. คนในครัวเรือนมีส่วนร่วมทำกิจกรรมสาธารณะเพื่อประโยชน์ของชุมชน ผ่านเกณฑ์ ๑,๔๗๗ ครัวเรือน (๑๐๐%)

๓๑. ครอบครัวมีความอบอุ่น ผ่านเกณฑ์ ๑,๔๗๗ ครัวเรือน (๑๐๐%)

**๑๐. การประชุมประชาคมท้องถิ่น**

ด้วยกระทรวงมหาดไทย ได้มีหนังสือด่วนที่สุด ที่ มท ๐๘๑๐.๓/ว ๗๔๖๔ ลงวันที่ ๑๔ ธันวาคม ๒๕๖๓ เรื่อง แนวทางการจัดทำแผนพัฒนาขององค์กรปกครองส่วนท้องถิ่น (พ.ศ. ๒๕๖๖ – ๒๕๗๐) แจ้งให้องค์กรปกครองส่วนท้องถิ่นจัดทำแผนพัฒนาขององค์กรปกครองส่วนท้องถิ่น สามารถนำข้อมูลจากแผนพัฒนาท้องถิ่นฉบับปัจจุบัน มาทบทวนและปรับใช้ในการจัดทำหรือทบทวนแผนพัฒนาท้องถิ่น (พ.ศ.๒๕๖๖ – ๒๕๗๐) โดยพิจารณาให้มีความสอดคล้องกับยุทธศาสตร์การพัฒนาขององค์กรปกครองส่วนท้องถิ่นในเขตจังหวัด ยุทธศาสตร์จังหวัด ยุทธศาสตร์กลุ่มจังหวัด แผนพัฒนาจังหวัด แผนพัฒนากลุ่มจังหวัด แผนพัฒนาภาค แผนพัฒนาเศรษฐกิจและสังคมแห่งชาติ ยุทธศาสตร์ชาติ ๒๐ปี และเป้าหมายการพัฒนาที่ยั่งยืน (Sustainable

Development Goals; SDGs ) โดยในการจัดทำประชาคมท้องถิ่นให้ดำเนินการตามหลักบริหารกิจการบ้านเมืองที่ดี

เทศบาลเมืองท่าเรือพระแท่นจึงได้จัดประชุมประชาคมระดับเมือง โดยใช้รูปแบบการประชุมประชาคมตามหนังสือกระทรวงมหาดไทยด่วนที่สุด ที่ มท ๐๘๑๐.๓/ว ๗๔๖๔ ลงวันที่ ๑๔ ธันวาคม ๒๕๖๓ ในการจัดประชุมประชาคมท้องถิ่นให้องค์กรปกครองส่วนท้องถิ่นกำหนดวัน เวลา และสถานที่โดยคำนึงถึงความสะดวกของผู้เข้าร่วมประชุมและทำการแจ้ง/ประชาสัมพันธ์ ให้ผู้เข้าร่วมประชุมทราบล่วงหน้าไม่น้อยกว่า ๓ วัน และให้ทำการปิดประกาศไว้ในที่เปิดเผย

รูปแบบการจัดประชุมประชาคมเทศบาลเมือง ดังนี้

รายการ	จำนวน
(๑) สมาชิกสภาเทศบาล	ทุกคน
(๒) ประธานชุมชน/หัวหน้าสถานีอนามัย/ผู้อำนวยการโรงพยาบาลส่งเสริมสุขภาพตำบล/ผู้อำนวยการโรงพยาบาล/ผู้อำนวยการโรงเรียนรัฐหรือเอกชนหรือหัวหน้าหน่วยงานการศึกษาอื่นๆ ที่มีหน่วยงานตั้งอยู่ในพื้นที่	๑๕ - ๒๐ คน
(๓) หัวหน้าส่วนหรือตัวแทนราชการ/รัฐวิสาหกิจ ที่มีหน่วยงานตั้งอยู่ในพื้นที่	๑๐ - ๑๕ คน
(๔) คัดเลือกจากอาสาสมัครสาธารณสุข (อสม.) /สมาชิกอาสาป้องกันภัยฝ่ายพลเรือน (อปพร.) / คณะกรรมการกองทุนชุมชน / คณะกรรมการชุมชน / กลุ่มอาชีพต่างๆ ในพื้นที่เทศบาลเมือง	๒๐ - ๓๐ คน

ซึ่งมีสัดส่วนผู้เข้าร่วมประชุมประชาคมระดับเมือง จำนวน ๘๐ คน

ผู้เข้าร่วมประชุมตามสัดส่วนต้องไม่น้อยกว่ากึ่งหนึ่งของจำนวนรวมสัดส่วนประชุมประชาคมระดับเมือง จำนวน ๔๐ คน

สรุป มีผู้เข้าร่วมประชุมประชาคมระดับเมืองตามสัดส่วน จำนวน ๔๖ คน คิดเป็นร้อยละ ๕๗.๕

มีผู้เข้าร่วมประชุมประชาคมระดับเมืองรวมทั้งหมด จำนวน ๑๔๘ คน

หมายเหตุ : กรณีผู้เข้าร่วมประชุมประชาคมท้องถิ่นมีทะเบียนบ้านหรืออาศัยอยู่ในเขตเทศบาลเมืองท่าเรือพระแท่น ไม่ได้ถูกจัดตั้งเป็นกลุ่มสัดส่วนประชาคมท้องถิ่นระดับเมือง ปีงบประมาณ พ.ศ. ๒๕๖๒ ก็สามารถเข้าร่วมประชุมประชาคมท้องถิ่นได้ และสามารถเสนอ แสดงความคิดเห็นมีส่วนร่วมในกระบวนการต่างๆ ได้ทุกระดับ หรือทุกกรณีที่ประชาคมท้องถิ่นประชุมประชาคมท้องถิ่นเพื่อพัฒนาท้องถิ่น

ซึ่งเทศบาลเมืองท่าเรือพระแท่นและคณะกรรมการพัฒนาเทศบาล พร้อมเจ้าหน้าที่ที่เกี่ยวข้องได้ร่วมกันจัดประชุมประชาคมระดับเมืองขึ้น ณ ศาลา ๖๐ พรรษามหาราชินี ในวันที่ ๒๑ ธันวาคม ๒๕๖๓ เพื่อแจ้งแนวทางและรับทราบปัญหาความต้องการของประชาชนทุกชุมชนในเขตเทศบาลและนำมากำหนดแนวทางการจัดทำแผนพัฒนาท้องถิ่น (พ.ศ.๒๕๖๖ - ๒๕๗๐) ของเทศบาลเมืองท่าเรือพระแท่น

เทศบาลเมืองท่าเรือพระแท่นได้ประกาศใช้แผนพัฒนาท้องถิ่น (พ.ศ. ๒๕๖๖ - ๒๕๗๐) เมื่อวันที่ ๒๓ กรกฎาคม ๒๕๖๔ และเมื่อหน่วยงานมีความจำเป็นต้องเพิ่มเติมโครงการ/กิจกรรมให้สอดคล้องกับข้อเท็จจริงและสถานการณ์ปัจจุบันเพื่อดำเนินการให้เกิดประโยชน์สูงสุดต่อประชาชนโดยส่วนรวมและเพื่อตอบสนอง แก้ไขปัญหาความเดือดร้อนให้กับประชาชนในพื้นที่รับผิดชอบ เทศบาลเมืองท่าเรือพระแท่นจึงได้จัดประชุมประชาคมระดับเมือง โดยใช้รูปแบบการประชุมประชาคมตามหนังสือกระทรวงมหาดไทยด่วนที่สุด ที่ มท ๐๘๑๐.๓/ว ๗๔๖๔ ลงวันที่ ๑๔ ธันวาคม ๒๕๖๓ ในการจัดประชุมประชาคมท้องถิ่นให้องค์กรปกครองส่วนท้องถิ่นกำหนดวัน เวลา และสถานที่โดย

คำนึงถึงความสะดวกของผู้เข้าร่วมประชุมและทำการแจ้ง/ประชาสัมพันธ์ ให้ผู้เข้าร่วมประชุมทราบล่วงหน้าไม่น้อยกว่า ๓ วัน และให้ทำการปิดประกาศไว้ในที่เปิดเผย  
รูปแบบการจัดประชามเทศบาลเมือง ดังนี้

รายการ	จำนวน
(๑) สมาชิกสภาเทศบาล	ทุกคน
(๒) ประธานชุมชน/หัวหน้าสถานีอนามัย/ผู้อำนวยการโรงพยาบาลส่งเสริมสุขภาพตำบล/ผู้อำนวยการโรงพยาบาล/ผู้อำนวยการโรงเรียนรัฐหรือเอกชนหรือหัวหน้าหน่วยงานศึกษาอื่นๆ ที่มีหน่วยงานตั้งอยู่ในพื้นที่	๑๕ - ๒๐ คน
(๓) หัวหน้าส่วนหรือตัวแทนราชการ/รัฐวิสาหกิจ ที่มีหน่วยงานตั้งอยู่ในพื้นที่	๑๐ - ๑๕ คน
(๔) คัดเลือกจากอาสาสมัครสาธารณสุข (อสม.) /สมาชิกอาสาป้องกันภัยฝ่ายพลเรือน (อปพร.) / คณะกรรมการกองทุนชุมชน / คณะกรรมการชุมชน / กลุ่มอาชีพต่างๆ ในพื้นที่เทศบาลเมือง	๒๐ - ๓๐ คน

ซึ่งมีสัดส่วนผู้เข้าร่วมประชุมประชามระดับเมือง จำนวน ๘๒ คน

ผู้เข้าร่วมประชุมตามสัดส่วนต้องไม่น้อยกว่ากึ่งหนึ่งของจำนวนรวมสัดส่วนประชุมประชามระดับเมือง  
จำนวน ๔๑ คน

สรุป มีผู้เข้าร่วมประชุมประชามระดับเมืองตามสัดส่วน จำนวน ๘๒ คน คิดเป็นร้อยละ ๑๐๐

มีผู้เข้าร่วมประชุมประชามระดับเมืองรวมทั้งหมด จำนวน ๑๐๐ คน

หมายเหตุ : กรณีผู้เข้าร่วมประชุมประชามท้องถิ่นมีทะเบียนบ้านหรืออาศัยอยู่ในเขตเทศบาลเมืองท่าเรือพระแท่น ไม่ได้ถูกจัดตั้งเป็นกลุ่มสัดส่วนประชามท้องถิ่นระดับเมือง ปีงบประมาณ พ.ศ. ๒๕๖๒ ก็สามารถเข้าร่วมประชุมประชามท้องถิ่นได้ และสามารถเสนอ แสดงความคิดเห็นมีส่วนร่วมในกระบวนการต่างๆ ได้ทุกระดับ หรือทุกกรณีที่ประชามท้องถิ่นประชุมประชามท้องถิ่นเพื่อพัฒนาท้องถิ่น

ซึ่งเทศบาลเมืองท่าเรือพระแท่นและคณะกรรมการพัฒนาเทศบาล พร้อมเจ้าหน้าที่ที่เกี่ยวข้องได้ร่วมกันจัดประชุมประชามระดับเมืองขึ้น ณ ศาลา ๖๐ พรรษามหาราชินี ในวันที่ ๒๑ กรกฎาคม ๒๕๖๕ เพื่อเพิ่มเติมโครงการในแผนพัฒนาเทศบาล รับทราบปัญหาความต้องการของประชาชนทุกชุมชนในเขตเทศบาลและนำมากำหนดแนวทางการจัดทำแผนพัฒนาท้องถิ่น (พ.ศ.๒๕๖๖ - ๒๕๗๐ ) เพิ่มเติม ของเทศบาลเมืองท่าเรือพระแท่น

## ส่วนที่ ๒ ยุทธศาสตร์องค์กรปกครองส่วนท้องถิ่น

### ๑. ความสัมพันธ์ระหว่างแผนพัฒนาระดับมหภาค

#### ๑.๑ แผนยุทธศาสตร์ชาติ ๒๐ ปี (พ.ศ. ๒๕๖๑ - ๒๕๘๐)

##### วิสัยทัศน์ประเทศไทย

“ประเทศไทยมีความมั่นคง มั่งคั่ง ยั่งยืน เป็นประเทศพัฒนาแล้ว ด้วยการพัฒนาตามหลักปรัชญาของเศรษฐกิจพอเพียง”

เป็นคตินิพนธ์ประจำชาติว่า “มั่นคง มั่งคั่ง ยั่งยืน” การพัฒนาประเทศในช่วงระยะเวลาของยุทธศาสตร์ชาติ จะมุ่งเน้นการสร้างสมดุลระหว่างการพัฒนาความมั่นคง เศรษฐกิจ สังคม และสิ่งแวดล้อม โดยการมีส่วนร่วมของทุกภาคส่วนในรูปแบบ “ประชารัฐ” โดยประกอบด้วย ๖ ยุทธศาสตร์ โดยแต่ละยุทธศาสตร์มีเป้าหมายและประเด็นการพัฒนา ดังนี้

##### ๑.๑.๑ ยุทธศาสตร์ชาติด้านความมั่นคง ประกอบด้วย ๕ ประเด็น ได้แก่

- (๑) การรักษาความสงบภายในประเทศ
- (๒) การป้องกันและแก้ไขปัญหาที่มีผลกระทบต่อความมั่นคง
- (๓) การพัฒนาศักยภาพของประเทศให้พร้อมเผชิญภัยคุกคามที่กระทบต่อ ความมั่นคงของชาติ
- (๔) การบูรณาการความร่วมมือด้านความมั่นคงกับอาเซียนและนานาชาติ
- (๕) การพัฒนากลไกการบริหารจัดการความมั่นคงแบบองค์รวม

ของชาติ

##### ๑.๑.๒ ยุทธศาสตร์ชาติด้านการสร้างความสามารถในการแข่งขัน ประกอบด้วย ๕ ประเด็น

ได้แก่

- (๑) การเกษตรสร้างมูลค่า
- (๒) อุตสาหกรรมและบริการแห่งอนาคต
- (๓) สร้างความหลากหลายด้านการท่องเที่ยว
- (๔) โครงสร้างพื้นฐาน เชื่อมไทย เชื่อมโลก
- (๕) พัฒนาเศรษฐกิจบนพื้นฐานผู้ประกอบการยุคใหม่

##### ๑.๑.๓ ยุทธศาสตร์ด้านการพัฒนาและเสริมสร้างศักยภาพทรัพยากรมนุษย์ ประกอบด้วย ๗

ประเด็น ได้แก่

- (๑) การปรับเปลี่ยนค่านิยมและวัฒนธรรม
- (๒) การพัฒนาคุณภาพคนตลอดช่วงชีวิต
- (๓) ปฏิรูปกระบวนการเรียนรู้ที่ตอบสนองต่อการเปลี่ยนแปลงใน ศตวรรษที่ ๒๑
- (๔) การตระหนักถึงปัญหาของมนุษย์ที่หลากหลาย
- (๕) การเสริมสร้างให้คนไทยมีสุขภาวะที่ดี ครอบคลุมทั้งด้านกาย ใจ สติปัญญา และ

สังคม

- (๖) การสร้างสภาพแวดล้อมที่เอื้อต่อการพัฒนาและเสริมสร้างศักยภาพ ทรัพยากรมนุษย์
- (๗) การเสริมสร้างศักยภาพการกีฬาในการสร้างคุณค่าทางสังคมและ พัฒนาประเทศ

##### ๑.๑.๔ ยุทธศาสตร์ด้านการสร้างโอกาสและความเสมอภาคทางสังคม ประกอบด้วย ๔ ประเด็น

ได้แก่

- (๑) การลดความเหลื่อมล้ำ สร้างความเป็นธรรมในทุกมิติ
- (๒) การกระจายศูนย์กลางความเจริญทางเศรษฐกิจ สังคมและเทคโนโลยี

(๓) การเสริมสร้างพลังทางสังคม

(๔) การเพิ่มขีดความสามารถของชุมชนท้องถิ่นในการพัฒนา การพึ่ง ตนเองและการจัดการตนเอง

**๑.๑.๕ ยุทธศาสตร์ด้านการสร้างการเติบโตบนคุณภาพชีวิตที่เป็นมิตรกับสิ่งแวดล้อม**  
ประกอบด้วย ๖ ประเด็น ได้แก่

(๑) สร้างการเติบโตอย่างยั่งยืนบนสังคมเศรษฐกิจสีเขียว

(๒) สร้างการเติบโตอย่างยั่งยืนบนสังคมเศรษฐกิจภาคทะเล

(๓) สร้างการเติบโตอย่างยั่งยืนบนสังคมที่เป็นมิตรต่อสภาพภูมิอากาศ

(๔) พัฒนาพื้นที่เมือง ชนบท เกษตรกรรมและอุตสาหกรรมเชิงนิเวศ มุ่งเน้น ความเป็นเมืองที่เติบโตอย่างต่อเนื่อง

(๕) พัฒนาความมั่นคงน้ำ พลังงาน และเกษตรที่เป็นมิตรต่อสิ่งแวดล้อม

(๖) ยกระดับกระบวนการทัศน์เพื่อกำหนดอนาคตประเทศ

**๑.๑.๖ ยุทธศาสตร์ด้านการปรับสมดุลและพัฒนาระบบการบริหารจัดการภาครัฐ** ประกอบด้วย ๘ ประเด็น ได้แก่

(๑) ภาครัฐที่ยึดประชาชนเป็นศูนย์กลาง ตอบสนองความต้องการ และ ให้บริการอย่าง สะดวกรวดเร็ว โปร่งใส

(๒) ภาครัฐบริหารงานแบบบูรณาการโดยมียุทธศาสตร์ชาติเป็นเป้าหมาย และเชื่อมโยง การพัฒนาในทุกระดับ ทุกประเด็น ทุกภารกิจ และทุกพื้นที่

(๓) ภาครัฐมีขนาดเล็กกระทัดรัด เหมาะสมกับภารกิจ ส่งเสริมให้ประชาชนและ ทุกภาคส่วนมีส่วนร่วมในการพัฒนาประเทศ

(๔) ภาครัฐมีความทันสมัย

(๕) บุคลากรภาครัฐเป็นคนดีและเก่ง ยึดหลักคุณธรรม จริยธรรม มีจิตสำนึก มีความสามารถสูง มุ่งมั่น และเป็นมืออาชีพ

(๖) ภาครัฐมีความโปร่งใส ปลอดภัยและประเพณีนิยม

(๗) กฎหมายมีความสอดคล้องเหมาะสมกับบริบทต่าง ๆ และมีเท่าที่จำเป็น

(๘) กระบวนการยุติธรรมเคารพสิทธิมนุษยชนและปฏิบัติต่อประชาชน โดยเสมอภาค

### **๑.๒ แผนพัฒนาเศรษฐกิจและสังคมแห่งชาติ ฉบับที่ ๑๓ (พ.ศ. ๒๕๖๖ – ๒๕๗๐)**

แผนพัฒนาเศรษฐกิจและสังคมแห่งชาติ ฉบับที่ ๑๓ (พ.ศ. ๒๕๖๖ – ๒๕๗๐) มีสถานะเป็นแผนระดับที่ ๒ ซึ่งเป็น กลไกที่สำคัญในการแปลงยุทธศาสตร์ชาติไปสู่การปฏิบัติ และใช้เป็นกรอบสำหรับการจัดทำแผนระดับที่ ๓ เพื่อให้ การดำเนินงานของภาคีการพัฒนาที่เกี่ยวข้องสามารถสนับสนุนการบรรลุเป้าหมายตามยุทธศาสตร์ชาติตามกรอบ ระยะเวลาที่คาดหวังไว้ได้โดยพระราชบัญญัติสภาพัฒนาการเศรษฐกิจและสังคมแห่งชาติ พ.ศ. ๒๕๖๑ บัญญัติให้ แผนพัฒนาเศรษฐกิจและสังคมแห่งชาติ ฉบับที่ ๑๒ มีผลบังคับใช้ถึงวันที่ ๓๐ กันยายน ๒๕๖๕ ส่งผลให้กรอบ ระยะเวลา ๕ ปีของแผนพัฒนาเศรษฐกิจและสังคมแห่งชาติ ฉบับที่ ๑๓ เริ่มต้น ณ วันที่ ๑ ตุลาคม ๒๕๖๕ ครอบคลุมปีงบประมาณ พ.ศ. ๒๕๖๖ – ๒๕๗๐ ซึ่งเป็นระยะ ๕ ปีที่สองของยุทธศาสตร์ชาติ ทั้งนี้ การจัดทำ แผนพัฒนาฯ ฉบับที่ ๑๓ อยู่บนความตั้งใจที่จะให้แผนมีจุดเน้นและเป้าหมายของการพัฒนาที่เป็นรูปธรรม สามารถ บ่งบอกทิศทางการพัฒนาที่ชัดเจนที่ประเทศควรมุ่งไปในระยะ ๕ ปี ถัดไป โดยเป็นผลที่เกิดจากกระบวนการ สังเคราะห์ข้อมูลอย่างรอบด้าน ทั้งสถานะของทุนในมิติต่างๆ บทเรียนของการพัฒนาที่ผ่านมาตลอด จนการ เปลี่ยนแปลงของปัจจัยและเงื่อนไขที่จะมีอิทธิพลต่อองคาพยพต่างๆ ของประเทศ รวมถึงการสนับสนุนให้ภาคี

การพัฒนาทุกภาคส่วนเข้ามามีส่วนร่วมในการแลกเปลี่ยนความคิดเห็นอย่างกว้างขวางตั้งแต่ในขั้นตอนการกำหนดกรอบทิศทางของแผนไปจนถึงการยกวางแผนนอกจากนี้ การจัดทำแผนพัฒนาฯ ฉบับที่ ๑๓ ยังอยู่ในช่วงเวลาทั่วโลก รวมถึงประเทศไทยต้องเผชิญกับข้อจำกัดหลากหลายประการที่เป็นผลสืบเนื่องจากสถานการณ์การแพร่ระบาดของโควิด-๑๙ ซึ่งไม่เพียงแต่ก่อให้เกิดการเจ็บป่วยและเสียชีวิตของประชากร แต่ยังส่งผลให้เกิดเงื่อนไขทางเศรษฐกิจและการดำเนินชีวิตของประชาชนทุกกลุ่ม นอกจากนี้ ในระยะของแผนพัฒนาฯ ฉบับที่ ๑๓ ยังเป็นช่วงเวลาที่แนวโน้มของการพัฒนาของเทคโนโลยีอย่างก้าวกระโดด การเปลี่ยนแปลงสภาพภูมิอากาศที่มีความรุนแรงเพิ่มขึ้นการเป็นสังคมสูงวัยของประเทศไทยและหลายประเทศทั่วโลก ตลอดจนการเปลี่ยนแปลงด้านภูมิรัฐศาสตร์ระหว่างประเทศ ดังนั้น การขับเคลื่อนการพัฒนาประเทศท่ามกลางกระแสแนวโน้มการเปลี่ยนแปลงดังกล่าวจึงต้องให้ความสำคัญกับการเสริมสร้างความเข้มแข็งจากภายในให้สามารถเติบโตต่อไปได้อย่างมั่นคงท่ามกลางความผันแปรที่เกิดขึ้นรอบด้าน และคำนึงถึงผลประโยชน์ของประเทศทั้งทางเศรษฐกิจ สังคม และสิ่งแวดล้อมอย่างยั่งยืน

ในการกำหนดทิศทางของแผนพัฒนาฯ ฉบับที่ ๑๓ ให้ประเทศสามารถก้าวข้ามความท้าทายต่างๆ เพื่อให้ “ประเทศไทยมีความมั่นคง มั่งคั่ง ยั่งยืน เป็นประเทศพัฒนาแล้ว ด้วยการพัฒนาตามหลักปรัชญาของเศรษฐกิจพอเพียง” ตามเจตนารมณ์ของยุทธศาสตร์ชาติ ได้อาศัยหลักการและแนวคิด ๔ ประการ ดังนี้

๑. หลักปรัชญาของเศรษฐกิจพอเพียง
๒. การสร้างความสามารถในการ
๓. เป้าหมายการพัฒนาอย่างยั่งยืนของสหประชาชาติ
๔. การพัฒนาเศรษฐกิจชีวภาพ เศรษฐกิจหมุนเวียน เศรษฐกิจสีเขียว

เพื่อถ่ายทอดเป้าหมายหลักไปสู่ภาพของการขับเคลื่อนที่ชัดเจนในลักษณะของวาระการพัฒนาที่เอื้อให้เกิดการทำงานร่วมกันของหลายหน่วยงานและหลายภาคส่วนในการผลักดันการพัฒนาเรื่องใดเรื่องหนึ่งให้เกิดผลได้ อย่างเป็นรูปธรรม แผนพัฒนาฯ ฉบับที่ ๑๓ จึงได้กำหนดหมุดหมายการพัฒนา จำนวน ๑๓ หมุดหมาย ซึ่งเป็นการบ่งบอกถึงสิ่งที่ประเทศไทยปรารถนาจะ “เป็น” หรือมุ่งหวังจะ “มี” เพื่อสะท้อนประเด็นการพัฒนาที่มีลำดับความสำคัญสูงต่อการพลิกโฉมประเทศไทยสู่ “สังคมก้าวหน้า เศรษฐกิจสร้างมูลค่าอย่างยั่งยืน” โดยหมุดหมายทั้ง ๑๓ ประการ แบ่งออกได้เป็น ๔ มิติ ดังนี้

#### ๑.๒.๑ มิติภาคการผลิตและบริการเป้าหมาย ประกอบไปด้วย

หมุดหมายที่ ๑ ไทยเป็นประเทศชั้นนำด้านสินค้าเกษตรและเกษตรแปรรูปมูลค่าสูง

หมุดหมายที่ ๒ ไทยเป็นจุดหมายของการท่องเที่ยวที่เน้นคุณภาพและความยั่งยืน

หมุดหมายที่ ๓ ไทยเป็นฐานการผลิตยานยนต์ไฟฟ้าที่สำคัญของโลก

หมุดหมายที่ ๔ ไทยเป็นศูนย์กลางทางการแพทย์และสุขภาพมูลค่าสูง

หมุดหมายที่ ๕ ไทยเป็นประตูการค้าการลงทุนและยุทธศาสตร์ทางโลจิสติกส์ที่สำคัญของภูมิภาค

หมุดหมายที่ ๖ ไทยเป็นศูนย์กลางอุตสาหกรรมอิเล็กทรอนิกส์อัจฉริยะและอุตสาหกรรม

ดิจิทัลของอาเซียน

#### ๑.๒.๒ มิติโอกาสและความเสมอภาคทางเศรษฐกิจและสังคม ประกอบไปด้วย

หมุดหมายที่ ๗ ไทยมีวิสาหกิจขนาดกลางและขนาดย่อมที่เข้มแข็ง มีศักยภาพสูง และสามารถแข่งขันได้

หมุดหมายที่ ๘ ไทยมีพื้นที่และเมืองอัจฉริยะที่น่าอยู่ ปลอดภัย เติบโตได้อย่างยั่งยืน

หมุดหมายที่ ๙ ไทยมีความยากจนข้ามรุ่นลดลง และมีความคุ้มครองทางสังคมที่เพียงพอเหมาะสม



### ๑.๒.๓ มิติตามยั่งยืนของทรัพยากรธรรมชาติและสิ่งแวดล้อม

หมวดหมู่ที่ ๑๐ ไทยมีเศรษฐกิจหมุนเวียนและสังคมคาร์บอนต่ำ

หมวดหมู่ที่ ๑๑ ไทยสามารถลดความเสี่ยงและผลกระทบจากภัยธรรมชาติและ การเปลี่ยนแปลงสภาพภูมิอากาศ

### ๑.๒.๔ มิติจ้างจ่ายผลักดันการพลิกโฉมประเทศ

หมวดหมู่ที่ ๑๒ ไทยมีกำลังคนสมรรถนะสูง มุ่งเรียนรู้อย่างต่อเนื่อง ตอบโจทย์การพัฒนาแห่งอนาคต

หมวดหมู่ที่ ๑๓ ไทยมีภาครัฐที่ทันสมัย มีประสิทธิภาพ และตอบโจทย์ประชาชน

ความเชื่อมโยงระหว่างหมวดหมู่การพัฒนา กับเป้าหมายหลักแสดงไว้ในแผนภาพที่ ๓.๑ โดยหมวดหมู่การพัฒนาที่กำหนดขึ้นเป็นประเด็นที่มีลักษณะเชิงบูรณาการที่ครอบคลุมการพัฒนาตั้งแต่ในระดับต้นน้ำจนถึงปลายน้ำ และสามารถนำไปสู่ผลพัฒนาทั้งในมิติเศรษฐกิจ สังคม ทรัพยากรธรรมชาติและสิ่งแวดล้อมไปพร้อมๆ กัน ทำให้หมวดหมู่แต่ละประการสามารถสนับสนุนเป้าหมายหลักได้มากกว่าหนึ่งข้อ นอกจากนี้การพัฒนาภายใต้แต่ละหมวดหมู่ไม่ได้แยกขาดจากกัน แต่มีการสนับสนุนหรือเอื้อประโยชน์ซึ่งกันและกัน

แผนภาพความเชื่อมโยงระหว่างหมวดหมู่การพัฒนา กับเป้าหมายหลัก



### ๑.๓ SDGs เป้าหมายการพัฒนาที่ยั่งยืน (Sustainable Development Goals : SDGs)

SDGs เป้าหมายการพัฒนาที่ยั่งยืน (Sustainable Development Goals : SDGs) มีทั้งหมด ๑๗ เป้าหมาย (Goals) ภายใต้หนึ่งเป้าหมายจะประกอบไปด้วยเป้าหมายย่อย ๆ ที่เรียกว่า เป้าประสงค์ (Targets) ซึ่งมีจำนวนทั้งหมด ๑๖๙ เป้าประสงค์ และพัฒนา ตัวชี้วัด (Indicators) จำนวน ๒๓๒ ตัวชี้วัด (ทั้งหมด ๒๔๔ ตัวชี้วัดแต่มีตัวที่ซ้ำ ๑๒ ตัว) เพื่อติดตามความก้าวหน้าของเป้าหมายดังกล่าว เป้าหมายทั้ง ๑๗ เป้าหมายประกอบด้วย

เป้าหมายที่ ๑ : ขจัดความยากจนทุกรูปแบบในทุกพื้นที่

เป้าหมายที่ ๒ : ยุติความหิวโหย บรรลุความมั่นคงทางอาหารและยกระดับโภชนาการและส่งเสริมเกษตรกรรมที่ยั่งยืน

เป้าหมายที่ ๓ : สร้างหลักประกันว่าคนมีชีวิตที่มีสุขภาพดีและส่งเสริมความเป็นอยู่ที่ดีสำหรับทุกคนในทุกวัย

เป้าหมายที่ ๔ : สร้างหลักประกันว่าทุกคนมีการศึกษาที่มีคุณภาพอย่างครอบคลุมและเท่าเทียม และสนับสนุนโอกาสในการเรียนรู้ตลอดชีวิต

เป้าหมายที่ ๕ : บรรลุความเท่าเทียมระหว่างเพศ และเสริมอำนาจให้แก่สตรีและเด็กหญิง

เป้าหมายที่ ๖ : สร้างหลักประกันว่าจะมีการจัดให้มีน้ำและสุขอนามัยสำหรับทุกคนและมีการบริหารจัดการที่ยั่งยืน

เป้าหมายที่ ๗ : สร้างหลักประกันให้ทุกคนสามารถเข้าถึงพลังงานสมัยใหม่ที่ยั่งยืนในราคาที่ย่อมเยา

เป้าหมายที่ ๘ : ส่งเสริมการเติบโตทางเศรษฐกิจที่ต่อเนื่อง ครอบคลุม และยั่งยืน การจ้างงานเต็มที่ มีผลิตภาพ และการมีงานที่เหมาะสมสำหรับทุกคน

เป้าหมายที่ ๙ : พัฒนาโครงสร้างพื้นฐานที่พร้อมรับการเปลี่ยนแปลง ส่งเสริมปรับตัวให้เป็นอุตสาหกรรมที่ยั่งยืนทั่วถึง และสนับสนุนนวัตกรรม

เป้าหมายที่ ๑๐ : ลดความไม่เสมอภาคภายในประเทศและระหว่างประเทศ

เป้าหมายที่ ๑๑ : ทำให้เมืองและการตั้งถิ่นฐานของมนุษย์มีความปลอดภัยทั่วถึงพร้อมรับการเปลี่ยนแปลงและยั่งยืน

เป้าหมายที่ ๑๒ : สร้างหลักประกันให้มีรูปแบบการผลิตและการบริโภคที่ยั่งยืน

เป้าหมายที่ ๑๓ : ปฏิบัติการอย่างเร่งด่วนเพื่อต่อสู้การเปลี่ยนแปลงสภาพภูมิอากาศและผลกระทบที่เกิดขึ้น

เป้าหมายที่ ๑๔ : อนุรักษ์และใช้ประโยชน์จากมหาสมุทร ทะเล และทรัพยากรทางทะเลอย่างยั่งยืนเพื่อการพัฒนาที่ยั่งยืน

เป้าหมายที่ ๑๕ : ปกป้อง ฟื้นฟู และสนับสนุนการใช้ระบบนิเวศบนบกอย่างยั่งยืน จัดการป่าไม้อย่างยั่งยืนต่อสู้การกลายสภาพเป็นทะเลทราย หยุดการเสื่อมโทรมของที่ดินและฟื้นสภาพดิน และหยุดยั้งการสูญเสียดiversityทางชีวภาพ

เป้าหมายที่ ๑๖ : ส่งเสริมสังคมที่สงบสุขและครอบคลุมเพื่อการพัฒนาที่ยั่งยืน ให้ทุกคนเข้าถึงความยุติธรรม และสร้างสถาบันที่มีประสิทธิภาพ รับผิดชอบ และครอบคลุมในทุกระดับ

เป้าหมายที่ ๑๗ : เสริมความเข้มแข็งให้แก่กลไกการดำเนินงานและฟื้นฟูหุ้นส่วนความร่วมมือระดับโลกเพื่อการพัฒนาที่ยั่งยืน

## ๑.๔ แผนพัฒนาภาค/แผนพัฒนากลุ่มจังหวัด/แผนพัฒนาจังหวัด

### ๑.๔.๑ แผนพัฒนาภาค

#### ๑.๔.๒ แผนพัฒนากลุ่มจังหวัดภาคกลางตอนล่าง ๑

(จ.ราชบุรี จ.กาญจนบุรี จ.นครปฐม จ.สุพรรณบุรี)

#### วิสัยทัศน์

“ศูนย์กลางการผลิตและการตลาดสินค้าภาคเกษตร อุตสาหกรรมปลอดภัย การท่องเที่ยวคุณภาพ  
เชิงสร้างสรรค์ และการค้าภาคตะวันตก”

#### เป้าประสงค์รวม

เศรษฐกิจมั่นคง ประชาชนมั่งคั่ง และความสุขที่ยั่งยืน (มั่นคง มั่งคั่ง ยั่งยืน)

#### ประเด็นยุทธศาสตร์

๑) ยุทธศาสตร์การพัฒนาสินค้าเกษตร อุตสาหกรรม พาณิชยกรรม และบริการด้วยเทคโนโลยี  
และนวัตกรรมสู่มาตรฐานสากล

เพิ่มพื้นที่การทำเกษตรปลอดภัยและเตรียมความพร้อมเพื่อการทำเกษตรอินทรีย์ ส่งเสริม  
ผู้ผลิต ผู้ประกอบการแรงงาน ภาคเกษตรกรรม พาณิชยกรรม อุตสาหกรรม ให้มี ศักยภาพในการปรับเปลี่ยน  
กระบวนการผลิต การแปรรูป การบริหารจัดการตลาด และบริการโดยใช้เทคโนโลยี และนวัตกรรม ส่งเสริมและ  
สนับสนุนการตลาดและประชาสัมพันธ์ สินค้าและบริการ ปรับปรุงโครงสร้างพื้นฐานและบริหารจัดการน้ำ เพื่อลด  
ความเสี่ยงจากภัยพิบัติเพื่อ สนับสนุนการพัฒนาสินค้า เกษตรอุตสาหกรรม และบริการ

๒) ศูนย์กลางการท่องเที่ยวคุณภาพเชิงสร้างสรรค์ ด้านนิเวศน์ สุขภาพ วัฒนธรรม ในพื้นที่  
ประวัติศาสตร์ภาคตะวันตกและอารยธรรมทวารวดี

พัฒนาโครงสร้างพื้นฐานและสิ่งอำนวยความสะดวกเพื่อเชื่อมโยง แหล่งท่องเที่ยวของ  
กลุ่มจังหวัด สนับสนุนกิจกรรมการตลาด การประชาสัมพันธ์ เพื่อส่งเสริมกิจกรรมการท่องเที่ยว ของกลุ่มจังหวัด  
พัฒนาแหล่งท่องเที่ยวให้เติบโตอย่างยั่งยืนด้วยการยกระดับการท่องเที่ยวเชิงคุณภาพ พัฒนาศักยภาพบุคลากรด้าน  
การท่องเที่ยว ทั้งผู้ประกอบการด้านการท่องเที่ยว และผู้ที่ มีส่วนเกี่ยวข้องกับชุมชนในแหล่งท่องเที่ยว ส่งเสริมและ  
พัฒนาการนำเทคโนโลยีและนวัตกรรมมาใช้สนับสนุนการท่องเที่ยว แผนงานและโครงการสำคัญ

๓) พัฒนาและส่งเสริมการค้าชายแดนและการค้าผ่านแดนให้มีศักยภาพ ผลักดัน เขตพัฒนา  
เศรษฐกิจพิเศษ นำไปสู่การกระตุ้นให้เกิดการค้าการลงทุนระหว่างประเทศ

พัฒนาโครงสร้างพื้นฐานและระบบอำนวยความสะดวก ระบบโลจิสติกส์และ เครือข่าย  
คมนาคม เพื่อกระตุ้นให้เกิดการค้าการลงทุน เชื่อมโยงการค้าสู่เอเชีย พัฒนาด่านชายแดนและเขตพัฒนาเศรษฐกิจ  
พิเศษ ส่งเสริมกิจกรรมทางการตลาดและการประชาสัมพันธ์ทั้งในประเทศและต่างประเทศพัฒนาสินค้าผลิตภัณฑ์  
และบริการเพื่อการค้า การนำเข้าและการส่งออก ยกกระดับผู้ประกอบการและแรงงานของกลุ่มจังหวัดให้มี  
ความสามารถในการแข่งขัน และสามารถประกอบธุรกิจระหว่างประเทศได้ พัฒนาระบบส่งเสริมและกระตุ้นให้เกิด  
การค้า การลงทุนในกลุ่มจังหวัด และผลักดันให้ มีการลงทุนในต่างประเทศ การพัฒนาความร่วมมือระหว่างประเทศ  
ด้านนวัตกรรมและเทคโนโลยีต่างๆ

#### ๑.๔.๓ แผนพัฒนาจังหวัดกาญจนบุรี (พ.ศ. ๒๕๖๖ – ๒๕๗๐)

#### วิสัยทัศน์จังหวัดกาญจนบุรี

“ประชาชนมีคุณภาพ สภาพแวดล้อมดี สินค้าเกษตรมีมาตรฐาน การท่องเที่ยวอัตลักษณ์เมือง  
กาญจน์ ย่านอุตสาหกรรมสีเขียว และประตูสู่ทวาย”

## ประเด็นการพัฒนาของจังหวัด

### ประเด็นการพัฒนาที่ ๑ การพัฒนาคุณภาพชีวิตประชาชนในทุกมิติ มีแนวทางการพัฒนาดังนี้

- (๑) พัฒนาให้บริการสาธารณสุขอย่างครบวงจร ทัวถึงและทันต่อสถานการณ์
- (๒) พัฒนาคุณภาพการศึกษาและทักษะการเรียนรู้
- (๓) ส่งเสริมการจัดกิจกรรมเชิงสร้างสรรค์แก่กลุ่มเสี่ยงเพื่อลดปัญหายาเสพติด อาชญากรรม และแม่วัยใส
- (๔) พัฒนาคุณภาพชีวิตของผู้สูงอายุ ผู้พิการ และผู้ด้อยโอกาส
- (๕) เพิ่มประสิทธิภาพการดูแลความปลอดภัยในชีวิตและทรัพย์สินของประชาชนและเสริมสร้างความมั่นคงของชาติ
- (๖) พัฒนาทักษะการประกอบอาชีพให้กับประชาชนทุกกลุ่มและทุกช่วงวัย

### ประเด็นการพัฒนา ที่ ๒ การพัฒนาเมืองให้น่าอยู่ เป็นมิตรต่อสิ่งแวดล้อม มีแนวทางการพัฒนาดังนี้

- (๑) ส่งเสริมการใช้ประโยชน์จากขยะและการจัดการขยะ
- (๒) เพิ่มประสิทธิภาพการดูแลรักษาป่าและสัตว์ป่าโดยการใช้เทคโนโลยีและสร้างการมีส่วนร่วมของประชาชน
- (๓) ส่งเสริมการเพิ่มประสิทธิภาพในการรักษาคุณภาพน้ำผิวดิน
- (๔) พัฒนาสถานประกอบการสู่อุตสาหกรรมสีเขียว
- (๕) ส่งเสริมการใช้วัสดุเหลือใช้ทางการเกษตรเป็นพลังงานทดแทน

### ประเด็นการพัฒนา ที่ ๓ การพัฒนาระบบเกษตรกรรมอย่างครบวงจร มีแนวทางการพัฒนาดังนี้

- (๑) พัฒนาโครงสร้างพื้นฐาน ปัจจัยการผลิต เพื่อลดต้นทุนและเพิ่มมูลค่าสินค้าเกษตรทั่วไป เกษตรปลอดภัย และเกษตรอินทรีย์
- (๒) สร้างความเข้มแข็งให้กับสถาบันเกษตรกร สถาบันการเกษตร และเชื่อมโยงเกษตรกรและสถาบันการเกษตรเข้ากับตลาดและผู้แปรรูปสินค้าเกษตร
- (๓) พัฒนาระบบตลาดสินค้าเกษตรและแนวทางการบริหารจัดการห่วงโซ่การผลิตด้วยเทคโนโลยีและนวัตกรรม

### ประเด็นการพัฒนาที่ ๔ การพัฒนาการท่องเที่ยวอัตลักษณ์คุณค่าสูงและเติบโตอย่างยั่งยืน มีแนวทางการพัฒนา ดังนี้

- (๑) พัฒนาและเพิ่มแหล่งท่องเที่ยวทุกด้านให้ได้มาตรฐาน เป็นมิตรกับสิ่งแวดล้อม รองรับนักท่องเที่ยวคุณภาพ
- (๒) พัฒนาโครงสร้างพื้นฐานทั้งด้านกายภาพและด้านดิจิทัลเพื่อเพิ่มความสะดวกรสบาย สะอาด ปลอดภัย และง่ายต่อการเข้าถึงข้อมูล
- (๓) พัฒนากิจกรรมการท่องเที่ยว สินค้าของฝาก ผู้ประกอบการ และบุคลากรด้านการท่องเที่ยวให้ได้มาตรฐานสากล
- (๔) ส่งเสริมการลงทุนของนักลงทุนจากกลุ่มประเทศนักท่องเที่ยวเป้าหมาย
- (๕) ส่งเสริมการทำการตลาดด้านการท่องเที่ยว

**ประเด็นการพัฒนาที่ ๕ การพัฒนาการค้า การลงทุน อุตสาหกรรม และเขตเศรษฐกิจพิเศษ**  
มีแนวทางการพัฒนา ดังนี้

- (๑) ส่งเสริมการพัฒนาโครงสร้างพื้นฐานที่เอื้อต่อการค้า และการลงทุน
- (๒) ส่งเสริมการลงทุนในพื้นที่เศรษฐกิจพิเศษและพื้นที่อื่นในจังหวัด
- (๓) ส่งเสริมให้นักลงทุนในจังหวัดกาญจนบุรีมีการลงทุนในประเทศเพื่อนบ้าน
- (๔) ส่งเสริมการยกระดับศักยภาพผู้ประกอบการและแรงงานให้สอดคล้องกับเป้าหมายการขยายการค้าและการลงทุนทั้งในจังหวัดและระหว่างประเทศ
- (๕) ส่งเสริมการยกระดับศักยภาพผู้ประกอบการและแรงงาน
- (๖) ส่งเสริมการพัฒนาการค้าทั้งในและระหว่างประเทศ

**๑.๕ ยุทธศาสตร์การพัฒนาขององค์กรปกครองส่วนท้องถิ่นในเขตจังหวัดกาญจนบุรี**  
**วิสัยทัศน์**

“เมืองการค้าชายแดน ดินแดนแห่งการท่องเที่ยว เศรษฐกิจยกระดับ มาตรฐานคุณภาพชีวิตดี การบริหารมีธรรมาภิบาล โครงสร้างพื้นฐานครบครัน ก้าวทันเทคโนโลยี”

**ยุทธศาสตร์การพัฒนา**

**๑.๕.๑ ยุทธศาสตร์การพัฒนาด้านเศรษฐกิจ** มีแนวทางการพัฒนา ดังนี้

- (๑) การส่งเสริมอาชีพ การเกษตร พัฒนาสินค้าเกษตรล่องหน้า ยกมาตรฐานสินค้าเกษตรโดยใช้เทคโนโลยี
- (๒) การส่งเสริมการลงทุน เพิ่มมูลค่าสินค้าและการค้าสู่ตลาดสากล
- (๓) ยกมาตรฐานการท่องเที่ยวให้เป็นที่รู้จักทั่วโลก
- (๔) พัฒนาฝีมือแรงงานให้ได้มาตรฐานและส่งเสริมให้ผู้ประกอบการใช้แรงงานที่ถูกต้องตามกฎหมาย

**๑.๕.๒ ยุทธศาสตร์การพัฒนาด้านโครงสร้างพื้นฐาน** มีแนวทางการพัฒนา ดังนี้

- (๑) พัฒนาการคมนาคมและการขนส่งให้ได้มาตรฐานสู่ระดับสากล
- (๒) การส่งเสริมและสนับสนุนและบำรุงรักษาสาธารณูปโภคขั้นพื้นฐาน
- (๓) การผังเมือง

**๑.๕.๓ ยุทธศาสตร์การพัฒนาด้านสังคม** มีแนวทางการพัฒนา ดังนี้

- (๑) การพัฒนาสังคมและสังคมสงเคราะห์
- (๒) การพัฒนาและส่งเสริมการกีฬาและนันทนาการให้เป็นอาชีพและมีรายได้ เพื่อพัฒนารายได้และสุขภาพ
- (๓) การพัฒนาและส่งเสริมการศึกษาให้ก้าวทันเทคโนโลยี
- (๔) การให้บริการสาธารณสุขอย่างทั่วถึง
- (๕) การป้องกันและแก้ไขปัญหายาเสพติด
- (๖) การป้องกันและบรรเทาสาธารณภัย เพื่อความปลอดภัยในชีวิตและทรัพย์สิน

**๑.๕.๔ ยุทธศาสตร์การพัฒนาด้านทรัพยากรธรรมชาติและสิ่งแวดล้อม** มีแนวทางการพัฒนา ดังนี้

- (๑) การอนุรักษ์ ฟื้นฟูและส่งเสริมทรัพยากรธรรมชาติและสิ่งแวดล้อม
- (๒) การจัดการสิ่งแวดล้อมและมลพิษ
- (๓) การส่งเสริมให้ประชาชนใช้พลังงานสะอาดและพลังงานจากการเกษตร

**๑.๕.๕ ยุทธศาสตร์การพัฒนาด้านศาสนา ศิลปะและวัฒนธรรม มีแนวทางการพัฒนา ดังนี้**

- (๑) ส่งเสริม อนุรักษ์ พื้นฟูด้านศาสนา ศิลปะ วัฒนธรรมและประเพณีท้องถิ่นให้เป็นที่ยึดมั่นหลาย
- (๒) การส่งเสริมอนุรักษ์โบราณสถาน โบราณวัตถุ พิพิธภัณฑสถานแห่งชาติ และพิพิธภัณฑสถานพื้นบ้าน

(๒) การส่งเสริมและสนับสนุนภูมิปัญญาท้องถิ่น

**๑.๕.๖ ยุทธศาสตร์การพัฒนาด้านการบริหารจัดการ มีแนวทางการพัฒนา ดังนี้**

- (๑) การพัฒนาระบบการบริหารจัดการให้มีประสิทธิภาพ
- (๒) การปรับปรุง พัฒนาสถานที่ พัสตและทรัพย์สินสำหรับการปฏิบัติงานให้ทันสมัย
- (๓) การส่งเสริมความรู้และสร้างจิตสำนึกในการทำงานให้มีธรรมาภิบาล
- (๔) การส่งเสริมการสร้างระบบบริหารกิจการบ้านเมืองที่ดี
- (๕) การส่งเสริมการปกครองระบอบประชาธิปไตยและการมีส่วนร่วม

ในการจัดทำแผนพัฒนาเทศบาลเมืองท่าเรือพระแท่น (พ.ศ.๒๕๖๖ – ๒๕๗๐) เทศบาลเมืองท่าเรือพระแท่นได้ดำเนินการตามระเบียบกระทรวงมหาดไทย ว่าด้วยการจัดทำแผนพัฒนาขององค์กรปกครองส่วนท้องถิ่น พ.ศ. ๒๕๔๘ แก้ไขเพิ่มเติมถึง (ฉบับที่ ๓) พ.ศ.๒๕๖๑ ซึ่งมีความสอดคล้องกับสภาพสังคม เศรษฐกิจ สิ่งแวดล้อมของท้องถิ่น ประเด็นปัญหาการพัฒนาและแนวทางการพัฒนาที่สอดคล้องกับยุทธศาสตร์ชาติระยะ ๒๐ ปี พ.ศ. ๒๕๖๑ – ๒๕๘๐ ทิศทางแผนพัฒนาเศรษฐกิจและสังคมแห่งชาติ ฉบับที่ ๑๒ (พ.ศ.๒๕๖๐ – ๒๕๖๔) และประเทศไทย ๔.๐ โดยเชื่อมโยงยุทธศาสตร์การพัฒนาจังหวัด ยุทธศาสตร์การพัฒนาขององค์กรปกครองส่วนท้องถิ่นในเขตจังหวัดกาญจนบุรี และยุทธศาสตร์ของเทศบาลเมืองท่าเรือพระแท่น สามารถประสานและบูรณาการโครงการพัฒนาที่เกี่วกันภายใต้แผนพัฒนาจังหวัดเพื่อตอบสนองความต้องการของประชาชนอันจะนำไปสู่การจัดทำงบประมาณที่มีประสิทธิภาพ

**๒. ยุทธศาสตร์ขององค์กรปกครองส่วนท้องถิ่น**

**๒.๑ วิสัยทัศน์ของเทศบาลเมืองท่าเรือพระแท่น**

“เมืองน่าอยู่ มุ่งสู่โลกทันสมัย ก้าวไกลการศึกษา พัฒนาเศรษฐกิจ ใส่ใจคุณภาพชีวิตประชาชน”

**๒.๒ ยุทธศาสตร์**

- ๑) ยุทธศาสตร์ที่ ๑ การพัฒนาเศรษฐกิจ
- ๒) ยุทธศาสตร์ที่ ๒ การพัฒนาคุณภาพชีวิตและสังคม
- ๓) ยุทธศาสตร์ที่ ๓ การพัฒนาสาธารณสุข
- ๔) ยุทธศาสตร์ที่ ๔ การพัฒนาประสิทธิภาพการบริหารจัดการที่ดี
- ๕) ยุทธศาสตร์ที่ ๕ การพัฒนาระบบการจัดการทรัพยากรธรรมชาติและสิ่งแวดล้อม

**๒.๓ เป้าประสงค์ ตัวชี้วัด ค่าเป้าหมาย และกลยุทธ์**

**ยุทธศาสตร์ที่ ๑ การพัฒนาเศรษฐกิจ**

**พันธกิจ** - ส่งเสริมอาชีพชุมชนและภูมิปัญญาท้องถิ่น พร้อมพัฒนาสถานที่สำคัญให้เป็นแหล่งท่องเที่ยว รองรับประชาคมเศรษฐกิจอาเซียน

**เป้าประสงค์**

- ๑) ประชาชนในท้องถิ่นมีอาชีพและรายได้เพิ่มขึ้น
- ๒) สามารถยกระดับการให้บริการและแหล่งท่องเที่ยวเชิงอนุรักษ์ให้สู่ความเป็นเลิศ
- ๓) นักท่องเที่ยวมาเที่ยวเมืองท่าเรือพระแท่นมากขึ้น

**ตัวชี้วัดระดับเป้าประสงค์**

- ๑) ร้อยละของครัวเรือนที่มีรายได้เพิ่มขึ้น
- ๒) ร้อยละของกลุ่มอาชีพดั้งเดิมที่เป็นเอกลักษณ์ของท้องถิ่นได้รับการสนับสนุนการดำเนินงานและการประชาสัมพันธ์จากสื่อต่างๆ

๓) ร้อยละของนักท่องเที่ยวที่เข้ามาท่องเที่ยวภายในเขตเทศบาลมีจำนวนเพิ่มมากขึ้น

**ค่าเป้าหมาย**

- ๑) จัดทำโครงการพัฒนาหรือปรับปรุงสถานที่ท่องเที่ยว ให้แล้วเสร็จรวม จำนวน ๓ โครงการ ภายในปี ๒๕๖๖
- ๒) จัดทำโครงการส่งเสริมการท่องเที่ยว ปีละ ๑ โครงการ ให้แล้วเสร็จรวมจำนวน ๖ โครงการ ภายในปี ๒๕๗๐
- ๓) จัดทำโครงการส่งเสริมอาชีพ ปีละ ๑ โครงการ ให้แล้วเสร็จรวมจำนวน ๕ โครงการ ภายในปี ๒๕๗๐

กลยุทธ์	ตัวชี้วัดระดับกลยุทธ์
๑.๑ ส่งเสริมและพัฒนาแหล่งท่องเที่ยวเชิงอนุรักษ์	จำนวนแหล่งท่องเที่ยวและภูมิทัศน์ที่ได้รับการปรับปรุงหรือพัฒนาเพิ่มขึ้น
๑.๒ ส่งเสริมการประชาสัมพันธ์การท่องเที่ยว	จำนวนโครงการ/กิจกรรมที่ส่งเสริมการท่องเที่ยวในเขตเทศบาลไม่น้อยกว่าปีละ ๑ ครั้ง
๑.๓ สนับสนุนการพัฒนาอาชีพและส่งเสริมการนำหลักปรัชญาเศรษฐกิจพอเพียงสู่การพัฒนาชุมชนท้องถิ่น	ร้อยละของประชาชนในเขตเทศบาลมีอาชีพเพิ่มขึ้น

**หน่วยงานที่รับผิดชอบ**

สำนักปลัดเทศบาล/กองช่าง/กองสวัสดิการสังคม

**ความเชื่อมโยงของยุทธศาสตร์**

**ยุทธศาสตร์ชาติ ๒๐ ปี :** ยุทธศาสตร์ที่ ๒ ด้านการสร้างความสามารถในการแข่งขัน

**แผนพัฒนาเศรษฐกิจและสังคมแห่งชาติ ฉบับที่ ๑๓ :** หมายเหตุที่ ๑ ไทยเป็นประเทศชั้นนำด้านสินค้าเกษตรและเกษตรแปรรูปมูลค่าสูง และหมายเหตุที่ ๒ ไทยเป็นจุดหมายของการท่องเที่ยวที่เน้นคุณภาพและความยั่งยืน

**เป้าหมายการพัฒนาที่ยั่งยืน SDGS :** เป้าหมายหลัก ๒ ส่งเสริมเกษตรกรรมอย่างยั่งยืน และเป้าหมายหลัก ๘ ส่งเสริมการเติบโตทางเศรษฐกิจที่ต่อเนื่องครอบคลุมและยั่งยืนการจ้างงานที่มีคุณค่า

**แผนพัฒนากลุ่มจังหวัดภาคกลางตอนล่าง ๑ :** ยุทธศาสตร์ที่ ๓ ส่งเสริมอัตลักษณ์การท่องเที่ยวเชื่อมโยงกลุ่มจังหวัด อารยธรรมทวารวดีไปยังแหล่งท่องเที่ยวในภูมิภาคอาเซียน และยกระดับการท่องเที่ยวให้มีชื่อเสียง และยุทธศาสตร์ที่ ๑ พัฒนาสินค้าเกษตร อุตสาหกรรม และบริการ ให้ได้คุณภาพ มาตรฐาน ยกระดับสู่การเป็นศูนย์กลางสุขภาพครบวงจร

**ยุทธศาสตร์จังหวัดกาญจนบุรี :** ยุทธศาสตร์ที่ ๓ ส่งเสริมการพัฒนาระบบเกษตรกรรมอย่างครบวงจร ยุทธศาสตร์ที่ ๔ การพัฒนาการท่องเที่ยวคุณค่าสูงและเติบโตอย่างยั่งยืน และยุทธศาสตร์ที่ ๕ ส่งเสริมการพัฒนาการค้า การลงทุน อุตสาหกรรม และเขตเศรษฐกิจพิเศษ

**ยุทธศาสตร์การพัฒนาขององค์กรปกครองส่วนท้องถิ่นในเขตจังหวัดกาญจนบุรี :** ยุทธศาสตร์ที่ ๑ การพัฒนาด้านเศรษฐกิจ

## **ยุทธศาสตร์ที่ ๒ การพัฒนาคุณภาพชีวิตและสังคม**

**พันธกิจ** - พัฒนาสังคมโดยส่งเสริมคุณภาพทางการศึกษา บำรุงรักษาและฟื้นฟูศิลปวัฒนธรรมอันดีของท้องถิ่น ศาสนา และจารีตประเพณี ส่งเสริมการให้บริการด้านสาธารณสุข การสังคมสงเคราะห์ และดูแลความปลอดภัยในชีวิตและทรัพย์สินของประชาชน ให้ชุมชนมีความเข้มแข็ง

### **เป้าประสงค์**

- ๑) ยกระดับการศึกษาของเด็กสู่ความเป็นเลิศทางวิชาการ มีความเชี่ยวชาญด้านภาษาเพื่อพร้อมเข้าสู่ประชาคมอาเซียน
- ๒) ประชาชนร่วมกันอนุรักษ์ ฟื้นฟูและเผยแพร่ศาสนา ศิลปวัฒนธรรม ประเพณี และภูมิปัญญาท้องถิ่น
- ๓) ประชาชนมีความปลอดภัยในชีวิตและทรัพย์สินดำรงชีวิตอย่างปกติสุข
- ๔) เด็ก สตรี ผู้สูงอายุ ผู้พิการ และผู้ด้อยโอกาสได้รับการดูแลอย่างทั่วถึง
- ๕) ชุมชนมีความเข้มแข็ง
- ๖) ประชาชนมีสุขภาพพลานามัยที่สมบูรณ์แข็งแรงเพิ่มขึ้น

### **ตัวชี้วัดระดับเป้าประสงค์**

- ๑) จำนวนสถานศึกษาในสังกัดเทศบาลที่ผ่านเกณฑ์การประเมินมาตรฐานการจัดการศึกษา
- ๒) ร้อยละของความพึงพอใจของประชาชนต่อการจัดกิจกรรมประเพณีท้องถิ่นของเทศบาล
- ๓) ร้อยละของจำนวนคดีอาชญากรรม ช่มชู้ ลักทรัพย์ในเขตเทศบาลลดลง
- ๔) ร้อยละของผู้สูงอายุ ผู้พิการ และผู้ด้อยโอกาสได้รับการดูแลด้านสวัสดิการมากขึ้น
- ๕) จำนวนชุมชนที่มีความเข้มแข็งเพิ่มขึ้น
- ๖) ร้อยละของจำนวนประชากรที่เจ็บป่วยต่อปีลดลง

### **ค่าเป้าหมาย**

- ๑) จัดทำโครงการส่งเสริมให้เด็กได้รับการพัฒนาด้านร่างกาย จิตใจ อารมณ์ สังคม สติปัญญาตามวัย ให้แล้วเสร็จรวมจำนวน ๑๐ โครงการ ภายในปี ๒๕๗๐
- ๒) จัดทำโครงการพัฒนาจัดการศึกษา การเรียนการสอน ปีละ ๒ โครงการ ให้แล้วเสร็จรวมจำนวน ๑๐ โครงการ ภายในปี ๒๕๗๐
- ๓) จัดทำโครงการส่งเสริมการเรียนรู้ที่หลากหลาย ให้แล้วเสร็จรวมจำนวน ๑๐ โครงการ ภายในปี ๒๕๗๐
- ๔) จัดทำโครงการก่อสร้าง/ปรับปรุงอาคาร สถานที่ ให้แล้วเสร็จรวมจำนวน ๖ โครงการ ภายในปี ๒๕๖๙
- ๕) จัดทำโครงการส่งเสริมกีฬาและกิจกรรมนันทนาการ ให้แล้วเสร็จรวมจำนวน ๕ โครงการ ภายในปี ๒๕๗๐
- ๖) จัดทำโครงการที่อนุรักษ์ประเพณี ศาสนา วัฒนธรรมและภูมิปัญญาท้องถิ่น ให้แล้วเสร็จรวมจำนวน ๓๖ โครงการ ภายในปี ๒๕๗๐
- ๗) จัดทำโครงการป้องกันและแก้ไขปัญหาอาชญากรรม ให้แล้วเสร็จรวมจำนวน ๒๔ โครงการ ภายในปี ๒๕๗๐
- ๘) จัดทำโครงการเสริมสร้างความปลอดภัยในสาธารณสุขสมบัติ ชีวิต และทรัพย์สินของประชาชน ให้แล้วเสร็จรวมจำนวน ๒๑ โครงการ ภายในปี ๒๕๗๐



๙) จัดทำโครงการที่ส่งเสริมการพัฒนาคุณภาพชีวิต เด็ก สตรี ผู้สูงอายุ ผู้พิการและผู้ด้อยโอกาส ให้แล้วเสร็จรวมจำนวน ๑๑ โครงการ ภายในปี ๒๕๗๐

๑๐) จัดทำโครงการส่งเสริมพัฒนาศักยภาพให้แก่ชุมชนและส่งเสริมกระบวนการมีส่วนร่วมให้แก่กลุ่มต่างๆ ให้แล้วเสร็จรวมจำนวน ๖๑ โครงการ ภายในปี ๒๕๗๐

๑๑) จัดทำโครงการส่งเสริมการพัฒนาทางด้านสาธารณสุขการป้องกันโรคติดต่อและสนับสนุนการสร้างสุขภาพอนามัยแก่ประชาชน ให้แล้วเสร็จรวม ๓๕ โครงการ ภายในปี ๒๕๗๐

กลยุทธ์/แนวทางการพัฒนา	ตัวชี้วัดระดับกลยุทธ์
๒.๑ ส่งเสริมการศึกษาให้มีประสิทธิภาพ พร้อมสนับสนุนการกีฬาและกิจกรรมนันทนาการ	๑. เด็กเล็กได้รับการเลี้ยงดู มีการพัฒนาด้านร่างกาย จิตใจอารมณ์ สังคม สติปัญญา ตามวัยเต็มตาม ศักยภาพไม่ต่ำกว่าร้อยละ ๘๐ ๒. นักเรียนมีคุณภาพตามมาตรฐานการศึกษาชาติ ไม่ต่ำกว่าร้อยละ ๘๐ ๓. มีกิจกรรมที่ส่งเสริมการเรียนรู้ที่หลากหลายให้กับนักเรียนในสังกัดเทศบาลและประชาชน ไม่น้อยกว่าปีละ ๑๐ กิจกรรม ๔. สถานศึกษาในสังกัดมีอาคารสถานที่และเครื่องมือเครื่องใช้ที่ได้มาตรฐาน ปลอดภัย ทั้ง ๓ แห่ง ๕. จำนวนกิจกรรมที่ส่งเสริมการเล่นกีฬานันทนาการไม่น้อยกว่าปีละ ๔ ครั้ง
๒.๒ ส่งเสริม รักษา ฟื้นฟู ประเพณี ศาสนา ศิลปวัฒนธรรมอันดีและภูมิปัญญาท้องถิ่น	ร้อยละของประชาชนที่มีส่วนร่วมในกิจกรรมอนุรักษ์ ส่งเสริม ศิลปะ จารีตประเพณี ภูมิปัญญาท้องถิ่น และวัฒนธรรมอันดีงามของท้องถิ่นเพิ่มขึ้น
๒.๓ ส่งเสริมการมีส่วนให้ประชาชนด้านภัยยาเสพติด	ร้อยละของผู้ติดยาเสพติดลดลง
๒.๔ เสริมสร้างความปลอดภัยในสาธารณสุขสมบัติ ชีวิต และทรัพย์สินของประชาชน	ร้อยละของครัวเรือนได้รับความปลอดภัยในชีวิตและทรัพย์สินเพิ่มขึ้น
๒.๕ ส่งเสริมสวัสดิการและให้การสังคมสงเคราะห์แก่ประชาชน	ร้อยละของเด็ก สตรีผู้สูงอายุ ผู้พิการ และผู้ด้อยโอกาส ได้รับสวัสดิการเพิ่มขึ้น
๒.๖ ส่งเสริมให้ประชาชนมีส่วนร่วมในการบริหารและพัฒนาชุมชนของตน	ร้อยละของครัวเรือนที่มีส่วนร่วมทำกิจกรรมสาธารณะเพื่อประโยชน์ของชุมชนเพิ่มขึ้น
๒.๗ พัฒนาและส่งเสริมการสาธารณสุขและสุขอนามัยของประชาชน	อัตราการป่วยด้วยโรคที่สำคัญ เช่น ความดันโลหิตสูง และเบาหวาน ลดลง

#### หน่วยงานที่รับผิดชอบ

สำนักปลัดเทศบาล/กองช่าง/กองยุทธศาสตร์และงบประมาณ/กองสวัสดิการสังคม/กองสาธารณสุข/กองการศึกษา

#### ความเชื่อมโยงของยุทธศาสตร์

ยุทธศาสตร์ชาติ ๒๐ ปี : ยุทธศาสตร์ที่ ๓ ด้านการพัฒนาและเสริมสร้างศักยภาพทรัพยากรมนุษย์ และยุทธศาสตร์ที่ ๔ ด้านการสร้างโอกาสและความเสมอภาคทางสังคม

แผนพัฒนาเศรษฐกิจและสังคมแห่งชาติ ฉบับที่ ๑๓ : หมายเหตุที่ ๔ ไทยเป็นศูนย์กลางทางการแพทย์และสุขภาพมูลค่าสูง หมายเหตุที่ ๗ ไทยมีวิสาหกิจขนาดกลางและขนาดย่อมที่เข้มแข็ง มีศักยภาพสูง

และสามารถแข่งขันได้ หมายความว่า ๙ ไทยมีความยากจนข้ามรุ่นลดลงและมีความคุ้มครองทางสังคมที่เพียงพอ  
เหมาะสม หมายความว่า ๑๑ ไทยสามารถลดความเสี่ยงและผลกระทบจากภัยธรรมชาติและ การเปลี่ยนแปลงสภาพ  
ภูมิอากาศ หมายความว่า ๑๒ ไทยมีกำลังคนสมรรถนะสูง มุ่งเรียนรู้อย่างต่อเนื่อง ตอบโจทย์การพัฒนาแห่งอนาคต

**เป้าหมายการพัฒนาที่ยั่งยืน SDGS :** เป้าหมายหลัก ๓ รับรองการมีสุขภาพ และความเป็นอยู่ที่ดี  
ดีของทุกคนทุกช่วงอายุ เป้าหมายหลัก ๔ รับรองการศึกษาที่เท่าเทียมและทั่วถึง ส่งเสริมการเรียนรู้ตลอดชีวิตแก่ทุก  
คน

**แผนพัฒนาจังหวัดภาคกลางตอนล่าง ๑ :** เป้าประสงค์ ความสุขที่ยั่งยืน

**ยุทธศาสตร์จังหวัดกาญจนบุรี :** ยุทธศาสตร์ที่ ๑ การพัฒนาคุณภาพชีวิตประชาชนในทุกมิติ

**ยุทธศาสตร์การพัฒนาขององค์กรปกครองส่วนท้องถิ่นในเขตจังหวัดกาญจนบุรี :** ยุทธศาสตร์ที่  
๓ การพัฒนาด้านสังคม และยุทธศาสตร์ที่ ๕ ด้านศาสนา ศิลปะและวัฒนธรรม

**๓) ยุทธศาสตร์การพัฒนาสาธารณสุข**

**พันธกิจ -** พัฒนาระบบสาธารณสุขให้เพียงพอ พร้อมดูแล บำรุงรักษาการใช้ประโยชน์จาก  
ที่ดิน

**เป้าประสงค์**

- โครงสร้างพื้นฐานในเขตเทศบาล มีการคมนาคมสะดวก ปลอดภัย สาธารณูปโภคครบครัน  
ประชาชนได้รับบริการระบบสาธารณสุขที่มีประสิทธิภาพได้มาตรฐานอย่างทั่วถึง

**ตัวชี้วัดระดับเป้าประสงค์**

- ๑) ร้อยละของครัวเรือนที่มีเส้นทางการคมนาคมที่สะดวก
- ๒) ร้อยละของจำนวนถนนที่ได้รับแสงสว่างจากไฟฟ้าสาธารณะ
- ๓) ร้อยละของครัวเรือนที่ได้รับบริการประปาจากเทศบาล

**ค่าเป้าหมาย**

๑) จัดทำโครงการก่อสร้าง ปรับปรุง บำรุงรักษา ถนน ทางเท้า ท่อระบายน้ำ เกาะกลางถนน  
และลำรางสาธารณะ ให้แล้วเสร็จรวมจำนวน ๒๒ โครงการ ภายในปี ๒๕๖๗

๒) จัดทำโครงการซ่อมแซม ติดตั้งหรือขยายเขตไฟฟ้าสาธารณะภายในเขตเทศบาล ให้แล้ว  
เสร็จจำนวน ๘ โครงการ ภายในปี ๒๕๗๐

๓) จัดทำโครงการปรับปรุงและพัฒนาระบบประปาและคุณภาพน้ำ จำนวน ๘ โครงการให้  
แล้วเสร็จภายใน ปี ๒๕๗๐

กลยุทธ์/แนวทางการพัฒนา	ตัวชี้วัดระดับกลยุทธ์
๓.๑ ก่อสร้าง ปรับปรุง บำรุงรักษา ถนน ทางเท้า ท่อระบายน้ำ สะพานและท่าเทียบเรือ	ร้อยละของถนน ทางเท้า ท่อระบายน้ำ มีมาตรฐาน เพิ่มขึ้น
๓.๒ ปรับปรุง พัฒนาและขยายเขตไฟฟ้าสาธารณะ	ร้อยละของครัวเรือนที่มีไฟฟ้าใช้เพิ่มขึ้น
๓.๓ ปรับปรุง พัฒนาระบบกิจการประปาและ คุณภาพน้ำ	ร้อยละของครัวเรือนที่มีน้ำประปาใช้เพิ่มขึ้น

**หน่วยงานที่รับผิดชอบ**

กองช่าง/กองการประปา

### ความเชื่อมโยงของยุทธศาสตร์

ยุทธศาสตร์ชาติ ๒๐ ปี : ยุทธศาสตร์ที่ ๒ ด้านการสร้างความสามารถในการแข่งขัน

แผนพัฒนาเศรษฐกิจและสังคมแห่งชาติ ฉบับที่ ๑๓ : หมายเหตุที่ ๕ ไทยเป็นประตูการค้า การลงทุนและยุทธศาสตร์ทางโลจิสติกส์ที่สำคัญของภูมิภาค

เป้าหมายการพัฒนาที่ยั่งยืน SDGS : เป้าหมายหลัก ๙ พัฒนาโครงสร้างพื้นฐานที่พร้อมรับการเปลี่ยนแปลง ส่งเสริมการปรับตัวให้เป็นอุตสาหกรรมอย่างยั่งยืนทั่วถึง และสนับสนุนนวัตกรรม

แผนพัฒนากลุ่มจังหวัดภาคกลางตอนล่าง ๑ : ยุทธศาสตร์ที่ ๓ พัฒนาและส่งเสริมการค้าชายแดนและการค้าผ่านแดนให้มีศักยภาพ ผลักดันเขตพัฒนาเศรษฐกิจพิเศษ นำไปสู่การกระตุ้นให้เกิดการค้า การลงทุน เชื่อมโยงการค้าสู่เอเชีย

ยุทธศาสตร์จังหวัดกาญจนบุรี : ยุทธศาสตร์ที่ ๕ ส่งเสริมการพัฒนาการค้า การลงทุน อุตสาหกรรมและเขตเศรษฐกิจพิเศษ

ยุทธศาสตร์การพัฒนาขององค์กรปกครองส่วนท้องถิ่นในเขตจังหวัดกาญจนบุรี : ยุทธศาสตร์ที่ ๒ ด้านโครงสร้างพื้นฐาน

### ๔) ยุทธศาสตร์การพัฒนาประสิทธิภาพการบริหารจัดการที่ดี

พันธกิจ - พัฒนาการให้บริการประชาชนอย่างทั่วถึง เป็นธรรมและโปร่งใส รวมทั้งส่งเสริมประชาธิปไตยและกระบวนการมีส่วนร่วมของประชาชนในการพัฒนาท้องถิ่น ตามหลักการบริหารกิจการบ้านเมืองที่ดี

#### เป้าประสงค์

- เทศบาลมีการบริหารจัดการที่ดี มีประสิทธิภาพ ประชาชนได้รับความพึงพอใจในการบริการ  
ตัวชี้วัดระดับเป้าประสงค์

๑) ร้อยละของประชาชนผู้ใช้บริการจากเทศบาลได้รับความพึงพอใจในการให้บริการ

๒) ผลคะแนนที่เพิ่มขึ้นจากการเข้าตรวจการประเมินประสิทธิภาพขององค์กรปกครองส่วนท้องถิ่นจากคณะกรรมการ LPA

๓) ร้อยละของการมีส่วนร่วมของประชาชนในการบริหารงานของเทศบาล

#### ค่าเป้าหมาย

๑) จัดทำโครงการพัฒนาและปรับปรุงระบบข้อมูลข่าวสารและระบบเทคโนโลยีสารสนเทศ ให้แล้วเสร็จรวมจำนวน ๖ โครงการ ภายในปี ๒๕๗๐

๒) ส่งเสริมให้ประชาชนมีความรู้ ความเข้าใจในสิทธิการรับรู้ข้อมูลข่าวสารของราชการให้แล้วเสร็จรวม จำนวน ๕ โครงการ ภายในปี ๒๕๗๐

๓) จัดทำโครงการส่งเสริมประชาธิปไตยและกระบวนการมีส่วนร่วมเพื่อเสริมความมั่นคงของชาติ จำนวนรวม ๑๐ โครงการ ให้แล้วเสร็จภายในปี ๒๕๗๐

กลยุทธ์/แนวทางการพัฒนา	ตัวชี้วัดระดับกลยุทธ์
๔.๑ พัฒนาและปรับปรุงระบบข้อมูลข่าวสารและระบบเทคโนโลยีสารสนเทศให้มีประสิทธิภาพทันสมัย	มีการเปิดเผยข้อมูลข่าวสารแก่ประชาชนอย่างโปร่งใส โดยมีช่องทางต่างๆ อย่างน้อย ๑๓ ช่องทาง
๔.๒ ส่งเสริมให้ประชาชนมีความรู้ความเข้าใจในสิทธิการรับรู้ข้อมูลข่าวสารของราชการ	ร้อยละของประชาชนที่ได้รับการพัฒนาศักยภาพไม่น้อยกว่าร้อยละ ๘๐ มีความรู้เพิ่มขึ้น
๔.๓ พัฒนาระบบและลดขั้นตอนการปฏิบัติราชการเพื่อสนับสนุนการบริการประชาชนให้เกิดความรวดเร็วถูกต้อง	ร้อยละของประชาชนผู้ใช้บริการจากเทศบาลได้รับความพึงพอใจในการให้บริการไม่ร้อยละ ๘๐
๔.๔ วางมาตรการป้องกันและปราบปรามการทุจริตภาครัฐ	จำนวนเรื่องร้องเรียนการทุจริต น้อยกว่า ๑๐ เรื่อง
๔.๕ พัฒนาระบบการจัดเก็บรายได้ให้ทันสมัยและมีประสิทธิภาพสร้างแรงจูงใจในการเสียภาษี	จำนวนเงินรายได้จากภาษีจัดเก็บเองของเทศบาลเพิ่มขึ้นเมื่อเทียบกับปีที่ผ่านมา
๔.๖ การส่งเสริมประชาธิปไตยและกระบวนการมีส่วนร่วมเพื่อเสริมความมั่นคงของชาติ	๑. ร้อยละของประชาชนที่ให้ความร่วมมือกับกิจกรรมของเทศบาลเพิ่มขึ้น ๒. มีการแต่งตั้งองค์กรภาครัฐ ภาคเอกชน และประชาชนเข้ามาเป็นคณะกรรมการต่าง ๆ ของเทศบาล

#### หน่วยงานที่รับผิดชอบ

กองช่าง/กองการศึกษา/กองสาธารณสุข/กองสวัสดิการสังคม/กองยุทธศาสตร์และงบประมาณ/สำนักปลัดเทศบาล/สถานธนาอนุบาล/กองการประปา

#### ความเชื่อมโยงของยุทธศาสตร์

**ยุทธศาสตร์ชาติ ๒๐ ปี** : ยุทธศาสตร์ที่ ๑ ด้านความมั่นคง และยุทธศาสตร์ที่ ๖ ด้านการปรับสมดุลและพัฒนาระบบการบริหารจัดการภาครัฐ

**แผนพัฒนาเศรษฐกิจและสังคมแห่งชาติ ฉบับที่ ๑๓** : หมายความว่า ๘ ไทยมีพื้นที่เมืองอัจฉริยะที่น่าอยู่ ปลอดภัย เด็ดขาดได้อย่างยั่งยืน และหมายความว่า ๑๓ ไทยมีภาครัฐที่ทันสมัย มีประสิทธิภาพ และตอบโจทย์ประชาชน

**เป้าหมายการพัฒนาที่ยั่งยืน SDGS** : เป้าหมายหลัก ๑๖ ส่งเสริมสังคมสงบสุข ยุติธรรม ไม่แบ่งแยกเพื่อการพัฒนาที่ยั่งยืน

**แผนพัฒนากลุ่มจังหวัดภาคกลางตอนล่าง ๑** : เป้าประสงค์ ความสุขที่ยั่งยืน

**ยุทธศาสตร์จังหวัดกาญจนบุรี** : ยุทธศาสตร์ที่ ๑ การพัฒนาคุณภาพชีวิตประชาชนในทุกมิติ

**ยุทธศาสตร์การพัฒนาขององค์กรปกครองส่วนท้องถิ่นในเขตจังหวัดกาญจนบุรี** : ยุทธศาสตร์ที่ ๖ ด้านการบริหารจัดการ

#### ๕) ยุทธศาสตร์การพัฒนาทรัพยากรธรรมชาติและสิ่งแวดล้อม

**พันธกิจ** - ส่งเสริมการจัดการทรัพยากรธรรมชาติและสิ่งแวดล้อม

#### เป้าประสงค์

- สิ่งแวดล้อมมีความสะอาด ปลอดภัย และภูมิทัศน์สวยงามมุ่งสู่ความเป็นเมืองน่าอยู่  
ตัวชี้วัดระดับเป้าประสงค์

- ๑) ร้อยละของขยะมูลฝอยที่ได้รับการกำจัดอย่างถูกสุขลักษณะ
- ๒) ร้อยละของครัวเรือนที่ไม่ได้รับผลกระทบจากมลภาวะเป็นพิษ

**ค่าเป้าหมาย**

- ๑) จัดทำโครงการพัฒนาระบบกำจัดขยะมูลฝอยและบำบัดน้ำเสีย ให้แล้วเสร็จรวมจำนวน ๑๑ โครงการ ภายในปี ๒๕๗๐
- ๒) จัดทำโครงการพัฒนาและปรับปรุงภูมิทัศน์ภายในเขตเทศบาล ให้แล้วเสร็จจำนวน ๑ โครงการ ภายในปี ๒๕๖๖
- ๓) จัดทำโครงการส่งเสริมการมีส่วนร่วมในการดูแลทรัพยากรธรรมชาติและสิ่งแวดล้อม ให้แล้วเสร็จจำนวน ๑ โครงการภายในปี ๒๕๖๖

กลยุทธ์/แนวทางการพัฒนา	ตัวชี้วัดระดับกลยุทธ์
๕.๑ พัฒนาระบบกำจัดขยะมูลฝอยและบำบัดน้ำเสีย	๑. จำนวนของขยะมูลฝอยที่ได้รับการกำจัดอย่างถูกสุขลักษณะลดลงไม่น้อยกว่าร้อยละ ๒๐ ต่อปี ๒. ปริมาณน้ำเสียลดลงไม่น้อยกว่าร้อยละ ๕๐ ต่อปี
๕.๒ พัฒนาและปรับปรุงภูมิทัศน์ในเขตเทศบาล	จำนวนพื้นที่สีเขียวเพิ่มขึ้น
๕.๓ สร้างจิตสำนึกและส่งเสริมให้ประชาชนมีส่วนร่วมในการดูแลรักษาทรัพยากรธรรมชาติและสิ่งแวดล้อม	จำนวนประชาชนมีจิตสำนึกในการช่วยกันจัดการดูแลรักษาทรัพยากรธรรมชาติและสิ่งแวดล้อมเพิ่มขึ้น

**หน่วยงานที่รับผิดชอบ**

กองสวัสดิการสังคม/กองสาธารณสุข/กองช่าง

**ความเชื่อมโยงของยุทธศาสตร์**

**ยุทธศาสตร์ชาติ ๒๐ ปี** : ยุทธศาสตร์ที่ ๕ ด้านการสร้างการเติบโตบนคุณภาพชีวิตที่เป็นมิตรกับสิ่งแวดล้อม

**แผนพัฒนาเศรษฐกิจและสังคมแห่งชาติ ฉบับที่ ๑๓** : หมายเหตุที่ ๑๐ ไทยมีเศรษฐกิจหมุนเวียนและสังคมคาร์บอนต่ำ

**เป้าหมายการพัฒนาที่ยั่งยืน SDGS** : เป้าหมายหลัก ๖ การจัดการน้ำและสุขาภิบาลน้ำที่ยั่งยืน เป้าหมายหลัก ๑๑ ทำให้เมืองและการตั้งถิ่นฐานของมนุษย์มีความปลอดภัย ทิวทัศน์พร้อมรับการเปลี่ยนแปลงและยั่งยืน และเป้าหมายหลัก ๑๒ แผนการบริโภค และการผลิตที่ยั่งยืน

**แผนพัฒนากลุ่มจังหวัดภาคกลางตอนล่าง ๑** : ยุทธศาสตร์ที่ ๔ ยกระดับการผลิต ภาคเกษตรกรรม พาณิชยกรรม อุตสาหกรรม สินค้าชุมชน และภาคแรงงาน ปรับเปลี่ยนกระบวนการผลิตโดยเน้นวิทยาศาสตร์เทคโนโลยีและนวัตกรรม สู่ประเทศไทย ๔.๐

**ยุทธศาสตร์จังหวัดกาญจนบุรี** : ยุทธศาสตร์ที่ ๒ การพัฒนาเมืองให้น่าอยู่ เป็นมิตรต่อสิ่งแวดล้อม

**ยุทธศาสตร์การพัฒนาขององค์กรปกครองส่วนท้องถิ่นในเขตจังหวัดกาญจนบุรี** : ยุทธศาสตร์ที่ ๔ ด้านทรัพยากรธรรมชาติและสิ่งแวดล้อม

## ๒.๔ จุดยืนทางยุทธศาสตร์ (Positioning) ของเทศบาลเมืองท่าเรือพระแท่น

จากการวิเคราะห์ข้อมูลพื้นฐานและศักยภาพของเทศบาลเมืองท่าเรือพระแท่น จึงได้กำหนดจุดยืนทางยุทธศาสตร์ไว้ ๒ ประเด็น ได้แก่ การเป็นเมืองที่น่าอยู่ ประชาชนมีคุณภาพชีวิตที่ดี และการเป็นเมืองที่มีระบบเศรษฐกิจมั่นคง

### ประเด็นที่ ๑ การเป็นเมืองที่น่าอยู่ ประชาชนมีคุณภาพชีวิตที่ดี

๑. มีระบบการจัดการศึกษาที่มีคุณภาพ สามารถยกระดับการศึกษาของเด็กสู่ความเป็นเลิศทางวิชาการ และมีความเชี่ยวชาญด้านภาษาเพื่อรองรับการเข้าสู่ประชาคมเศรษฐกิจอาเซียน

๒. ส่งเสริมและพัฒนาการให้บริการด้านสาธารณสุขและสุขภาพอนามัยของประชาชน

๓. ส่งเสริมสวัสดิการและการให้สังคมสงเคราะห์แก่ผู้ยากไร้ ผู้สูงอายุ ผู้พิการ และผู้ป่วยเอดส์

๔. เสริมสร้างความปลอดภัยในสาธารณสุขสมบัติ ชีวิตและทรัพย์สินของประชาชน เช่น การจัดระเบียบจราจร ทางเท้า ผู้ประกอบการค้าหาบเร่และแผงลอย การติดตั้งระบบกล้องวงจรปิด ส่งเสริมให้ประชาชนมีความรู้ความเข้าใจ และร่วมกันต่อต้านภัยจากยาเสพติด เป็นต้น

๕. การส่งเสริม รักษา ฟื้นฟูประเพณี ศาสนา ศิลปวัฒนธรรมอันดีและภูมิปัญญาท้องถิ่นโดยให้ประชาชนเข้ามามีส่วนร่วมในการจัดกิจกรรม

๖. พัฒนาศักยภาพให้แก่ประชาชนและส่งเสริมกระบวนการมีส่วนร่วมให้ประชาชนมีความรู้ความเข้าใจในสิทธิและหน้าที่ของตนเองตามกฎหมาย

๗. การพัฒนาระบบการจัดการทรัพยากรธรรมชาติและสิ่งแวดล้อมให้มีความสะอาด ปลอดภัย มีภูมิทัศน์ที่สวยงาม โดยพัฒนาระบบกำจัดขยะมูลฝอยและระบบบำบัดน้ำเสีย พร้อมปรับปรุงภูมิทัศน์ในเขตเทศบาลให้มีความสวยงาม

### ประเด็นที่ ๒ การเป็นเมืองที่มีระบบเศรษฐกิจมั่นคง

๑. การส่งเสริมและพัฒนาแหล่งท่องเที่ยว ทั้งในส่วนของการประชาสัมพันธ์ข้อมูลแหล่งท่องเที่ยว และการปรับปรุงสถานที่แหล่งท่องเที่ยวให้มีภูมิทัศน์ที่สวยงาม สะอาด และมีความปลอดภัย

๒. การสนับสนุนการพัฒนาอาชีพและส่งเสริมการนำหลักปรัชญาเศรษฐกิจพอเพียงสู่การพัฒนาชุมชนท้องถิ่น

๓. การพัฒนาโครงสร้างพื้นฐานในเขตเทศบาลทั้งระบบสาธารณูปโภคและสาธารณูปการให้ ครบครัน ครอบคลุมและทั่วถึง เช่น ระบบการคมนาคมขนส่ง ระบบไฟฟ้า น้ำประปา และระบบเทคโนโลยีสารสนเทศ และการสื่อสาร เป็นต้น

การกำหนดจุดยืนทางยุทธศาสตร์ (Positioning) ของเทศบาลเมืองท่าเรือพระแท่น  
ตามแผนพัฒนาเทศบาล (พ.ศ. ๒๕๖๖ - ๒๕๗๐)

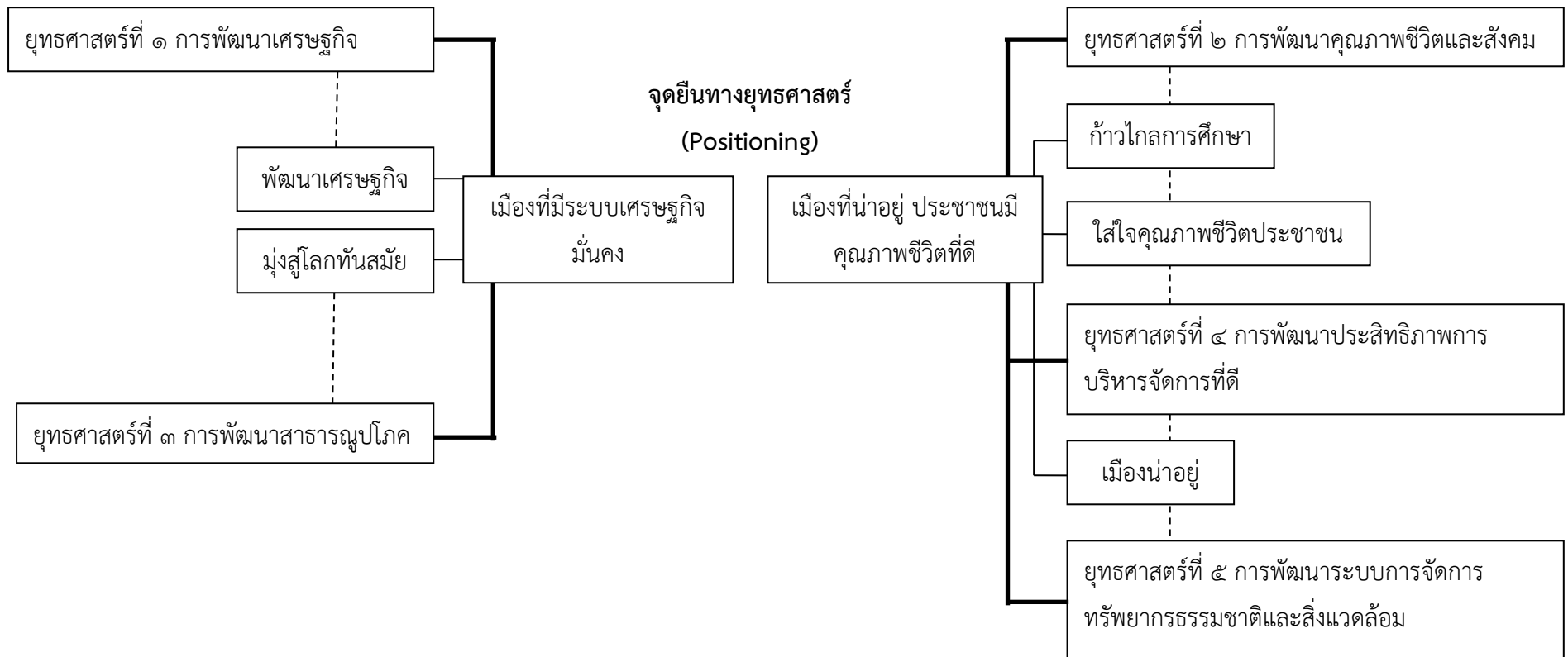

## ๒.๕ ความเชื่อมโยงของยุทธศาสตร์ในภาพรวม

ความเชื่อมโยงของยุทธศาสตร์ในภาพรวม เทศบาลเมืองท่าเรือพระแท่นได้กำหนดยุทธศาสตร์การพัฒนาไว้ ๕ ประเด็น ได้แก่ การพัฒนาเศรษฐกิจ การพัฒนาคุณภาพชีวิตและสังคม การพัฒนาสาธารณูปโภค การพัฒนาประสิทธิภาพการบริหารจัดการที่ดี และการพัฒนาระบบการจัดการทรัพยากรธรรมชาติและสิ่งแวดล้อม ซึ่งเชื่อมโยงกับยุทธศาสตร์ชาติ ๒๐ ปี ในประเด็นยุทธศาสตร์ ได้แก่ ๑. ด้านการสร้างความสามารถในการแข่งขันในเรื่องของการพัฒนาสมรรถนะทางเศรษฐกิจโดยส่งเสริมการค้า การลงทุน เศรษฐกิจชุมชน และพัฒนาโครงสร้างพื้นฐานด้านการขนส่งทำให้เมืองมีความเจริญ ๒. ด้านการพัฒนาและเสริมสร้างศักยภาพคนสอดคล้องในเรื่องของการยกระดับการศึกษาและการเรียนรู้ให้มีคุณภาพเท่าเทียมและทั่วถึง ปลูกฝังระเบียบวินัย คุณธรรม จริยธรรม ค่านิยมที่พึงประสงค์ การสร้างเสริมให้คนมีสุขภาวะที่ดี และการสร้างความอยู่ดีมีสุขของครอบครัว ๓. ด้านการสร้างโอกาสความเสมอภาคทางสังคม สอดคล้องในเรื่องการสร้างความเข้มแข็งของสถาบันทางสังคม การส่งเสริมสวัสดิการและให้การสังคมสงเคราะห์แก่ประชาชนซึ่งเป็นการพัฒนาคุณภาพชีวิตและสังคม ๔. ด้านการสร้างการเติบโตบนคุณภาพชีวิตที่เป็นมิตรกับสิ่งแวดล้อม สอดคล้องในเรื่องของการส่งเสริมการมีส่วนร่วมในการอนุรักษ์และดูแลสิ่งแวดล้อมและทรัพยากรธรรมชาติ และสุดท้ายด้านการปรับสมดุลและพัฒนาระบบการบริหารจัดการภาครัฐ สอดคล้องกับการบริหารจัดการที่ดีของหน่วยงาน การพัฒนาระบบการให้บริการประชาชนและการปรับปรุงระบบการบริหารจัดการบุคลากร เป็นต้น

การเชื่อมโยงกับแผนพัฒนาเศรษฐกิจและสังคมแห่งชาติ ฉบับที่ ๑๓ มี ๑๑ หมายเหตุ ได้แก่ หมายเหตุที่ ๑ ไทยเป็นประเทศชั้นนำด้านสินค้าเกษตรและเกษตรแปรรูปมูลค่าสูง และหมายเหตุที่ ๒ ไทยเป็นหมายเหตุของการท่องเที่ยวที่เน้นคุณภาพและความยั่งยืน มีความสอดคล้องในด้านการพัฒนาภาคบริการและการท่องเที่ยวเพื่อส่งเสริมการลงทุน เช่น การปรับโครงสร้างการบริหารจัดการด้านการท่องเที่ยว และส่งเสริมการเกษตรตามหลักปรัชญาเศรษฐกิจพอเพียง หมายเหตุที่ ๔ ไทยเป็นศูนย์กลางทางการแพทย์และสุขภาพมูลค่าสูง มีความสอดคล้องในด้านการจัดบริการด้านสุขภาพให้กับประชาชน พัฒนาศักยภาพกลุ่มผู้สูงอายุ พัฒนาความรู้การดูแลสุขภาพของประชาชน ส่งเสริมการออกกำลังกาย ให้ความรู้ด้านโภชนาการแก่ผู้บริโภคและผู้ประกอบการค้า รวมถึงการสร้างสังคมให้อยู่ดีมีสุขโดยเริ่มจากสถาบันครอบครัว หมายเหตุที่ ๗ ไทยมีวิสาหกิจขนาดกลางและขนาดย่อมที่เข้มแข็ง มีศักยภาพสูง และสามารถแข่งขันได้ หมายเหตุที่ ๘ ไทยมีความยากจนข้ามรุ่นลดลงและมีความคุ้มครองทางสังคมที่เพียงพอเหมาะสม มีความสอดคล้องในด้านการส่งเสริมการประกอบอาชีพของผู้ประกอบการ การสร้างความเข้มแข็งทางเศรษฐกิจและแข่งขันได้อย่างยั่งยืน ส่งเสริมประชาธิปไตยและกระบวนการมีส่วนร่วมเพื่อเสริมความมั่นคงของชาติ การปกป้องและเชิดชูสถาบันพระมหากษัตริย์ให้เป็นสถาบันหลักของประเทศ หมายเหตุที่ ๑๑ ไทยสามารถลดความเสี่ยงและผลกระทบจากภัยธรรมชาติและการเปลี่ยนแปลงสภาพภูมิอากาศ หมายเหตุที่ ๑๒ ไทยมีกำลังคนสมรรถนะสูง มุ่งเรียนรู้อย่างต่อเนื่อง ตอบโจทย์การพัฒนาแห่งอนาคต มีความสอดคล้องในเรื่องของการพัฒนาเด็กปฐมวัยเด็กวัยเรียนให้มีทักษะการคิดวิเคราะห์ สร้างสรรค์ ยกระดับคุณภาพการศึกษาสู่ความเป็นเลิศ พัฒนาคุณภาพครู พัฒนาสื่อการเรียนรู้ที่หลากหลาย หมายเหตุที่ ๕ ไทยเป็นประตูการค้าการลงทุนและยุทธศาสตร์ทางโลจิสติกส์ที่สำคัญของภูมิภาค มีความสอดคล้องในด้านการพัฒนาโครงสร้างพื้นฐานด้านระบบคมนาคมขนส่ง เช่น การก่อสร้าง/ปรับปรุงโครงข่ายทางถนนให้ได้รับการพัฒนาอย่างต่อเนื่อง การพัฒนาด้านสาธารณูปการโดยขยายกำลังการผลิตน้ำประปาและกระจายโครงข่ายการให้บริการน้ำประปาครอบคลุมพื้นที่ในเขตเทศบาล หมายเหตุที่ ๘ ไทยมีพื้นที่เมืองอัจฉริยะที่น่าอยู่ ปลอดภัย เติบโตได้อย่างยั่งยืน และหมายเหตุที่ ๑๓ ไทยมีภาครัฐที่ทันสมัย มีประสิทธิภาพ และตอบโจทย์ประชาชน สอดคล้องในด้านการพัฒนาความรู้ความสามารถ ส่งเสริมความรู้ให้กับประชาชนในด้านต่างๆ หมายเหตุที่ ๑๐ ไทยมีเศรษฐกิจหมุนเวียนและสังคมคาร์บอนต่ำ สอดคล้องในเรื่องของการบริหารจัดการทรัพยากรธรรมชาติและสิ่งแวดล้อมทั้งเรื่องการจัดการคุณภาพน้ำ และการจัดการปัญหาขยะ



สำหรับการเชื่อมโยงกับยุทธศาสตร์การพัฒนาของกลุ่มจังหวัดภาคกลางตอนล่าง ๑ นั้นมีความสอดคล้องทั้งหมด ๔ ยุทธศาสตร์ ซึ่งประเด็นยุทธศาสตร์ทั้ง ๔ ได้แก่ พัฒนาสินค้าเกษตร อุตสาหกรรม และบริการ ให้ได้คุณภาพ มาตรฐาน ยกกระตือรือร้นสู่การเป็นศูนย์กลางสุขภาพครบวงจร มีความสอดคล้องในเรื่องการส่งเสริม การเกษตรตามหลักปรัชญาเศรษฐกิจพอเพียง ๒. ส่งเสริมอัตลักษณ์การท่องเที่ยวเชื่อมโยงกลุ่มจังหวัด อารยธรรม ทวารวดีไปยังแหล่งท่องเที่ยวในภูมิภาคอาเซียน และยกระดับการท่องเที่ยวให้มีชื่อเสียง มีความสอดคล้องกับการ พัฒนา ปรับปรุงแหล่งท่องเที่ยวเชิงวัฒนธรรมให้มีความสวยงามเพื่อดึงดูดนักท่องเที่ยวมาในกลุ่มจังหวัด ๓. การพัฒนาและส่งเสริมการค้าชายแดนและการค้าผ่านแดนให้มีศักยภาพผลักดันเขตพัฒนาเศรษฐกิจพิเศษ นำไปสู่การกระตุ้นให้เกิดการค้า การลงทุน เชื่อมโยงการค้าสู่เอเชีย มีความสอดคล้องกับการสร้างขีดความสามารถ ในการแข่งขัน โดยพัฒนาโครงสร้างพื้นฐานด้านการขนส่งทำให้เมืองมีความเจริญ ๔. ยกระดับการผลิต ภาค เกษตรกรรม พาณิชยกรรม อุตสาหกรรม สินค้าชุมชน และภาคแรงงาน ปรับเปลี่ยนกระบวนการผลิตโดยเน้น วิทยาศาสตร์ เทคโนโลยีและนวัตกรรม สู่ประเทศไทย ๔.๐ มีความสอดคล้องในประเด็นการจัดการ ทรัพยากรธรรมชาติและสิ่งแวดล้อมอย่างยั่งยืน

ในส่วนของยุทธศาสตร์การพัฒนาจังหวัดกาญจนบุรี มีความเชื่อมโยงกันในประเด็นยุทธศาสตร์ ดังนี้ ๑. การพัฒนาคุณภาพชีวิตประชาชนในทุกมิติ มีความสอดคล้องกันในการส่งเสริมและพัฒนาคุณภาพชีวิต ทุกกลุ่มเป้าหมาย พัฒนาด้านการศึกษา สาธารณสุขและสวัสดิการชุมชน ๒. การพัฒนาเมืองให้น่าอยู่ เป็นมิตรต่อ สิ่งแวดล้อม มีความเชื่อมโยงกันในเรื่องของการสนับสนุนการจัดตั้งศูนย์ข้อมูลข่าวสาร การจัดการ ทรัพยากรธรรมชาติและสิ่งแวดล้อม และการพัฒนาปรับปรุงสภาพแวดล้อมให้เป็นเมืองน่าอยู่ ๓. การพัฒนาระบบ เกษตรกรรมอย่างครบวงจร มีความสอดคล้องในเรื่องการส่งเสริมการเกษตรตามหลักปรัชญาเศรษฐกิจพอเพียง ๔. การพัฒนาการท่องเที่ยวอัตลักษณ์คุณค่าสูงและเติบโตอย่างยั่งยืน มีความเชื่อมโยงกับของเทศบาลในเรื่องการ พัฒนาและปรับปรุงแหล่งท่องเที่ยว ๕. การพัฒนาการค้า การลงทุน อุตสาหกรรม และเขตเศรษฐกิจพิเศษ มีความ สอดคล้องเกี่ยวกับการพัฒนาเศรษฐกิจชุมชน การพัฒนาระบบการขนส่งและโครงสร้างพื้นฐาน และสำหรับการ เชื่อมโยงกับยุทธศาสตร์การพัฒนาขององค์กรปกครองส่วนท้องถิ่นในเขตจังหวัดกาญจนบุรีนั้นมีความสอดคล้องกัน ทั้ง ๖ ยุทธศาสตร์การพัฒนา ได้แก่ ด้านเศรษฐกิจ ด้านโครงสร้างพื้นฐาน ด้านสังคม ด้านทรัพยากรธรรมชาติและ สิ่งแวดล้อม ด้านศาสนา ศิลปะและวัฒนธรรม และด้านการบริหารจัดการ

ยุทธศาสตร์การพัฒนาของเทศบาลเมืองท่าเรือพระแท่น มีความสอดคล้องและเชื่อมโยงกับ เป้าประสงค์ ค่าเป้าหมาย กลยุทธ์ และแผนงาน โดยสามารถตอบสนองต่อวิสัยทัศน์ของเทศบาลที่กำหนดไว้ว่า “เมืองน่าอยู่ มุ่งสู่โลกทันสมัย ก้าวไกลการศึกษา พัฒนาเศรษฐกิจ ใส่ใจคุณภาพชีวิตประชาชน” ซึ่งจะก่อให้เกิด ผลผลิตและโครงการตามแผนงานที่กำหนดไว้ จำนวน ๑๒ แผนงาน รวม ๕ ปี จำนวนทั้งสิ้น ๓๑๓ โครงการ ส่งผล ต่อการพัฒนาตามยุทธศาสตร์ของเทศบาล และเชื่อมโยงไปสู่การพัฒนาตามยุทธศาสตร์ชาติ ๒๐ ปี ยุทธศาสตร์ตาม แผนพัฒนาเศรษฐกิจและสังคมแห่งชาติ ฉบับที่ ๑๓ ยุทธศาสตร์การพัฒนาของกลุ่มจังหวัดภาคกลางตอนล่าง ๑ ยุทธศาสตร์การพัฒนาจังหวัดกาญจนบุรี และยุทธศาสตร์การพัฒนาขององค์กรปกครองส่วนท้องถิ่นในเขตจังหวัด กาญจนบุรีในภาพรวมด้วย

### ๓. การวิเคราะห์เพื่อพัฒนาท้องถิ่น

#### ๓.๑ การวิเคราะห์กรอบการจัดทำยุทธศาสตร์ขององค์กรปกครองส่วนท้องถิ่น

##### (๑) การวิเคราะห์ SWOT Analysis

##### จุดแข็ง (Strength) = S

๑. มีการแบ่งส่วนราชการตามโครงสร้างและภารกิจ โดยแบ่งอำนาจหน้าที่และงานอย่าง ชัดเจนและเป็นระบบ
๒. ผู้บริหารมีนโยบายที่ชัดเจนและต่อเนื่อง ให้ความสำคัญกับการมีส่วนร่วมของประชาชนใน การพัฒนาท้องถิ่น และบริหารงานตามหลักการบริหารกิจการบ้านเมืองที่ดีและหลักการบริหารภาครัฐแนวใหม่

๓. มีแผนพัฒนาเทศบาลที่มาจากความร่วมมือร่วมใจของประชาชน โดยใช้เป็นกรอบในการกำหนดทิศทางการพัฒนา

๔. บุคลากรมีความรู้ความสามารถในตำแหน่งตามมาตรฐานกำหนด และมีประสิทธิภาพในการทำงาน อีกทั้งมีความพร้อมในการพัฒนา ซึ่งบุคลากรได้รับการส่งเสริมศักยภาพโดยให้เข้ารับการฝึกอบรม

๕. มีรายได้เป็นของตนเองและได้รับเงินอุดหนุนจากส่วนกลาง ทำให้มีศักยภาพในการพัฒนาเทศบาล

๖. มีความพร้อมในเรื่องเครื่องมือและอุปกรณ์ในการทำงาน

๗. มีการนำระบบเทคโนโลยีสารสนเทศมาใช้ในการปฏิบัติงานทำให้เกิดความรวดเร็ว ลดขั้นตอนและลดความซ้ำซ้อนในการปฏิบัติงานได้มากขึ้น

๘. มีแหล่งท่องเที่ยวที่มีชื่อเสียงด้านวัฒนธรรมและอาหารอร่อย สามารถพัฒนาให้กลายเป็นแหล่งท่องเที่ยวที่มีชื่อเสียงได้

๙. มีกลุ่มอาชีพดั้งเดิมและมีวัฒนธรรมที่เป็นเอกลักษณ์ของท้องถิ่น ซึ่งได้รับการสนับสนุนการดำเนินงานและมีการประชาสัมพันธ์จากสื่อต่างๆ

#### จุดอ่อน (Weakness) = W

๑. สายการบังคับบัญชายาวทำให้เกิดความล่าช้าในการปฏิบัติงานและการบริการประชาชน

๒. ระเบียบ กฎหมายกำหนดอำนาจหน้าที่ของท้องถิ่นไว้มืดมน จึงเป็นปัญหาในการทำงานและส่งผลกระทบต่อพนักงานตรวจเงินแผ่นดิน

๓. บุคลากรบางส่วนขาดความรับผิดชอบ ขาดความเป็นทีม และการทำงานเชิงรุกเนื่องจากมีลักษณะในการทำงานตามสั่งและนโยบาย และไม่ยอมรับการเปลี่ยนแปลงจากภายนอก

๔. บุคลากรไม่เพียงพอในการปฏิบัติงานในบางภารกิจ ซึ่งมีความจำเป็นต้องใช้บุคลากรที่มีทักษะความรู้ความชำนาญโดยตรงมาปฏิบัติงาน

๕. งบประมาณที่มาจากรายได้จัดเก็บเองของเทศบาลไม่เพียงพอต่อการบริหารงานและพัฒนาท้องถิ่น โดยเฉพาะโครงการพัฒนาขนาดใหญ่

๖. ระบบการติดต่อสื่อสาร การติดตาม และการประสานงานภายในเทศบาลยังขาดประสิทธิภาพ

#### โอกาส (Opportunity) = O

๑. มีการถ่ายโอนภารกิจจากราชการส่วนกลางให้กับส่วนท้องถิ่นมากขึ้น ทำให้ท้องถิ่นต้องมีการพัฒนามากขึ้นเพื่อรองรับภารกิจถ่ายโอน

๒. การเข้าสู่ประชาคมอาเซียนทำให้ท้องถิ่นต้องเตรียมความพร้อมและปรับตัวเพื่อรองรับภารกิจในหลายๆ ด้าน เช่น เศรษฐกิจ สังคม ความมั่นคงภายใน สาธารณสุข เป็นต้น

๓. โครงการรถไฟความเร็วสูงในเส้นทางจาก อ.พุน้ำร้อน-กาญจนบุรี-กรุงเทพฯ-ฉะเชิงเทรา-สระแก้ว-กัมพูชา เพื่อเชื่อมต่อการเดินทางจากเมียนมาร์-ไทย-กัมพูชา สามารถกระจายความเจริญมาสู่จังหวัดกาญจนบุรีในการดึงดูดนักลงทุนเข้ามาลงทุนในพื้นที่

๔. การพัฒนาด้านเทคโนโลยีสารสนเทศและการสื่อสารที่รวดเร็ว ทำให้มีเทคโนโลยีทางเลือกสำหรับใช้ในการบริหารและการบริการประชาชนที่หลากหลายและมีประสิทธิภาพ

๕. แผนพัฒนาเศรษฐกิจและสังคมแห่งชาติ ฉบับที่ ๑๓ (พ.ศ. ๒๕๖๖ - ๒๕๗๐) ได้กำหนดหมุดหมายการพัฒนา จำนวน ๑๓ หมุดหมาย ซึ่งเป็นการบ่งบอกถึงสิ่งที่ประเทศไทยปรารถนาจะ “เป็น” หรือมุ่งหวังจะ “มี” เพื่อสะท้อนประเด็นการพัฒนาที่มีลำดับความสำคัญสูงต่อการพลิกโฉมประเทศไทยสู่ “สังคมก้าวหน้า เศรษฐกิจสร้างมูลค่าอย่างยั่งยืน”

๖. แผนการบริหารราชการแผ่นดิน ได้กำหนดนโยบายการปฏิรูปความสามัคคีและความสมานฉันท์ และการแปลงนโยบายไปสู่การปฏิบัติ ประกอบด้วย การปกป้องและเชิดชูสถาบันพระมหากษัตริย์ การรักษาความมั่นคงของรัฐและการต่างประเทศการลดความเหลื่อมล้ำของสังคม และการสร้างโอกาสเข้าถึงบริการ ของรัฐ การศึกษาและเรียนรู้ การทำนุบำรุงศาสนา ศิลปวัฒนธรรม การยกระดับคุณภาพบริการด้านสาธารณสุขและสุขภาพ ของประชาชน การเพิ่มศักยภาพทางเศรษฐกิจของประเทศ การส่งเสริมบทบาทและการใช้โอกาสในประชาคม อาเซียน การพัฒนาและส่งเสริมการใช้ประโยชน์จากวิทยาศาสตร์เทคโนโลยี การวิจัยและพัฒนา และนวัตกรรม การ รักษาความมั่นคงของฐานทรัพยากรฯ การส่งเสริมการบริหารราชการแผ่นดินที่มีธรรมาภิบาลและการป้องกัน ปรามปราม การทุจริตและประพฤติมิชอบในภาครัฐ การปรับปรุงกฎหมายและกระบวนการยุติธรรม

๗. พระราชบัญญัติกำหนดแผนและขั้นตอนการกระจายอำนาจ ให้แก่องค์กรปกครองส่วนท้องถิ่น พ.ศ. ๒๕๔๒ กำหนดให้องค์กรปกครองส่วนท้องถิ่นมีอำนาจหน้าที่ในการจัดระบบบริการสาธารณะเพื่อประโยชน์ ของประชาชนในท้องถิ่น โดยมีหน่วยงานราชการส่วนกลางและส่วนภูมิภาค ส่งเสริมและสนับสนุนการถ่ายโอน ภารกิจให้แก่ท้องถิ่น

๘. พระราชบัญญัติระเบียบบริหารงานบุคคลส่วนท้องถิ่น พ.ศ. ๒๕๔๒ ได้กำหนดรูปแบบการ บริหารงานบุคคลส่วนท้องถิ่นให้มีความเป็นอิสระมากขึ้น

**อุปสรรค (Threat) = T**

๑. งบประมาณที่ได้รับการสนับสนุนจากรัฐบาลมีน้อยและได้รับการจัดสรรงบประมาณค่อนข้างช้า ทำให้การปฏิบัติงานไม่เป็นไปตามแผนที่วางไว้

๒. วัฒนธรรมสมัยใหม่ส่งผลให้พฤติกรรมของเด็กและเยาวชนเปลี่ยนแปลงทั้งทางวัฒนธรรม ภูมิปัญญาท้องถิ่นปัญหาสังคม เช่น ยาเสพติด การพนัน เป็นต้น

๓. การเข้าสู่ประชาคมอาเซียนส่งผลให้จังหวัดกาญจนบุรีเป็นเป้าหมายของผู้อพยพย้ายถิ่นจาก ประเทศเพื่อนบ้านทำให้มีประชากรแฝงเป็นจำนวนมาก และมีแรงงานต่างด้าวมาทำงานในเมือง เสี่ยงต่อโรคติดต่อ ส่งผลกระทบต่อความปลอดภัยในชีวิตและทรัพย์สินของประชาชนในพื้นที่

๔. เป็นองค์กรที่ต้องรองรับภารกิจถ่ายโอนตามนโยบายรัฐบาล แต่มีงบประมาณที่ได้รับจัดสรร จำกัด และในบางภารกิจไม่ได้รับการจัดสรรงบประมาณ

๕. ความผันผวนของระบบเศรษฐกิจ ทำให้ค่าครองชีพราคาสินค้าอุปโภค บริโภคสูงขึ้น

**(๒) ผลการวิเคราะห์ปัญหาความต้องการของประชาชน**

จากการจัดประชุมประชาคมระดับชุมชนเมือง โดยระดมความคิดเห็น ปัญหาและความ ต้องการของประชาชนทุกชุมชน สามารถวิเคราะห์และประมวลปัญหาความต้องการของประชาชนในท้องถิ่นได้ ๒ ลักษณะ คือ ปัญหาเฉพาะหน้าที่สามารถดำเนินการแก้ไขได้ทันที และปัญหาที่ต้องนำมาบรรจุไว้ในแผนพัฒนา เทศบาล เนื่องจากเป็นปัญหาที่มีลักษณะที่ต้องใช้งบประมาณค่อนข้างมากหรือมีปัญหาเรื่องสถานที่ดำเนินการ และ ประชาชนไม่สามารถดำเนินการเองได้ เป็นต้น ซึ่งสรุปประเด็นปัญหาได้ดังนี้

ด้าน	ปัญหา	พื้นที่เป้าหมาย	แนวทางการแก้ไขปัญหา
เศรษฐกิจ	๑. ประชาชนมีรายได้น้อย ไม่เพียงพอแก่การยังชีพ และว่างงาน	ทุกชุมชน	๑.๑ จัดให้มีโครงการฝึกอาชีพให้ ความรู้แก่ประชาชน ๑.๒ ส่งเสริมประชาสัมพันธ์การ ท่องเที่ยวในเขตเทศบาล ๑.๓ จัดตั้งกลุ่มวิสาหกิจชุมชน

ด้าน	ปัญหา	พื้นที่เป้าหมาย	แนวทางการแก้ไขปัญหา
คุณภาพชีวิตและสังคม	๑. ความปลอดภัยในชีวิตและทรัพย์สิน	<p>ชุมชนรถไฟ ชุมชนใจกุศล ชุมชนทวิใจภักดี ชุมชนศาลเจ้าพ่อเขาแดง ชุมชนใหม่ร่วมใจภักดี ชุมชนหนองรี ชุมชนก้าวหน้าพัฒนา ชุมชนชลประทาน ชุมชนรอยน้ำใจ ชุมชนส่งเสริมร่วมพัฒนา</p>	<p>๑.๔ สนับสนุนงบประมาณให้แก่ชุมชนเพื่อจัดซื้อวัสดุอุปกรณ์ในการประกอบอาชีพหรือประสานการขอเงินอุดหนุนจากหน่วยงานอื่นเพื่อเป็นเงินทุนหมุนเวียน</p> <p>๑.๔ จัดทำโครงการส่งเสริมการท่องเที่ยวภายในเขตเทศบาล</p>
	๒. ยาเสพติด	<p>ชุมชนรถไฟ ชุมชนใจกุศล ชุมชนทวิใจภักดี ชุมชนศาลเจ้าพ่อเขาแดง ชุมชนใหม่ร่วมใจภักดี ชุมชนหนองรี ชุมชนก้าวหน้าพัฒนา ชุมชนชลประทาน ชุมชนรอยน้ำใจ ชุมชนส่งเสริมร่วมพัฒนา</p>	<p>๑.๑ ติดตั้งกล้องวงจรปิดในชุมชน</p> <p>๑.๒ ติดตั้งสัญญาณไฟจราจรเตือน รื้อกันบริเวณทางรถไฟ ติดตั้งกระจกโค้งนูน เพื่อลดอุบัติเหตุบนถนน</p> <p>๒.๑ ซ่อมแซมเครื่องออกกำลังกาย และจัดหาอุปกรณ์กีฬา</p> <p>๒.๒ สร้าง/ปรับปรุงสนามกีฬา</p>
	๒. สถานที่สำคัญทรุดโทรม	ชุมชนริมน้ำ	๒.๑ ปรับปรุงสถานที่สำคัญให้เป็นแหล่งท่องเที่ยว

ด้าน	ลักษณะปัญหา	พื้นที่เป้าหมาย	แนวทางการแก้ไขปัญหา
สาธารณูปโภค	<p>๑. ถนนชำรุดและบางเส้นไม่มีท่อระบายน้ำ ทำให้เกิดน้ำท่วมขัง การคมนาคมไม่สะดวก</p> <p>๒. ระบบไฟฟ้าแสงสว่าง ยังไม่ทั่วถึง หรือมีปัญหาหลอดไฟชำรุด และยังไม่ได้รับการแก้ไขปรับปรุง</p> <p>๓. ไม่มีป้ายบอกทาง</p> <p>๔. การระบายน้ำในคลอง</p>	<p>ชุมชนรถไฟ ชุมชนริมน้ำ ชุมชนใจกุศล ชุมชนทิวใจภักดิ์ ชุมชนก้าวหน้าพัฒนา</p> <p>ชุมชนรถไฟ ชุมชนริมน้ำ ชุมชนหนองรี ชุมชนรายน้ำใจ</p> <p>ชุมชนริมน้ำ</p> <p>ชุมชนบ้านคูร่วมใจพัฒนา ชุมชนทิวใจภักดิ์ ชุมชนหนองรี</p>	<p>๑.๑ บำรุงรักษา ปรับปรุง ถนนให้มีสภาพดีได้มาตรฐานและก่อสร้างท่อระบายน้ำบริเวณถนนที่มีน้ำท่วมขัง</p> <p>๒.๑ ติดตั้งไฟฟ้าในบริเวณที่มีดและบริเวณสวนสาธารณะ บำรุงรักษา และติดตั้งไฟฟ้าแทนของเดิมที่ชำรุด</p> <p>๓.๑ ติดตั้งป้ายบอกทาง</p> <p>๔.๑ ขุดลอกคูคลอง</p>
สาธารณสุข	<p>๑. ปัญหาสุนัขจรจัด</p>	<p>ชุมชนใจกุศล</p>	<p>๑.๑ ฉีดยาพิษสุนัขบ้าและทำหมันสุนัขจรจัด และนำไปไว้ที่บ้านพักสุนัขจรจัดเพื่อหาผู้อุปการะ</p>
การบริหารจัดการ	<p>๑. ไม่ได้รับฟังข่าวสารการประชาสัมพันธ์</p>	<p>ชุมชนบ้านคูร่วมใจพัฒนา,ชุมชนศาลเจ้าแม่ทับทิม</p>	<p>๑.๑ ติดตั้งเสียงไร้สายและดูแลระดับเสียงไร้สายให้เหมาะสม</p>
การจัดการทรัพยากรธรรมชาติและสิ่งแวดล้อม	<p>๑. ปัญหาน้ำเสีย</p> <p>๒. ภูมิทัศน์ไม่สวยงาม</p>	<p>ชุมชนริมน้ำ</p> <p>ชุมชนศาลเจ้าพ่อเขาแดง ชุมชนหนองรี ชุมชนก้าวหน้าพัฒนา</p>	<p>๑.๑ ติดตั้งบ่อดักไขมัน</p> <p>๒.๑ ปรับปรุงภูมิทัศน์</p> <p>๒.๒ ปลูกต้นไม้ในชุมชน</p> <p>๒.๓ ปรับปรุงทางเดินเท้า บริเวณสวนสาธารณะ และริมคลอง</p>

### (๓) แนวโน้มปัจจัยและสถานการณ์การเปลี่ยนแปลงที่มีผลต่อการพัฒนา

#### การวิเคราะห์ศักยภาพด้านเศรษฐกิจ

จากเศรษฐกิจโลกที่โตช้าลง ทำให้ความเสี่ยงทางเศรษฐกิจโลกเพิ่มขึ้น ส่งผลกระทบต่อให้เศรษฐกิจไทยมีอัตราเสี่ยงจากเศรษฐกิจโลกที่มีความผันผวนไปด้วย แต่ทั้งนี้เศรษฐกิจไทยมีแนวโน้มขยายตัวเพิ่มขึ้นจากการลงทุนของภาครัฐที่เพิ่มขึ้นมาช่วยชดเชยการส่งออกและการลงทุนภาคเอกชนที่ลดลงตามแนวโน้มเศรษฐกิจคู่ค้า โดยเฉพาะจังหวัดกาญจนบุรี ภาคเกษตรกรรมมีการขยายตัวชะลอตัวลง จากการเพาะปลูกผลผลิตข้าวเป็นสำคัญ ทั้งในเรื่องของสภาพอากาศที่แห้งแล้ง นโยบายรัฐบาล และการชะลอตัวของเศรษฐกิจประเทศคู่ค้าส่งผลกระทบต่อราคาข้าวที่ลดลง ขณะที่ภาคอุตสาหกรรมและภาคบริการขยายตัวเพิ่มขึ้น เนื่องจากมีการขยายกำลังผลิตภาคธุรกิจและภาคอุตสาหกรรม ประกอบกับมาตรการต่างๆ ที่ส่งเสริมการท่องเที่ยวภายในประเทศ รวมถึงมาตรการต่างของหน่วยงานที่เกี่ยวข้องภายในจังหวัดช่วยส่งเสริมการท่องเที่ยวให้เศรษฐกิจในเขตเทศบาลเมืองท่าเรือพระแท่นเติบโตขึ้น สอดคล้องกับปัจจัยต่างๆ ที่เอื้ออำนวย เช่น ธรรมชาติ ประวัติศาสตร์ วัฒนธรรม และการคมนาคมที่สะดวก ทำให้มีนักท่องเที่ยวเดินทางมาอย่างต่อเนื่อง แต่ยังคงมีความเสี่ยงจากสถานการณ์การเมืองภายในประเทศที่ยังมีความไม่แน่นอนอาจส่งผลกระทบต่อการท่องเที่ยว รวมทั้งนโยบายการปรับโครงสร้างราคาพลังงาน ทั้งก๊าซธรรมชาติ น้ำมันเบนซิน แก๊สโซฮอล์ ดีเซล และก๊าซหุงต้ม ทำให้ส่งผลกระทบต่อราคาสินค้าอุปโภคบริโภค นอกจากนี้ยังมีเรื่องความเสี่ยงจากภัยธรรมชาติที่ไม่สามารถควบคุมได้ เช่น ภัยแล้ง ทำให้ปริมาณผลผลิตลดลง ส่งผลกระทบต่อราคาพืชผลภาคเกษตรและรายได้ของเกษตรกร

#### การวิเคราะห์ศักยภาพด้านสังคม

##### - ด้านแรงงาน

โครงสร้างประชากร ในปี พ.ศ. ๒๕๖๘ มีการคาดการณ์ว่าประเทศไทยจะก้าวเข้าสู่สังคมผู้สูงอายุอย่างสมบูรณ์จากการที่มีโครงสร้างประชากรที่วัยสูงอายุเพิ่มขึ้น วัยเด็กและวัยแรงงานลดลงส่งผลกระทบต่อภาระงบประมาณของภาครัฐในการจัดสวัสดิการสังคมและค่าใช้จ่ายของครัวเรือนในการดูแลสุขภาพของผู้สูงอายุในครอบครัว ในเขตเทศบาลเมืองท่าเรือพระแท่น มีผู้สูงอายุ จำนวน ๒,๖๔๘ คน (ข้อมูล ณ เดือนกุมภาพันธ์ ๒๕๖๔) คิดเป็นสัดส่วนร้อยละ ๒๓.๗๓ มีประชากรที่อยู่ในวัยแรงงาน จำนวน ๕,๕๒๒ คน คิดเป็นสัดส่วนร้อยละ ๔๙.๔๘ มีประชากรวัยเด็ก จำนวน ๒,๐๒๔ คน คิดเป็นสัดส่วนร้อยละ ๑๘.๑๓ และมีเยาวชน จำนวน ๙๖๔ คน คิดเป็นสัดส่วนร้อยละ ๘.๖๓ ของจำนวนประชากรทั้งหมดในเขตเทศบาล จะเห็นได้ว่าแม้จะมีสัดส่วนผู้สูงอายุถึงร้อยละ ๒๓.๗๓ ซึ่งถือว่าไม่น้อย แต่สัดส่วนคนในวัยแรงงานยังคงมีมากถึง ร้อยละ ๔๙.๔๘ โครงสร้างประชากรในสังคมของเทศบาลเมืองท่าเรือพระแท่น จึงยังคงประกอบด้วยคนวัยทำงานและวัยเรียนเป็นหลัก ซึ่งทำให้การจัดสวัสดิการสังคมสำหรับผู้สูงอายุยังคงไม่เป็นภาระงบประมาณมากนัก และเนื่องจากจังหวัดกาญจนบุรีเป็นเมืองท่องเที่ยวและกำลังมีโครงการท่าเรือน้ำลึกและนิคมอุตสาหกรรมทวาย ทำให้จังหวัดกาญจนบุรีทวีความสำคัญขึ้นมาเป็นจุดยุทธศาสตร์ที่สำคัญที่สุดจุดหนึ่งในอาเซียน ในฐานะเมืองประตูใหญ่ที่เป็นเส้นทางเชื่อมต่อขนส่งสินค้าจำนวนมหาศาลจากท่าเรือทวายเข้ามายังประเทศไทย เพื่อกระจายสินค้าต่อไปยังกัมพูชาและเวียดนาม ออกสู่ทะเลจีนใต้ตามแนวเส้นทางเศรษฐกิจ East-West Corridor จึงทำให้มีประชาชนจากต่างจังหวัดและต่างประเทศ เช่น สาธารณรัฐแห่งสหภาพ เมียนมาร์ย้ายถิ่นฐานเข้ามาอาศัยในเขตเทศบาล เพื่อประกอบอาชีพหรืออื่นๆ ส่งผลให้เกิดความหนาแน่นของประชากรและการขยายตัวของเมืองและที่อยู่อาศัย

##### - ด้านการศึกษา

การพัฒนาคนสู่สังคมแห่งการเรียนรู้ การปฏิรูปการศึกษา ถือเป็นนโยบายหลักในการพัฒนาประเทศของรัฐบาลมาตลอดหลายปีที่ผ่านมา และแม้ในภาพรวมจะมีการจัดการศึกษาให้คนไทย ได้รับการศึกษาทุกช่วงวัย แต่ก็ยังมีปัญหาด้านคุณภาพการศึกษา และทักษะการใช้ชีวิตของเยาวชน ซึ่งยังไม่เท่าทันสังคม

ที่เป็นอยู่ในปัจจุบัน ซึ่งเห็นได้จากการศึกษาของเด็กอายุ ๓ - ๕ ปี ในเขตเทศบาลเมืองท่าเรือพระแท่น ส่วนใหญ่ได้รับการเลี้ยงดูเตรียมความพร้อมก่อนวัยเรียน และเด็กอายุ ๖-๑๔ ปี ทั้งหมดได้รับการศึกษาภาคบังคับ ๙ ปี และเด็กจบชั้น ม.๓ ทั้งหมดได้เรียนต่อชั้น ม.๔ หรือเทียบเท่า ในขณะที่คนอายุ ๑๕ - ๖๐ ปีเต็ม กลับมีร้อยละ ๐.๘๕ ที่อ่าน เขียนภาษาไทย และคิดเลขอย่างง่ายไม่ได้ ดังนั้นเทศบาลควรส่งเสริมการศึกษาให้แก่คนในทุกระดับ

#### - ด้านสาธารณสุข

ปัจจุบันคนไทยได้รับการคุ้มครองด้านบริการสาธารณสุขเพิ่มมากขึ้น ไม่ว่าจะเป็นระบบประกันสังคม ระบบหลักประกันสุขภาพจากรัฐบาล แต่ยังมีพฤติกรรมเสี่ยงทางสุขภาพ โดยพบว่าคนไทยที่มีภาวะโภชนาการเกินมีแนวโน้มสูงขึ้น เป็นโรคอ้วนอันเกิดจากพฤติกรรมการบริโภคที่ไม่เหมาะสม การตั้งครุฑในวัยรุ่นเพิ่มสูงขึ้น กลุ่มผู้สูงอายุแม้จะมีอายุยืนยาว แต่ก็ประสบปัญหาเจ็บป่วยด้วยโรคเรื้อรัง เช่น ความดันโลหิตสูง เบาหวาน และหัวใจ เป็นต้น ซึ่งในเขตเทศบาลเมืองท่าเรือพระแท่นมีประชากรในครัวเรือนที่กินอาหารถูกสุขลักษณะและปลอดภัยมากถึงร้อยละ ๑๐๐ ของครัวเรือนทั้งหมด และคนที่มีอายุ ๖ ปีขึ้นไป ออกกำลังกายอย่างน้อยสัปดาห์ละ ๓ วันๆละ ๓๐ นาที ร้อยละ ๙๒ ของประชากรทั้งหมด และคนที่มีอายุ ๓๕ ปีขึ้นไปได้รับการตรวจสุขภาพประจำปีเพื่อคัดกรองโรคลดความเสี่ยงมากถึง ร้อยละ ๙๖.๖๙ ซึ่งจะเห็นได้ว่าประชาชนในเขตเทศบาลเมืองท่าเรือพระแท่นส่วนใหญ่มีสุขภาพดี แต่เทศบาลก็ควรจัดกิจกรรมส่งเสริมสุขภาพอนามัยให้แก่ประชาชนในเชิงรุกและอย่างต่อเนื่อง

#### - ด้านอาชญากรรม

จากข้อมูลสถิติคดีอาญา ๔ กลุ่ม ของสถานีตำรวจภูธรท่าเรือ ตั้งแต่ปี พ.ศ. ๒๕๖๓ - ๒๕๖๕ พบว่า ภาพรวมของคดีอาญา เช่น ความผิดเกี่ยวกับทรัพย์ ความผิดที่รัฐเป็นผู้เสียหาย ความผิดเกี่ยวกับชีวิต ร่างกาย และเพศ มีการรับแจ้งคดีลดลง ส่วนใหญ่เป็นปัญหาที่ยังไม่รุนแรงมากนัก แต่คดีที่น่าสนใจ คือ ยาเสพติด มีสถิติที่มีการจับเพิ่มขึ้น ซึ่งเทศบาลเมืองท่าเรือพระแท่นควรจัดกิจกรรมป้องกันและแก้ไขปัญหายาเสพติดทั้งในรั้วชุมชน รั้วโรงเรียน และควรประสานความร่วมมือกับสถานีตำรวจภูธรท่าเรือเพื่ออบรมให้ความรู้แก่เด็กนักเรียน เยาวชนและประชาชนในเขตเทศบาล เรื่องอันตรายของยาเสพติด และวิธีการป้องกันปัญหาจากยาเสพติด

#### - ยาเสพติด

ปัญหาการแพร่ระบาดของยาเสพติด เป็นภัยร้ายแรงที่ส่งผลกระทบต่อกลุ่มเด็กและเยาวชนอย่างกว้างขวาง ด้วยมีการแพร่ระบาดเข้าไปในสถานศึกษาเพิ่มขึ้น ส่งผลให้การก่ออาชญากรรมมีแนวโน้มสูงขึ้น เช่น การโจรกรรมรถจักรยานยนต์และรถยนต์ จากสถิติการรับแจ้งคดียาเสพติด ของสถานีตำรวจภูธรท่าเรือ ตั้งแต่ปี พ.ศ. ๒๕๖๓ - ๒๕๖๕ พบว่า ในปี ๒๕๖๓ จับได้ ๓๖๙ ราย ปี ๒๕๖๔ จับได้ ๓๖๙ ราย ปี ๒๕๖๕ จับได้ ๕๐๒ ราย จะเห็นได้ว่าคดียาเสพติดยังเป็นปัญหาต่อเนื่อง ซึ่งปัจจุบันเทศบาลก็ได้จัดกิจกรรมรณรงค์และให้ความรู้แก่เด็ก เยาวชน และประชาชน ให้ห่างไกลยาเสพติด อีกทั้งยังส่งเสริมกิจกรรมกีฬาและนันทนาการ เพื่อดึงดูดให้เด็ก เยาวชน และประชาชน หันมาออกกำลังกายมากขึ้น และไม่มั่วสุ่มยาเสพติด นอกจากนี้ยังมีการจัดประชาคมยาเสพติดและคัดกรองผู้ติดยาไปบำบัดอีกด้วย

#### การวิเคราะห์ศักยภาพด้านทรัพยากรธรรมชาติและสิ่งแวดล้อม

จากสภาพภูมิประเทศซึ่งเป็นที่ราบ มีสภาพอากาศร้อนชื้น ลักษณะดินเป็นดินร่วนเหมาะสำหรับการทำไร่ไถนา จึงมีการใช้ประโยชน์ของดินทำการเกษตรร้อยละ ๕๐ ของพื้นที่ทั้งหมด ประชาชนส่วนใหญ่ใช้ประโยชน์ในการเกษตรกรรมและการอุปโภค ในส่วนของปริมาณน้ำเสียที่เกิดขึ้นในเขตเทศบาล ประมาณ ๘,๕๒๐,๐๐๐.๐๐ ลบ.ม./ปี ซึ่งปัจจุบันเทศบาลยังไม่มีระบบบำบัดน้ำเสียก่อนปล่อยน้ำจากท่อระบายน้ำลงสู่แม่น้ำแม่กลองเนื่องจากต้องใช้งบประมาณจำนวนมาก สำหรับปริมาณขยะในเขตเทศบาลมีมากถึง ๑๑ ตันต่อวัน ในปีที่ผ่านมามหาวิทยาลัยท่าเรือพระแท่นจึงใช้วิธีจ้างเหมาเอกชนกำจัดขยะมูลฝอย โดยคัดแยกและกำจัด ขยะมูลฝอยอย่างถูกสุขลักษณะ เพื่อลดผลกระทบต่อสิ่งแวดล้อมที่มีต่อประชากรในบริเวณใกล้เคียง ป้องกันการแพร่กระจายและ

รั่วไหลของน้ำชะขยะและการแพร่กระจายของเชื้อโรคที่มีสาเหตุมาจากการสะสมตัวของขยะมูลฝอย ทำให้พื้นที่ฝังกลบเดิมกลายเป็นพื้นที่ใช้สอยที่มีประโยชน์ สามารถนำไปเป็นพื้นที่สาธารณประโยชน์หรือในกิจการของเทศบาลได้

### **การวิเคราะห์สภาพแวดล้อมภายในและภายนอกด้านทรัพยากรธรรมชาติและสิ่งแวดล้อม จุดแข็ง**

๑. เทศบาลเมืองท่าเรือพระแท่นมีพื้นที่รองรับปริมาณขยะในเขต อบต.ตะคร้ำเอน จำนวน ๑๓ ไร่ ที่ผ่านมามีระบบกำจัดขยะมูลฝอย โดยจ้างเอกชนออกแบบและกำจัดขยะมูลฝอย โดยคัดแยกขยะมูลฝอยอย่างถูกสุขลักษณะ สามารถนำวัสดุกลับมาใช้ได้อีก ส่วนวัสดุอันตรายจำกำจัดและบำบัดอย่างถูกต้องตามหลักวิชาการ

๒. ประชาชนมีการตื่นตัวด้านสิ่งแวดล้อม มีการเสนอปัญหา ข้อร้องเรียนเกี่ยวกับการจัดการขยะมูลฝอย มลพิษทางอากาศ และสิ่งแวดล้อมต่างๆ มากขึ้น

### **จุดอ่อน**

๑. ประชาชนบางส่วนในเขตเทศบาลขาดจิตสำนึกในการรักษาความสะอาด เช่น การทิ้งขยะไม่เป็นที่ การปล่อยน้ำเสียในครัวเรือนและร้านค้า ลงสู่แม่น้ำ เป็นต้น

๒. เทศบาลยังไม่มีระบบบำบัดน้ำเสียก่อนปล่อยลงสู่แม่น้ำ

๓. งบประมาณในการจัดการด้านสิ่งแวดล้อมจำเป็นต้องใช้งบประมาณที่สูงมาก และงบประมาณของเทศบาลมีไม่เพียงพอ

### **โอกาส**

๑. เป็นเทศบาลมีที่แหล่งท่องเที่ยวที่นักท่องเที่ยวสามารถมาแวะเยี่ยมชมเยียน ทำให้ประชาชนสนใจทรัพยากรธรรมชาติและสิ่งแวดล้อมมากขึ้น

๒. พระราชบัญญัติควบคุมอาคาร ได้ระบุให้แบบก่อสร้างอาคารต้องมีระบบบำบัดน้ำเสีย เช่น บ่อดักไขมัน ก่อนปล่อยน้ำลงสู่ท่อระบายน้ำ

### **อุปสรรค**

๑. ต้องรองรับปริมาณขยะจากองค์กรปกครองส่วนท้องถิ่นอื่น

๒. ประชาชนที่อยู่นอกเขตเทศบาลนำขยะมาทิ้งในเขตเทศบาล

๓. สภาวะโลกร้อนส่งผลกระทบต่อทั่วโลก

๔. มีมลพิษทางอากาศจากโรงงานนอกเขตเทศบาล

## **๓.๒ การประเมินสถานการณ์สภาพแวดล้อมภายนอกที่เกี่ยวข้อง**

จากผลการประเมินสภาพแวดล้อมภายในและภายนอกของเทศบาลเมืองท่าเรือพระแท่น ที่มีผลต่อการพัฒนาพบว่า ในภาพรวมของเทศบาลมีศักยภาพค่อนข้างดี มีความเป็นชุมชนเมือง สภาพทางเศรษฐกิจโดยรวมดี แม้จะมีข้อจำกัดต่อการพัฒนาอยู่บ้าง แต่มีโอกาสที่จะเปลี่ยนแปลงไปในทางที่ดี เนื่องจากมีความได้เปรียบหรือมีจุดแข็งคือเป็นประตูสู่เมืองกาญจน์ ในพื้นที่อำเภอท่ามะกามีโบราณสถาน แหล่งท่องเที่ยวที่รู้จักแพร่หลาย หลายแห่ง โดยเฉพาะในเขตเทศบาลมีโรงเจแข่งชีวิต อาจารย์โหวพัฒนา หลวงพ่อเพชร วัดท่าเรือ และหลวงพ่อดำ วัดตะคร้ำเอน ซึ่งเป็นที่เคารพบูชา กราบไหว้ของประชาชนและนักท่องเที่ยวทั่วไป อีกทั้งการคมนาคมสะดวกสบาย ไม่ห่างจากกรุงเทพมหานครมากนัก



๓.๓ ความเชื่อมโยงยุทธศาสตร์การพัฒนาจังหวัดกับยุทธศาสตร์การพัฒนาขององค์กรปกครองส่วนท้องถิ่น  
 โครงสร้างเชื่อมโยงแผนยุทธศาสตร์การพัฒนาเทศบาลเมืองท่าเรือพระแท่น พ.ศ. ๒๕๖๖ - ๒๕๗๐

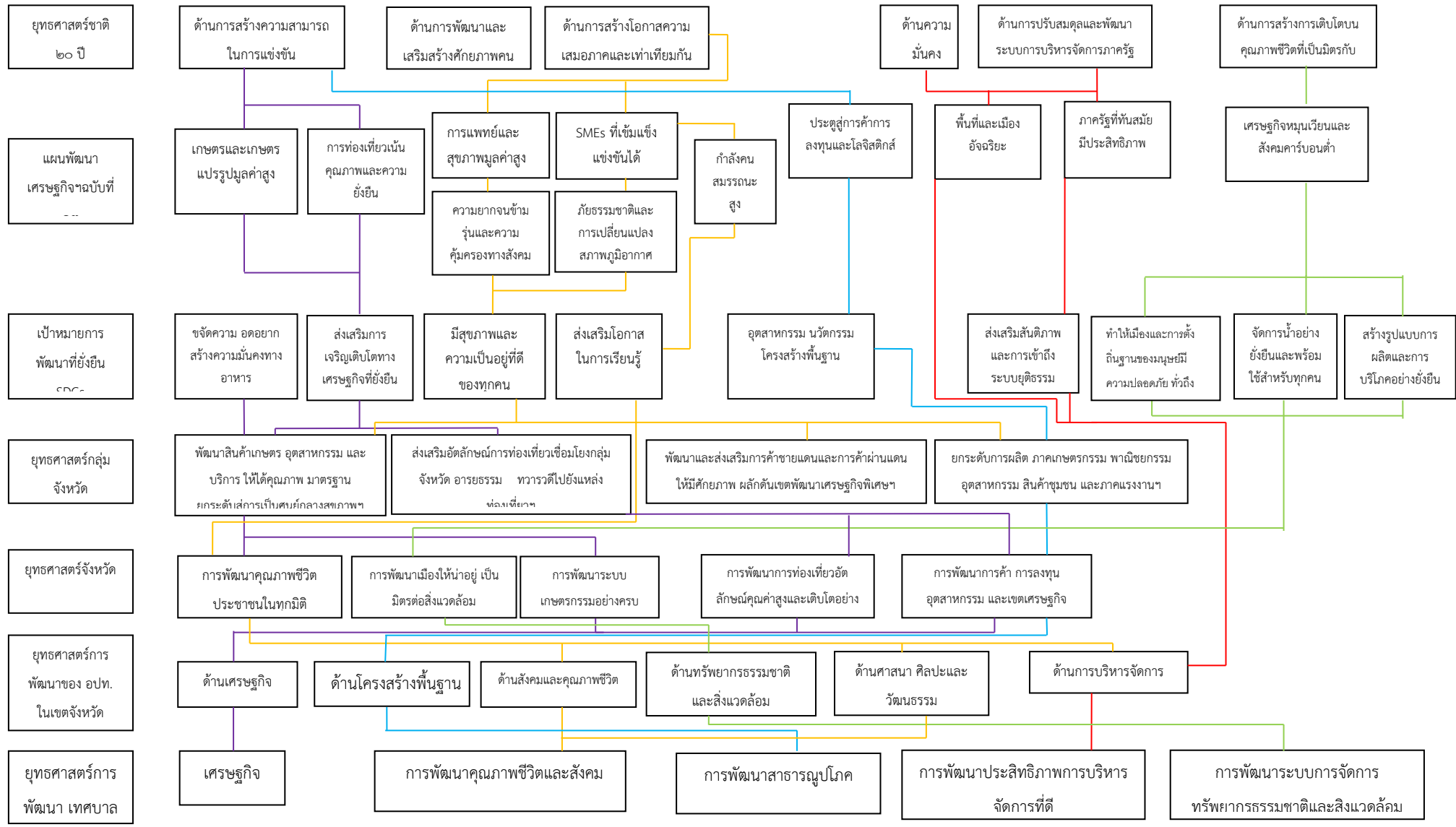

### ๓.๔ แผนผังยุทธศาสตร์ (strategic map)

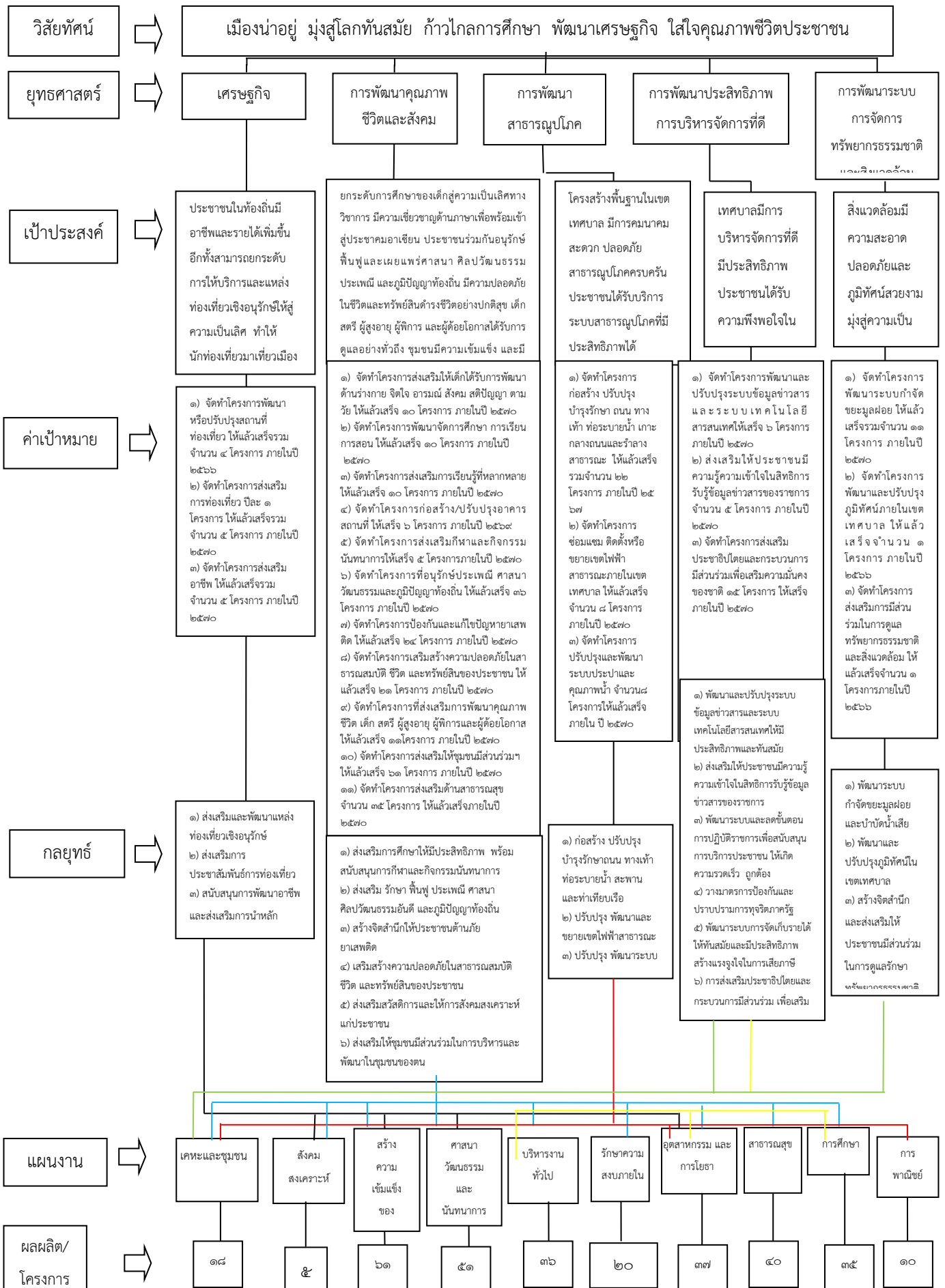

๓.๕ รายละเอียดยุทธศาสตร์

ความเชื่อมโยง กับยุทธศาสตร์ จังหวัด	ยุทธศาสตร์ อปท.ในเขต จังหวัด	ยุทธศาสตร์ อปท.	เป้าประสงค์	ตัวชี้วัด ผลผลิต/ โครงการ	ค่าเป้าหมาย					ความก้าวหน้าของ เป้าหมาย	กลยุทธ์	ผลผลิต/โครงการ	หน่วยงาน รับผิดชอบ หลัก	หน่วย สนับสนุน
					๒๕๖๖	๒๕๖๗	๒๕๖๘	๒๕๖๙	๒๕๗๐					
ยจ.๔ การ พัฒนาการ ท่องเที่ยววัต ลักษณะคุณค่าสูง และเติบโตอย่าง ยั่งยืน	ย.อปท.๑ การพัฒนา ด้าน เศรษฐกิจ	๑. การ พัฒนา เศรษฐกิจ	๑.นักท่องเที่ยว มาเที่ยวเมือง ท่าเรือพระแท่น มากขึ้น	- ร้อยละของ นักท่องเที่ยวที่ เข้ามา ท่องเที่ยว ภายในเขต เทศบาลมี จำนวนเพิ่ม มากขึ้น	๓	-	-	-	-	๓	๑.๑ สนับสนุนการ พัฒนาอาชีพและ ส่งเสริมการนำหลัก ปรัชญาเศรษฐกิจ พอเพียงสู่การ พัฒนาชุมชน ท้องถิ่น	โครงการส่งเสริม อาชีพ จำนวน ๕ โครงการ	กองช่าง	สำนัก ปลัดเทศบาล
ยจ.๕ การ พัฒนาการค้า การลงทุน อุตสาหกรรม และเขต เศรษฐกิจพิเศษ			๒. สามารถ ยกระดับการ ให้บริการและ แหล่งท่องเที่ยว เชิงอนุรักษ์ให้สู่ ความเป็นเลิศ	- ร้อยละของ กลุ่มอาชีพ ดั้งเดิมที่เป็น เอกลักษณ์ของ ท้องถิ่นได้รับ การสนับสนุน การดำเนินงาน และการ ประชาสัมพันธ์ จากสื่อต่างๆ	๑	๓	๔	๕	๖	จัดทำปี ๒๕๖๖ จำนวน ๒ โครงการ จัดทำปี ๒๕๖๗- ๒๕๗๐ ปีละจำนวน ๑ โครงการ	๑.๒ ส่งเสริมการ ประชาสัมพันธ์การ ท่องเที่ยว	๑.โครงการส่งเสริม การท่องเที่ยว จำนวน ๕ โครงการ ๒.โครงการติดตั้งป้าย ประชาสัมพันธ์บอก ทาง จำนวน ๑ โครงการ	สำนักปลัดฯ  กองช่าง	-  -
			๓.ประชาชนใน ท้องถิ่นมีอาชีพ และรายได้เพิ่มขึ้น	- ร้อยละของ ครัวเรือนที่มี รายได้เพิ่มขึ้น	๑	๒	๓	๔	๕	๑	๑.๓ ส่งเสริมและ พัฒนาแหล่ง ท่องเที่ยวเชิง อนุรักษ์	โครงการพัฒนา/ ปรับปรุงสถานที่ ท่องเที่ยว จำนวน ๓ โครงการ	กองสวัสดิการฯ	-

๓.๕ รายละเอียดยุทธศาสตร์ (ต่อ)

ความเชื่อมโยง กับยุทธศาสตร์ จังหวัด	ยุทธศาสตร์ อปท.ในเขต จังหวัด	ยุทธศาสตร์ อปท.	เป้าประสงค์	ตัวชี้วัด ผลผลิต/ โครงการ	ค่าเป้าหมาย					ความก้าวหน้าของ เป้าหมาย	กลยุทธ์	ผลผลิต/โครงการ	หน่วยงาน รับผิดชอบ หลัก	หน่วย สนับสนุน					
					๒๕๖๖	๒๕๖๗	๒๕๖๘	๒๕๖๙	๒๕๗๐										
ยจ.๑ การพัฒนา คุณภาพชีวิต ประชาชนในทุก มิติ	ย.อปท.๓ การพัฒนา ด้านสังคม ย.อปท.๕ พัฒนาด้าน ศาสนา ศิลปะและ วัฒนธรรม	๒. การ พัฒนา คุณภาพ ชีวิตและ สังคม	๑. ยกระดับ การศึกษาของ เด็กสู่ความ เป็นเลิศทาง วิชาการ มี ความ เชี่ยวชาญด้าน ภาษาเพื่อ พร้อมเข้าสู่ ประชาคม อาเซียน	- จำนวน สถานศึกษาใน สังกัดเทศบาลที่ ผ่านเกณฑ์การ ประเมิน มาตรฐานการจัด การศึกษา	๒	๔	๖	๘	๑๐	๒	๒.๑ ส่งเสริม การศึกษาให้มี ประสิทธิภาพ พร้อมสนับสนุน การกีฬาและ กิจกรรม นันทนาการ	โครงการส่งเสริมให้เด็ก ได้รับการพัฒนาด้าน ร่างกาย จิตใจ อารมณ์ สังคม สติปัญญา ตามวัย จำนวน ๑๐ โครงการ	กอง การศึกษา	รร.ท.๑ และ ศพด. -					
					๒	๔	๖	๘	๑๐	๒					โครงการพัฒนาจัด การศึกษา การเรียนการ สอน จำนวน ๑๐ โครงการ	กอง การศึกษา	รร.ท.๑ และ ศพด.		
					๒	๔	๖	๘	๑๐	๒					โครงการส่งเสริมการ เรียนรู้ที่หลากหลาย จำนวน ๑๐ โครงการ			กอง การศึกษา	รร.ท.๑ และ ศพด.
					๒	๓	๔	๖	-	จัดทำปี ๒๕๖๖ และ ปี ๒๕๖๙ จำนวน ๒ โครงการ จัดทำปี ๒๕๖๗- ๒๕๗๐ ปีละ จำนวน ๑ โครงการ					กอง การศึกษา				

๓.๕ รายละเอียดยุทธศาสตร์ (ต่อ)

ความเชื่อมโยง กับยุทธศาสตร์ จังหวัด	ยุทธศาสตร์ อปท.ในเขต จังหวัด	ยุทธศาสตร์ อปท.	เป้าประสงค์	ตัวชี้วัด ผลผลิต/ โครงการ	ค่าเป้าหมาย					ความก้าวหน้าของ เป้าหมาย	กลยุทธ์	ผลผลิต/โครงการ	หน่วยงาน รับผิดชอบ หลัก	หน่วย สนับสนุน	
					๒๕๖๖	๒๕๖๗	๒๕๖๘	๒๕๖๙	๒๕๗๐						
			๒. ประชาชน ร่วมกันอนุรักษ์ ฟื้นฟูและ เผยแพร่ ศาสนา ศิลป วัฒนธรรม ประเพณี และ ภูมิปัญญา ท้องถิ่น	- ร้อยละของ ความพึงพอใจ ของประชาชน ต่อการจัด กิจกรรม ประเพณีท้องถิ่น ของเทศบาล	๑	๒	๓	๔	๕	๑	-จัดทำปี ๒๕๖๖ - ๒๕๖๘ และปี๒๕๗๐ ปีละ จำนวน ๗ โครงการ -จัดทำปี ๒๕๖๙ จำนวน ๘ โครงการ	๒.๒ ส่งเสริม รักษา ฟื้นฟู ประเพณี ศาสนา ศิลปวัฒนธรรม อันดีและภูมิ ปัญญาท้องถิ่น	โครงการส่งเสริมกีฬา และกิจกรรม นันทนาการ จำนวน ๕ โครงการ โครงการที่อนุรักษ์ ประเพณี ศาสนา วัฒนธรรมและภูมิ ปัญญาท้องถิ่น จำนวน ๓๖ โครงการ	กองการศึกษา  กองการศึกษา/ สำนักปลัดฯ	รร.ท.๑ และ ศพด.  -
			๓. ประชาชน มีความ ปลอดภัยใน ชีวิตและ ทรัพย์สิน ดำรงชีวิตอย่าง ปกติสุข	- ร้อยละของ จำนวนคดี อาชญากรรม ข่มขืน ลักทรัพย์ ในเขตเทศบาล ลดลง	๔	๑๒	๑๖	๒๐	๒๔	๔	๒.๓ ส่งเสริมการ มีส่วนร่วมให้ ประชาชนด้าน ภัยยาเสพติด	โครงการป้องกันและ แก้ไขปัญหายาเสพติด จำนวน ๒๔ โครงการ	กองการศึกษา กองสวัสดิการฯ กองสาธารณสุขฯ	-  -	
					๔	๙	๑๓	๑๗	๒๑	-จัดทำปี ๖๖ จำนวน ๔ โครงการ -จัดทำปี ๖๗ จำนวน ๕ โครงการ -จัดทำปี ๖๘-๗๐ ปีละ จำนวน ๔ โครงการ	๒.๔ เสริมสร้าง ความปลอดภัย ในสาธารณ สมบัติ ชีวิตและ ทรัพย์สินของ ประชาชน	๑. โครงการอบรมให้ ความรู้ด้านความ ปลอดภัยในชีวิตและ ทรัพย์สิน จำนวน ๒๐ โครงการ ๒.โครงการจัดตั้งและ ปรับปรุงศูนย์ป้องกัน จำนวน ๑ โครงการ	สำนักปลัดฯ  สำนักปลัดฯ	-  กองช่าง	

๓.๕ รายละเอียดยุทธศาสตร์ (ต่อ)

ความเชื่อมโยง กับยุทธศาสตร์ จังหวัด	ยุทธศาสตร์ อปท.ในเขต จังหวัด	ยุทธศาสตร์ อปท.	เป้าประสงค์	ตัวชี้วัด ผลผลิต/ โครงการ	ค่าเป้าหมาย					ความก้าวหน้าของ เป้าหมาย	กลยุทธ์	ผลผลิต/โครงการ	หน่วยงาน รับผิดชอบ หลัก	หน่วย สนับสนุน
					๒๕๖๖	๒๕๖๗	๒๕๖๘	๒๕๖๙	๒๕๗๐					
			๔. เด็ก สตรี ผู้สูงอายุ ผู้พิการ และ ผู้ด้อยโอกาส ได้รับการดูแล อย่างทั่วถึง	- ร้อยละของ ผู้สูงอายุ ผู้พิการ และผู้ด้อยโอกาส ได้รับการดูแล ด้านสวัสดิการ มากขึ้น	๓	๕	๗	๙	๑๑	- จัดทำปี ๒๕๖๖ จำนวน๓โครงการ -จัดทำปี ๒๕๖๗- ๒๕๗๐ ปีละ จำนวน ๒ โครงการ	๒.๕ ส่งเสริมสวัสดิการ และการให้สังคม สงเคราะห์แก่ ประชาชน	โครงการที่ส่งเสริมการ พัฒนาคุณภาพชีวิตเด็ก สตรีผู้สูงอายุ ผู้พิการ ผู้ด้อยโอกาสและผู้ไร้ที่ อยู่อาศัย จำนวน ๑๑ โครงการ	สำนักปลัดฯ/ กองสวัสดิการฯ	-
			๕. ชุมชนมี ความเข้มแข็ง	- จำนวนชุมชนที่ มีความเข้มแข็ง เพิ่มขึ้น	๑๒	๒๕	๓๗	๔๙	๖๑	จัดทำปี ๒๕๖๘ - ๒๕๗๐ ปีละ จำนวน ๑๒ โครงการ -จัดทำปี ๒๕๖๗ จำนวน ๑๓ โครงการ	๒.๖ ส่งเสริมให้ชุมชนมี ส่วนร่วมในการบริหาร และพัฒนาชุมชนของ ตน	โครงการส่งเสริมพัฒนา ศักยภาพให้แก่ชุมชน และส่งเสริมกระบวนการ มีส่วนร่วมให้แก่กลุ่ม ต่างๆ จำนวน ๖๑ โครงการ	กองสวัสดิการฯ/ กองยุทธศาสตร์ และงบประมาณ/ สำนักปลัด	-
			๖. ประชาชน มีสุขภาพ พละนาามัยที่ สมบูรณ์ แข็งแรง เพิ่มขึ้น	-ร้อยละของ จำนวนประชากร ที่เจ็บป่วยต่อปี ลดลง	๗	๑๔	๒๒	๒๙	๓๕	-จัดทำปี ๖๖ - ๖๗ ปีละจำนวน ๗ โครงการ -จัดทำปี ๖๘ จำนวน ๘ โครงการ -จัดทำปี ๖๙ - ๗๐ ปีละจำนวน ๗ โครงการ	๒.๗ พัฒนาและ ส่งเสริมการสาธารณสุข และสุขภาพอนามัย ของประชาชน	โครงการที่ส่งเสริมการ พัฒนางานด้าน สาธารณสุขการป้องกัน โรคติดต่อและสนับสนุน การสร้างสุขภาพอนามัย แก่ประชาชน จำนวน ๓๕ โครงการ	กองสาธารณสุขฯ	กองช่าง

๓.๕ รายละเอียดยุทธศาสตร์ (ต่อ)

ความเชื่อมโยง กับยุทธศาสตร์ จังหวัด	ยุทธศาสตร์ อปท.ในเขต จังหวัด	ยุทธศาสตร์ อปท.	เป้าประสงค์	ตัวชี้วัด ผลผลิต/ โครงการ	ค่าเป้าหมาย					ความก้าวหน้าของ เป้าหมาย	กลยุทธ์	ผลผลิต/โครงการ	หน่วยงาน รับผิดชอบ หลัก	หน่วย สนับสนุน
					๒๕๖๖	๒๕๖๗	๒๕๖๘	๒๕๖๙	๒๕๗๐					
ยจ.๕ การ พัฒนาการค้า การลงทุน อุตสาหกรรม และเขต เศรษฐกิจพิเศษ	ย.อปท. ๒ การพัฒนา ด้าน โครงสร้าง พื้นฐาน	๓. การ พัฒนา สาธารณูป โภค	โครงสร้าง พื้นฐานในเขต เทศบาล มีการ คมนาคม สะดวก ปลอดภัย สาธารณูปโภค ครบครัน ประชาชน ได้รับบริการ ระบบ สาธารณูปโภค ที่มี ประสิทธิภาพ ได้มาตรฐาน อย่างทั่วถึง	-ร้อยละของ ครัวเรือนที่มี เส้นทางการ คมนาคมที่ สะดวก	๒๑	๒๒	-	-	-	-จัดทำปี ๖๖ จำนวน ๒๑ โครงการ -จัดทำปี ๖๗ จำนวน ๑ โครงการ	๓.๑ ก่อสร้าง ปรับปรุง บำรุงรักษาถนน ทางเท้า ท่อระบาย น้ำ สะพานและท่า เทียบเรือ	๑.โครงการก่อสร้าง/ ปรับปรุงถนนและหรือ วางท่อระบายน้ำ ๒๑ โครงการ ๒.ก่อสร้าง/ปรับปรุง ทางเท้า ๑ โครงการ	กองช่าง  กองช่าง	-  -
				-ร้อยละของ จำนวนถนนที่ ได้รับ แสงสว่างจาก ไฟฟ้าสาธารณะ	๔	๕	๖	๗	๘	-จัดทำปี ๖๖ จำนวน ๔ โครงการ -จัดทำปี ๖๗ - ๗๐ ปีละ จำนวน ๑ โครงการ	๓.๒ พัฒนาและ ขยายเขตไฟฟ้า สาธารณะ	โครงการซ่อมแซม ติดตั้งหรือขยายเขต ไฟฟ้าสาธารณะ ภายในเขตเทศบาล จำนวน ๘ โครงการ	กองช่าง	การไฟฟ้า ส่วนภูมิภาค สาขาท่าเรือ
				-ร้อยละของ ครัวเรือนที่ได้รับ บริการประปา จากเทศบาล	๔	๕	๖	๗	๘	-จัดทำปี ๖๖ จำนวน ๔ โครงการ -จัดทำปี ๖๗ - ๗๐ ปีละ จำนวน ๑ โครงการ	๓.๓ ปรับปรุง พัฒนาระบบ กิจการประปาและ คุณภาพน้ำ	๑.ตรวจสอบคุณภาพ น้ำ จำนวน ๑ โครงการ ๒.ปรับปรุงท่อเมน ประปา จำนวน ๒ โครงการ ๓. ติดตั้งระบบ ควบคุมอัตโนมัติ จำนวน ๑ โครงการ	กองการประปา  กองการประปา  กองการประปา	-  สำนัก งบประมาณ  -

๓.๕ รายละเอียดยุทธศาสตร์ (ต่อ)

ความเชื่อมโยง กับยุทธศาสตร์ จังหวัด	ยุทธศาสตร์ อปท.ในเขต จังหวัด	ยุทธศาสตร์ อปท.	เป้าประสงค์	ตัวชี้วัด ผลผลิต/ โครงการ	ค่าเป้าหมาย					ความก้าวหน้าของ เป้าหมาย	กลยุทธ์	ผลผลิต/โครงการ	หน่วยงาน รับผิดชอบ หลัก	หน่วย สนับสนุน
					๒๕๖๖	๒๕๖๗	๒๕๖๘	๒๕๖๙	๒๕๗๐					
ยจ.๑ การ พัฒนาคุณภาพ ชีวิตประชาชนใน ทุกมิติ ยจ.๒ การพัฒนา เมืองให้น่าอยู่ เป็นมิตรต่อ สิ่งแวดล้อม	ย.อปท. ๖ การพัฒนา ด้านการ บริหาร จัดการ	๔.การ พัฒนา ประสิทธิ ภาพการ บริหาร จัดการที่ดี	เทศบาลมีการ บริหารจัดการ ที่ดีมี ประสิทธิภาพ ประชาชน ได้รับความ พึงพอใจใน การบริการ	- ร้อยละของ ประชาชน ผู้ใช้บริการจาก เทศบาลได้รับ ความพึงพอใจใน การให้บริการ - ผลคะแนนที่ เพิ่มขึ้นจากการ เข้าตรวจ ประเมิน ประสิทธิภาพ ขององค์กร ปกครองส่วน ท้องถิ่นจาก คณะกรรมการ LPA	๒	๓	๔	๕	๖	-จัดทำปี ๖๖ จำนวน ๒ โครงการ -จัดทำปี ๖๗ - ๗๐ ปีละ จำนวน ๑ โครงการ	๔.๑ พัฒนาและ ปรับปรุงระบบข้อมูล ข่าวสารและระบบ เทคโนโลยีสารสนเทศ ให้มีประสิทธิภาพ ทันสมัย	โครงการพัฒนาและ ปรับปรุงระบบข้อมูล ข่าวสารและระบบ เทคโนโลยีสารสนเทศ ๖ โครงการ	กองยุทธศาสตร์ และงบประมาณ	-
				๑	๒	๓	๔	๕	๑	๔.๒ ส่งเสริมให้ ประชาชนมีความรู้ ความเข้าใจในสิทธิ การรับรู้ข้อมูล ข่าวสารของราชการ	โครงการอบรมให้ ความรู้เกี่ยวกับการ ปฏิบัติตาม พ.ร.บ ข้อมูลข่าวสารของ ราชการ	กองยุทธศาสตร์ และงบประมาณ	-	
				-	-	-	-	-	-	-	๔.๓ พัฒนาระบบและ ลดขั้นตอนการปฏิบัติ ราชการเพื่อสนับสนุน การบริการประชาชน ให้เกิดความรวดเร็ว ถูกต้อง	-	-	-
				-	-	-	-	-	-	-	๔.๔ วางมาตรการ ป้องกันและปราบปราม การทุจริตภาครัฐ	-	-	-



๓.๕ รายละเอียดยุทธศาสตร์ (ต่อ)

ความเชื่อมโยง กับยุทธศาสตร์ จังหวัด	ยุทธศาสตร์ อปท.ในเขต จังหวัด	ยุทธศาสตร์ อปท.	เป้าประสงค์	ตัวชี้วัด ผลผลิต/ โครงการ	ค่าเป้าหมาย					ความก้าวหน้าของ เป้าหมาย	กลยุทธ์	ผลผลิต/โครงการ	หน่วยงาน รับผิดชอบ หลัก	หน่วย สนับสนุน
					๒๕๖๖	๒๕๖๗	๒๕๖๘	๒๕๖๙	๒๕๗๐					
					-	-	-	-	-		๔.๕ พัฒนาระบบการจัดเก็บรายได้ให้ทันสมัยและมีประสิทธิภาพ สร้างแรงจูงใจในการเสียภาษี	-	-	-
				- ร้อยละของการมีส่วนร่วมของประชาชนในการบริหารงานของเทศบาล	๒	๔	๖	๘	๑๐	๒	๔.๖ การส่งเสริมประชาธิปไตยและกระบวนการมีส่วนร่วม เพื่อเสริมความมั่นคงของชาติ	โครงการส่งเสริมประชาธิปไตยและกระบวนการมีส่วนร่วม เพื่อเสริมความมั่นคงของชาติ จำนวน ๑๐ โครงการ	สำนักปลัดฯ	-
ยจ. การพัฒนาเมืองให้น่าอยู่ เป็นมิตรต่อสิ่งแวดล้อม	ย.อปท. ๔ การพัฒนาด้านทรัพยากรธรรมชาติและสิ่งแวดล้อม	๕.การพัฒนา ระบบการจัดการทรัพยากรธรรมชาติและสิ่งแวดล้อม	สิ่งแวดล้อมมีความสะอาดปลอดภัย และภูมิทัศน์สวยงามมุ่งสู่ความเป็นเมืองน่าอยู่	- ร้อยละของขยะมูลฝอยที่ได้รับการกำจัดอย่างถูกสุขลักษณะ - ร้อยละของครัวเรือนที่ไม่ได้รับผลกระทบจากมลภาวะเป็นพิษ	๓	๕	๗	๙	๑๑	จัดทำปี ๖๖ จำนวน ๓ โครงการ -จัดทำปี ๖๗ - ๗๐ ปีละ จำนวน ๒ โครงการ	๕.๑ พัฒนาระบบกำจัดขยะมูลฝอยและบำบัดน้ำเสีย	โครงการกำจัดขยะมูลฝอย จำนวน ๑๑ โครงการ	กองสาธารณสุขฯ	-
					๑	-	-	-	-	๑	๕.๒ พัฒนาและปรับปรุงภูมิทัศน์ในเขตเทศบาล	ก่อสร้างเขื่อนป้องกันตลิ่ง จำนวน ๑ โครงการ	กองช่าง	-
					๑	-	-	-	-	๑	๕.๓ สร้างจิตสำนึกและส่งเสริมให้ประชาชนมีส่วนร่วมในการดูแลรักษาทรัพยากรธรรมชาติและสิ่งแวดล้อม	โครงการส่งเสริมให้ประชาชนมีส่วนร่วมในการดูแลรักษาทรัพยากรธรรมชาติและสิ่งแวดล้อม จำนวน ๑ โครงการ	กองช่าง	ทุกหน่วยงาน

ส่วนที่ ๓ การนำแผนพัฒนาท้องถิ่นไปสู่การปฏิบัติ

ยุทธศาสตร์การพัฒนาท้องถิ่นและยุทธศาสตร์ระดับมหภาคเพื่อนำไปสู่การปฏิบัติ

ที่	ยุทธศาสตร์ชาติ ๒๐ ปี	แผนพัฒนาเศรษฐกิจและสังคมแห่งชาติ ฉบับที่ ๑๓	SDGs	ยุทธศาสตร์จังหวัด	ยุทธศาสตร์การพัฒนารองขององค์กรปกครองส่วนท้องถิ่นในเขตจังหวัด	ยุทธศาสตร์ (อปท.)	กลยุทธ์	แผนงาน	หน่วยงานรับผิดชอบหลัก
๑	ย.๒ ด้านการสร้างความสามารถในการแข่งขัน	<p><b>หมวดหมู่ที่ ๑</b></p> <p>ไทยเป็นประเทศชั้นนำด้านสินค้าเกษตรและเกษตรแปรรูปมูลค่าสูง</p> <p><b>หมวดหมู่ที่ ๒</b></p> <p>ไทยเป็นจุดหมายของการท่องเที่ยวที่เน้นคุณภาพและยั่งยืน</p>	<p>ป.๒ ขจัดความหิวโหย บรรลุความมั่นคงทางอาหาร ส่งเสริมเกษตรกรรมอย่างยั่งยืน</p> <p>ป.๘ ส่งเสริมการเติบโตทางเศรษฐกิจที่ต่อเนื่องครอบคลุมและยั่งยืน การจ้างงานที่มีคุณค่า</p>	<p>ยจ.๓ การพัฒนาระบบเกษตรกรรมอย่างครบวงจร</p> <p>ยจ.๔ การพัฒนาการท่องเที่ยวอัตลักษณ์คุณค่าสูงและเติบโตอย่างยั่งยืน</p>	ย.อปท.๑ ด้านเศรษฐกิจ	ย.๑ การพัฒนาเศรษฐกิจ	<p><b>ข้อ ๑.๑</b> ส่งเสริมและพัฒนาแหล่งท่องเที่ยวเชิงอนุรักษ์</p> <p><b>ข้อ ๑.๒</b> ส่งเสริมการประชาสัมพันธ์การท่องเที่ยว</p> <p><b>ข้อ ๑.๓</b> สนับสนุนการพัฒนาอาชีพและส่งเสริมการนำหลักปรัชญาเศรษฐกิจพอเพียงสู่การพัฒนาชุมชนท้องถิ่น</p>	<p>- เศรษฐกิจและชุมชน</p> <p>- ศาสนา วัฒนธรรมและนันทนาการ</p> <p>- อุตสาหกรรมและการโยธา</p> <p>- สร้างความเข้มแข็งของชุมชน</p>	<p>กองสวัสดิการสังคม</p> <p>สำนักปลัดเทศบาล</p> <p>กองช่าง</p>

ที่	ยุทธศาสตร์ชาติ ๒๐ ปี	แผนพัฒนาเศรษฐกิจและสังคมแห่งชาติ ฉบับที่ ๑๓	SDGs	ยุทธศาสตร์จังหวัด	ยุทธศาสตร์การพัฒนารองครุฑของส่วนท้องถิ่นในเขตจังหวัด	ยุทธศาสตร์ (อปท.)	กลยุทธ์	แผนงาน	หน่วยงานรับผิดชอบหลัก
๒	<p>ย.๓ ด้านการพัฒนาและเสริมสร้างศักยภาพทรัพยากรมนุษย์</p> <p>ย.๔ ด้านการสร้างโอกาสความเสมอภาคและเท่าเทียมกันทางสังคม</p>	<p>หมวดหมู่ที่ ๔ ไทยเป็นศูนย์กลางทาง การแพทย์และสุขภาพมูลค่าสูง</p> <p>หมวดหมู่ที่ ๗ ไทยมีวิสาหกิจขนาดกลางและขนาดย่อมที่เข้มแข็ง มีศักยภาพสูง และสามารถแข่งขันได้</p> <p>หมวดหมู่ที่ ๙ ไทยมีความยากจนข้ามรุ่นลดลง และมีความคุ้มครองทางสังคมที่เพียงพอเหมาะสม</p>	<p>ป. ๓ รับรองการมีสุขภาพ และความ เป็นอยู่ที่ดีของทุกคนทุกช่วงอายุ</p> <p>ป. ๔ รับรอง การศึกษาที่เท่าเทียม และทั่วถึง ส่งเสริม การเรียนรู้ตลอดชีวิตแก่ทุกคน</p>	<p>ยจ.๑ การพัฒนาคุณภาพชีวิตประชาชนในทุกมิติ</p>	<p>ย.อปท.๓ การพัฒนา ด้านสังคม และคุณภาพชีวิต</p> <p>ย.อปท.๕ การพัฒนา ด้าน ศาสนา ศิลปะ และวัฒนธรรม</p>	<p>ย.๒ การพัฒนาคุณภาพชีวิตและสังคม</p>	<p>ข้อ ๒.๑ ส่งเสริม การศึกษาให้มี ประสิทธิภาพพร้อม สนับสนุนการกีฬา และกิจกรรม นันทนาการ</p> <p>ข้อ ๒.๒ ส่งเสริม รักษา ฟื้นฟู ประเพณี ศาสนา ศิลปวัฒนธรรมอันดีและภูมิปัญญาท้องถิ่น</p> <p>ข้อ ๒.๓ ส่งเสริม การมีส่วนร่วมให้ ประชาชนต้านภัย ยาเสพติด</p>	<p>- บริหารงานทั่วไป</p> <p>- งานรักษาความสงบภายใน</p> <p>- การศึกษา</p> <p>- สาธารณสุข</p> <p>- สังคมสงเคราะห์</p> <p>- สร้างความเข้มแข็งของชุมชน</p>	<p>- สำนักปลัดเทศบาล</p> <p>- กองการศึกษา</p> <p>- กองสาธารณสุขและสิ่งแวดล้อม</p> <p>- กองสวัสดิการสังคม</p>

ที่	ยุทธศาสตร์ชาติ ๒๐ ปี	แผนพัฒนาเศรษฐกิจและสังคมแห่งชาติ ฉบับที่ ๑๓	SDGs	ยุทธศาสตร์จังหวัด	ยุทธศาสตร์การพัฒนารองขององค์กรปกครองส่วนท้องถิ่นในเขตจังหวัด	ยุทธศาสตร์ (อปท.)	กลยุทธ์	แผนงาน	หน่วยงานรับผิดชอบหลัก
		<p><b>หมวดหมู่ที่ ๑๑</b> ไทยสามารถลดความเสี่ยงและผลกระทบจากภัยธรรมชาติและการเปลี่ยนแปลงสภาพภูมิอากาศ</p> <p><b>หมวดหมู่ที่ ๑๒</b> ไทยมีกำลังคนสมรรถนะสูง มุ่งเรียนรู้อย่างต่อเนื่อง ตอบโจทย์การพัฒนาแห่งอนาคต</p>					<p><b>๒.๔</b> เสริมสร้างความปลอดภัยในสาธารณสุขสมบัติชีวิตและทรัพย์สินของประชาชน</p> <p><b>๒.๕</b> ส่งเสริมสวัสดิการและการให้สังคมสงเคราะห์แก่ประชาชน</p> <p><b>๒.๖</b> ส่งเสริมให้ชุมชนมีส่วนร่วมในการบริหารและพัฒนาชุมชนของตน</p> <p><b>๒.๗</b> พัฒนาและส่งเสริมการสาธารณสุขและสุขภาพอนามัยของประชาชน</p>	<p>- การศาสนา วัฒนธรรม และ นันทนาการ</p> <p>- อุตสาหกรรม และการโยธา</p>	

ที่	ยุทธศาสตร์ชาติ ๒๐ ปี	แผนพัฒนาเศรษฐกิจและสังคมแห่งชาติ ฉบับที่ ๑๓	SDGs	ยุทธศาสตร์จังหวัด	ยุทธศาสตร์การพัฒนารองขององค์กรปกครองส่วนท้องถิ่นในเขตจังหวัด	ยุทธศาสตร์ (อปท.)	กลยุทธ์	แผนงาน	หน่วยงานรับผิดชอบหลัก
๓	ย.๒ ด้านการสร้างความสามารถในการแข่งขัน	หมวดหมายที่ ๕ ไทยเป็นประตูการค้า การลงทุนและยุทธศาสตร์ทางโลจิสติกส์ที่สำคัญของภูมิภาค	ป. ๙ พัฒนาโครงสร้างพื้นฐานที่พร้อมรับการเปลี่ยนแปลง ส่งเสริมการปรับตัวให้เป็นอุตสาหกรรมอย่างยั่งยืนทั่วถึงและสนับสนุนนวัตกรรม	ยจ. ๕ การพัฒนาการค้า การลงทุน อุตสาหกรรม และเขตเศรษฐกิจพิเศษ	ย.อปท. ๒ การพัฒนาด้านโครงสร้างพื้นฐาน	ย.๓ การพัฒนาสาธารณูปโภค	<p>๓.๑ ก่อสร้างปรับปรุงบำรุงรักษาถนนทางเท้า ท่อระบายน้ำ สะพานและทำเทียบเรือ</p> <p>๓.๒ พัฒนาและขยายเขตไฟฟ้าสาธารณะ</p> <p>๓.๓ ปรับปรุงพัฒนาระบบกิจการประปาและคุณภาพน้ำ</p>	<p>- เคหะและชุมชน</p> <p>- อุตสาหกรรมและการโยธา</p> <p>- การพาณิชย์</p>	<p>- กองช่าง</p> <p>- กองการประปา</p>

ที่	ยุทธศาสตร์ชาติ ๒๐ ปี	แผนพัฒนาเศรษฐกิจและสังคมแห่งชาติ ฉบับที่ ๑๓	SDGs	ยุทธศาสตร์จังหวัด	ยุทธศาสตร์การพัฒนารองขององค์กรปกครองส่วนท้องถิ่นในเขตจังหวัด	ยุทธศาสตร์ (อปท.)	กลยุทธ์	แผนงาน	หน่วยงานรับผิดชอบหลัก
๔	<p>ย.๑ ความมั่นคง</p> <p>ย.๖ การปรับสมดุลและพัฒนาระบบการบริหารจัดการภาครัฐ</p>	<p>หมุดหมายที่ ๘ ไทยมีพื้นที่และเมืองอัจฉริยะที่น่าอยู่ ปลอดภัย เติบโตได้อย่างยั่งยืน</p> <p>หมุดหมายที่ ๑๓ ไทยมีภาครัฐที่ทันสมัย มีประสิทธิภาพ และตอบโจทย์ประชาชน</p>	<p>ป.๑๖ ส่งเสริมสังคมสงบสุข ยุติธรรม ไม่แบ่งแยกเพื่อการพัฒนาที่ยั่งยืน</p>	<p>ยจ. ๑ การพัฒนาคุณภาพชีวิตประชาชนในทุกมิติ</p> <p>ยจ.๒ การพัฒนาเมืองให้น่าอยู่ เป็นมิตรต่อสิ่งแวดล้อม</p>	<p>ย.อปท. ๖ การพัฒนาด้านการบริหารจัดการ</p>	<p>ย.๔ การพัฒนาประสิทธิภาพการบริหารจัดการที่ดี</p>	<p>๔.๑ พัฒนาและปรับปรุงระบบข้อมูลข่าวสารและระบบเทคโนโลยีสารสนเทศให้มีประสิทธิภาพและทันสมัย</p> <p>๔.๒ ส่งเสริมให้ประชาชนมีความรู้ความเข้าใจในสิทธิการรับรู้ข้อมูลข่าวสารของราชการ</p> <p>๔.๓ วางมาตรการป้องกันและปราบปรามการทุจริตภาครัฐ</p>	<p>- บริหารทั่วไป</p>	<p>- สำนักปลัดเทศบาล</p> <p>- กองยุทธศาสตร์และงบประมาณ</p> <p>- กองสวัสดิการสังคม</p>

ที่	ยุทธศาสตร์ชาติ ๒๐ ปี	แผนพัฒนาเศรษฐกิจและสังคมแห่งชาติ ฉบับที่ ๑๓	SDGs	ยุทธศาสตร์จังหวัด	ยุทธศาสตร์การพัฒนารองขององค์กรปกครองส่วนท้องถิ่นในเขตจังหวัด	ยุทธศาสตร์ (อปท.)	กลยุทธ์	แผนงาน	หน่วยงานรับผิดชอบหลัก
							๔.๔ พัฒนาระบบและลดขั้นตอนการปฏิบัติราชการเพื่อสนับสนุนการบริการประชาชนให้เกิดความรวดเร็ว ถูกต้อง ๔.๕ พัฒนาระบบการจัดเก็บรายได้ให้ทันสมัยและมีประสิทธิภาพสร้างแรงจูงใจในการเสียภาษี ๔.๖ การส่งเสริมประชาธิปไตยและกระบวนการมีส่วนร่วมเพื่อเสริมความมั่นคงของชาติ		

ที่	ยุทธศาสตร์ชาติ ๒๐ ปี	แผนพัฒนาเศรษฐกิจและสังคมแห่งชาติ ฉบับที่ ๑๓	SDGs	ยุทธศาสตร์จังหวัด	ยุทธศาสตร์การพัฒนารองขององค์กรปกครองส่วนท้องถิ่นในเขตจังหวัด	ยุทธศาสตร์ (อปท.)	กลยุทธ์	แผนงาน	หน่วยงานรับผิดชอบหลัก
๕	ย.๕ การสร้างการเติบโตบนคุณภาพชีวิตที่เป็นมิตรกับสิ่งแวดล้อม	หมวดหมู่ที่ ๑๐ ไทยมีเศรษฐกิจหมุนเวียนและสิ่งแวดล้อมคาร์บอนต่ำ	<p>ป.๖ รับรองการมีน้ำใช้ การจัดการน้ำ และสุขาภิบาลที่ยั่งยืน</p> <p>ป.๑๑ ทำให้เมืองและการตั้งถิ่นฐานของมนุษย์มีความครอบคลุม ปลอดภัย มีภูมิคุ้มกันและยั่งยืน</p> <p>ป.๑๒ รับรองแผนการบริโภคและการผลิตที่ยั่งยืน</p>	ยจ.๒ การพัฒนาเมืองให้น่าอยู่ เป็นมิตรต่อสิ่งแวดล้อม	ย.อปท. ๔ การพัฒนาด้านทรัพยากรธรรมชาติและสิ่งแวดล้อม	ย.๕ การพัฒนาระบบการจัดการทรัพยากรธรรมชาติและสิ่งแวดล้อม	<p>๕.๑ พัฒนาระบบกำจัดขยะมูลฝอยและบำบัดน้ำเสีย</p> <p>๕.๒ พัฒนาและปรับปรุงภูมิทัศน์ในเขตเทศบาล</p> <p>๕.๓ สร้างจิตสำนึกและส่งเสริมให้ประชาชนมีส่วนร่วมในการดูแลรักษาทรัพยากรธรรมชาติและสิ่งแวดล้อม</p>	<p>- เคหะและชุมชน</p> <p>- อุตสาหกรรมและการโยธา</p>	<p>- กองช่าง</p> <p>- กองสาธารณสุขและสิ่งแวดล้อม</p>
รวม	๖ ยุทธศาสตร์	๑๑ หมวดหมู่	๙ เป้าหมาย	๕ ยุทธศาสตร์	๖ ยุทธศาสตร์	๕ ยุทธศาสตร์	๒๒ กลยุทธ์	๑๐ แผนงาน	๗ สำนัก/กอง





๒. บัญชีโครงการพัฒนาท้องถิ่น

แบบ ผ.๐๑

บัญชีสรุปโครงการพัฒนา  
แผนพัฒนาเทศบาล (พ.ศ. ๒๕๖๖ ถึง ๒๕๗๐) แกะไขครั้งที่ ๑/๒๕๖๖  
เทศบาลเมืองท่าเรือพระแท่น

ยุทธศาสตร์ กลยุทธ์ แผนงาน	ปี ๒๕๖๖		ปี ๒๕๖๗		ปี ๒๕๖๘		ปี ๒๕๖๙		ปี ๒๕๗๐		รวม ๕ ปี	
	จำนวน โครงการ	งบประมาณ (บาท)	จำนวน โครงการ	งบประมาณ (บาท)	จำนวน โครงการ	งบประมาณ (บาท)	จำนวน โครงการ	งบประมาณ (บาท)	จำนวน โครงการ	งบประมาณ (บาท)	จำนวน โครงการ	งบประมาณ (บาท)
<b>๑ ยุทธศาสตร์การพัฒนาเศรษฐกิจ</b>												
<b>๑.๑ กลยุทธ์ ส่งเสริมและพัฒนาแหล่งท่องเที่ยวเชิงอนุรักษ์</b>												
(๑) แผนงานอุตสาหกรรมและการโยธา	๒	๕,๕๐๐,๐๐๐	-	-	-	-	-	-	-	-	๒	๕,๕๐๐,๐๐๐
(๒) แผนงานเคหะและชุมชน	๑	๔,๗๓๖,๐๐๐	-	-	-	-	-	-	-	-	๑	๔,๗๓๖,๐๐๐
<b>๑.๒ กลยุทธ์ ส่งเสริมการประชาสัมพันธ์การท่องเที่ยว</b>												
(๑) แผนงานศาสนาวัฒนธรรมและนันทนาการ	๑	๒๐๐,๐๐๐	๑	๒๐๐,๐๐๐	๑	๒๐๐,๐๐๐	๑	๒๐๐,๐๐๐	๑	๒๐๐,๐๐๐	๕	๑,๐๐๐,๐๐๐
(๒) แผนงานอุตสาหกรรมและการโยธา	๑	๗๕๐,๐๐๐	-	-	-	-	-	-	-	-	๑	๗๕๐,๐๐๐
<b>๑.๓ กลยุทธ์ สนับสนุนการพัฒนาอาชีพและส่งเสริมการนำหลักปรัชญาเศรษฐกิจพอเพียงสู่การพัฒนาชุมชนท้องถิ่น</b>												
(๑) แผนงานสร้างความเข้มแข็งของชุมชน	๑	๔๐,๐๐๐	๑	๔๐,๐๐๐	๑	๔๐,๐๐๐	๑	๔๐,๐๐๐	๑	๔๐,๐๐๐	๕	๒๐๐,๐๐๐
<b>รวมยุทธศาสตร์ที่ ๑</b>	<b>๖</b>	<b>๑๑,๒๒๖,๐๐๐</b>	<b>๒</b>	<b>๒๔๐,๐๐๐</b>	<b>๒</b>	<b>๒๔๐,๐๐๐</b>	<b>๒</b>	<b>๒๔๐,๐๐๐</b>	<b>๒</b>	<b>๒๔๐,๐๐๐</b>	<b>๑๔</b>	<b>๑๒,๑๘๖,๐๐๐</b>
<b>๒ ยุทธศาสตร์การพัฒนาคุณภาพชีวิตและสังคม</b>												
<b>๒.๑ กลยุทธ์ ส่งเสริมการศึกษาให้มีประสิทธิภาพพร้อมสนับสนุนการกีฬาและกิจกรรมนันทนาการ</b>												
(๑) แผนงานการศึกษา	๖	๒๓,๖๑๕,๑๖๒	๖	๒๓,๙๖๓,๓๕๙	๖	๒๔,๐๗๑,๑๓๕	๖	๒๔,๑๐๑,๑๓๕	๖	๒๔,๑๐๑,๑๓๕	๓๐	๑๑๙,๘๕๑,๙๒๖
(๒) แผนงานศาสนาวัฒนธรรมและนันทนาการ	๑	๑๐๐,๐๐๐	๑	๑๐๐,๐๐๐	๑	๑๐๐,๐๐๐	๑	๑๐๐,๐๐๐	๑	๑๐๐,๐๐๐	๕	๕๐๐,๐๐๐
(๓) แผนงานอุตสาหกรรมและการโยธา	๑	๖๐,๐๐๐,๐๐๐	๑	๘,๐๙๐,๐๐๐	๑	๘,๐๐๐,๐๐๐	๒	๒๘,๘๐๐,๐๐๐	-	-	๕	๑๐๔,๘๙๐,๐๐๐

๒. บัญชีโครงการพัฒนาท้องถิ่น

แบบ ผ.๑๑

บัญชีสรุปโครงการพัฒนา  
แผนพัฒนาเทศบาล (พ.ศ. ๒๕๖๖ ถึง ๒๕๗๐) แก้ไขครั้งที่ ๑/๒๕๖๖  
เทศบาลเมืองท่าเรือพระแท่น

ยุทธศาสตร์	ปี ๒๕๖๖		ปี ๒๕๖๗		ปี ๒๕๖๘		ปี ๒๕๖๙		ปี ๒๕๗๐		รวม ๕ ปี	
	จำนวนโครงการ	งบประมาณ (บาท)	จำนวนโครงการ	งบประมาณ (บาท)	จำนวนโครงการ	งบประมาณ (บาท)	จำนวนโครงการ	งบประมาณ (บาท)	จำนวนโครงการ	งบประมาณ (บาท)	จำนวนโครงการ	งบประมาณ (บาท)
<b>๒.๒ กลยุทธ์ ส่งเสริม รักษา พัฒนา ฟื้นฟู ประเพณี ศาสนา ศิลปวัฒนธรรมอันดีและภูมิปัญญาท้องถิ่น</b>												
(๑) แผนงานศาสนาวัฒนธรรมและนันทนาการ	๐	๙๐๐,๐๐๐	๐	๙๐๐,๐๐๐	๐	๙๐๐,๐๐๐	๐	๑,๔๐๐,๐๐๐	๐	๙๐๐,๐๐๐	๐	๕,๐๐๐,๐๐๐
<b>๒.๓ กลยุทธ์ ส่งเสริมการมีส่วนร่วมให้ประชาชนด้านภัยยาเสพติด</b>												
(๑) แผนงานการศึกษา	๑	๒๐,๐๐๐	๑	๒๐,๐๐๐	๑	๒๐,๐๐๐	๑	๒๐,๐๐๐	๑	๒๐,๐๐๐	๕	๑๐๐,๐๐๐
(๒) แผนงานสาธารณสุข	๑	๕๐,๐๐๐	๑	๕๐,๐๐๐	๑	๕๐,๐๐๐	๑	๕๐,๐๐๐	๑	๕๐,๐๐๐	๕	๒๕๐,๐๐๐
(๓) แผนงานสร้างความเข้มแข็งของชุมชน	๒	๖๐,๐๐๐	๒	๖๐,๐๐๐	๒	๖๐,๐๐๐	๒	๖๐,๐๐๐	๒	๖๐,๐๐๐	๑๐	๓๐๐,๐๐๐
<b>๒.๔ กลยุทธ์ เสริมสร้างความปลอดภัยในสาธารณสุขสมบัติ ชีวิตและทรัพย์สินของประชาชน</b>												
(๑) แผนงานรักษาความสงบภายใน	๔	๙๐,๐๐๐	๔	๙๐,๐๐๐	๔	๙๐,๐๐๐	๔	๙๐,๐๐๐	๔	๙๐,๐๐๐	๒๐	๔๕๐,๐๐๐
(๒) แผนงานอุตสาหกรรมและการโยธา	-	-	๑	๑,๒๐๐,๐๐๐	-	-	-	-	-	-	๑	๑,๒๐๐,๐๐๐
<b>๒.๕ กลยุทธ์ ส่งเสริมสวัสดิการและการให้สังคมสงเคราะห์แก่ประชาชน</b>												
(๑) แผนงานบริหารงานทั่วไป	๐	๕๐,๐๐๐	๐	๕๐,๐๐๐	๐	๕๐,๐๐๐	๐	๕๐,๐๐๐	๐	๕๐,๐๐๐	๐	๒๕๐,๐๐๐
(๒) แผนงานสังคมสงเคราะห์	๑	๑๐๐,๐๐๐	๑	๑๐๐,๐๐๐	๑	๑๐๐,๐๐๐	๑	๑๐๐,๐๐๐	๑	๑๐๐,๐๐๐	๕	๕๐๐,๐๐๐
(๓) แผนงานสร้างความเข้มแข็งของชุมชน	๑	๘,๕๐๐,๐๐๐	-	-	-	-	-	-	-	-	๑	๘,๕๐๐,๐๐๐
<b>๒.๖ กลยุทธ์ ส่งเสริมให้ชุมชนมีส่วนร่วมในการบริหารและพัฒนาชุมชนของตน</b>												
(๑) แผนงานบริหารงานทั่วไป	๒	๓๖,๐๐๐	๒	๓๖,๐๐๐	๒	๓๖,๐๐๐	๒	๓๖,๐๐๐	๒	๓๖,๐๐๐	๑๐	๑๘๐,๐๐๐
(๒) แผนงานสร้างความเข้มแข็งของชุมชน	๙	๑,๑๓๐,๐๐๐	๙	๑,๑๓๐,๐๐๐	๙	๑,๑๓๐,๐๐๐	๙	๑,๑๓๐,๐๐๐	๙	๑,๑๓๐,๐๐๐	๔๕	๕,๖๕๐,๐๐๐
(๓) แผนงานศาสนาวัฒนธรรมและนันทนาการ	๑	๕๐,๐๐๐	๑	๕๐,๐๐๐	๑	๕๐,๐๐๐	๑	๕๐,๐๐๐	๑	๕๐,๐๐๐	๕	๒๕๐,๐๐๐

๒. บัญชีโครงการพัฒนาท้องถิ่น

แบบ ผ.๐๑

บัญชีสรุปโครงการพัฒนา  
แผนพัฒนาเทศบาล (พ.ศ. ๒๕๖๖ ถึง ๒๕๗๐) แก้ไขครั้งที่ ๑/๒๕๖๖  
เทศบาลเมืองท่าเรือพระแท่น

ยุทธศาสตร์	ปี ๒๕๖๖		ปี ๒๕๖๗		ปี ๒๕๖๘		ปี ๒๕๖๙		ปี ๒๕๗๐		รวม ๕ ปี	
	จำนวนโครงการ	งบประมาณ (บาท)	จำนวนโครงการ	งบประมาณ (บาท)	จำนวนโครงการ	งบประมาณ (บาท)	จำนวนโครงการ	งบประมาณ (บาท)	จำนวนโครงการ	งบประมาณ (บาท)	จำนวนโครงการ	งบประมาณ (บาท)
(๔) แผนงานอุตสาหกรรมและการโยธา	-	-	๑	๔,๕๐๐,๐๐๐	-	-	-	-	-	-	๑	๔,๕๐๐,๐๐๐
<b>๒.๗ กลยุทธ์ พัฒนาและส่งเสริมการสาธารณสุขและสุขภาพอนามัยของประชาชน</b>												
(๑) แผนงานสาธารณสุข	๗	๑,๕๘๗,๒๐๐	๗	๑,๕๘๗,๒๐๐	๗	๑,๕๘๗,๒๐๐	๗	๑,๕๘๗,๒๐๐	๗	๑,๕๘๗,๒๐๐	๓๕	๗,๙๓๖,๐๐๐
(๒) แผนงานอุตสาหกรรมและการโยธา	-	-	-	-	๑	๒,๔๒๐,๐๐๐	-	-	-	-	๑	๒,๔๒๐,๐๐๐
<b>รวมยุทธศาสตร์ที่ ๒</b>	<b>๓๗</b>	<b>๙๖,๒๘๘,๓๖๒</b>	<b>๓๘</b>	<b>๔๑,๙๒๖,๕๕๙</b>	<b>๓๗</b>	<b>๓๘,๖๖๔,๓๓๕</b>	<b>๓๗</b>	<b>๕๗,๕๗๔,๓๓๕</b>	<b>๓๕</b>	<b>๒๘,๒๗๔,๓๓๕</b>	<b>๑๘๔</b>	<b>๒๖๒,๗๒๗,๙๒๖</b>
<b>๓) ยุทธศาสตร์การพัฒนาสาธารณสุขปโภค</b>												
<b>๓.๑ กลยุทธ์ ก่อสร้าง ปรับปรุง บำรุงรักษาถนนทางเท้า ท่อระบายน้ำ สะพานและท่าเทียบเรือ</b>												
(๑) แผนงานอุตสาหกรรมและการโยธา	๒๑	๒๓,๗๙๙,๕๐๐	๑	๑,๘๐๐,๐๐๐	-	-	-	-	-	-	๒๒	๒๕,๕๙๙,๕๐๐
<b>๓.๒ กลยุทธ์ พัฒนาและขยายเขตไฟฟ้าสาธารณะ</b>												
(๑) แผนงานเคหะและชุมชน	๐	๑๐๐,๐๐๐	๐	๑๐๐,๐๐๐	๐	๑๐๐,๐๐๐	๐	๑๐๐,๐๐๐	๐	๑๐๐,๐๐๐	๐	๕๐๐,๐๐๐
(๒) แผนงานอุตสาหกรรมและการโยธา	๓	๑๔,๙๒๘,๕๐๐	-	-	-	-	-	-	-	-	๓	๑๔,๙๒๘,๕๐๐
<b>๓.๓ กลยุทธ์ ปรับปรุง พัฒนาระบบกักเก็บประปาและคุณภาพน้ำ</b>												
(๑) แผนงานการพาณิชย์	#VALUE!	๑๔,๕๐๐,๐๐๐	๓	๓,๒๑๐,๐๐๐	๐	๑๐,๐๐๐	๐	๑๐,๐๐๐	๐	๑๐,๐๐๐	#VALUE!	๑๗,๗๔๐,๐๐๐
<b>รวมยุทธศาสตร์ที่ ๓</b>	<b>#VALUE!</b>	<b>๕๓,๓๒๘,๐๐๐</b>	<b>๔</b>	<b>๕,๑๑๐,๐๐๐</b>	<b>๐</b>	<b>๑๑๐,๐๐๐</b>	<b>๐</b>	<b>๑๑๐,๐๐๐</b>	<b>๐</b>	<b>๑๑๐,๐๐๐</b>	<b>#VALUE!</b>	<b>๕๘,๗๖๘,๐๐๐</b>

๒. บัญชีโครงการพัฒนาท้องถิ่น

แบบ ผ.๐๑

บัญชีสรุปโครงการพัฒนา  
แผนพัฒนาเทศบาล (พ.ศ. ๒๕๖๖ ถึง ๒๕๗๐) แก้ไขครั้งที่ ๑/๒๕๖๖  
เทศบาลเมืองท่าเรือพระแท่น

ยุทธศาสตร์	ปี ๒๕๖๖		ปี ๒๕๖๗		ปี ๒๕๖๘		ปี ๒๕๖๙		ปี ๒๕๗๐		รวม ๕ ปี	
	จำนวนโครงการ	งบประมาณ (บาท)	จำนวนโครงการ	งบประมาณ (บาท)	จำนวนโครงการ	งบประมาณ (บาท)	จำนวนโครงการ	งบประมาณ (บาท)	จำนวนโครงการ	งบประมาณ (บาท)	จำนวนโครงการ	งบประมาณ (บาท)
๔) ยุทธศาสตร์ การพัฒนาประสิทธิภาพการบริหารจัดการที่ดี												
๔.๑ กลยุทธ์ พัฒนาและปรับปรุงระบบข้อมูลข่าวสารและระบบเทคโนโลยีให้มีประสิทธิภาพและทันสมัย												
(๑) แผนงานบริหารงานทั่วไป	๒	๗๔๐,๐๐๐	๑	๕๐๐,๐๐๐	๑	๕๐๐,๐๐๐	๑	๕๐๐,๐๐๐	๑	๕๐๐,๐๐๐	๖	๒,๗๔๐,๐๐๐
๔.๒ กลยุทธ์ ส่งเสริมให้ประชาชนมีความรู้ความเข้าใจในสิทธิการรับรู้ข้อมูลข่าวสารของราชการ												
(๑) แผนงานบริหารงานทั่วไป	๐	๒,๐๐๐	๐	๒,๐๐๐	๐	๒,๐๐๐	๐	๒,๐๐๐	๐	๒,๐๐๐	๐	๑๐,๐๐๐
๔.๓ กลยุทธ์ การส่งเสริมประชาธิปไตยและกระบวนการมีส่วนร่วม เพื่อเสริมความมั่นคงของชาติ												
(๑) แผนงานบริหารงานทั่วไป	๒	๒๐,๐๐๐	๒	๒๐,๐๐๐	๒	๒๐,๐๐๐	๒	๒๐,๐๐๐	๒	๒๐,๐๐๐	๑๐	๑๐๐,๐๐๐
<b>รวมยุทธศาสตร์ที่ ๔</b>	<b>๔</b>	<b>๗๖๒,๐๐๐</b>	<b>๓</b>	<b>๕๒๒,๐๐๐</b>	<b>๓</b>	<b>๕๒๒,๐๐๐</b>	<b>๓</b>	<b>๕๒๒,๐๐๐</b>	<b>๓</b>	<b>๕๒๒,๐๐๐</b>	<b>๑๖</b>	<b>๒,๘๕๐,๐๐๐</b>
๕) ยุทธศาสตร์การพัฒนาทรัพยากรธรรมชาติและสิ่งแวดล้อม												
๕.๑ กลยุทธ์ พัฒนาระบบกำจัดขยะมูลฝอยและบำบัดน้ำเสีย												
(๑) แผนงานเคหะและชุมชน	๓	๑๗,๙๐๐,๐๐๐	๒	๑๕,๕๐๐,๐๐๐	๒	๑๕,๕๐๐,๐๐๐	๒	๑๕,๕๐๐,๐๐๐	๒	๑๕,๕๐๐,๐๐๐	๑๑	๗๙,๙๐๐,๐๐๐

๒. บัญชีโครงการพัฒนาท้องถิ่น

แบบ ผ.๐๑

บัญชีสรุปโครงการพัฒนา  
แผนพัฒนาเทศบาล (พ.ศ. ๒๕๖๖ ถึง ๒๕๗๐) แก้ไขครั้งที่ ๑/๒๕๖๖  
เทศบาลเมืองท่าเรือพระแท่น

ยุทธศาสตร์	ปี ๒๕๖๖		ปี ๒๕๖๗		ปี ๒๕๖๘		ปี ๒๕๖๙		ปี ๒๕๗๐		รวม ๕ ปี	
	จำนวนโครงการ	งบประมาณ (บาท)	จำนวนโครงการ	งบประมาณ (บาท)	จำนวนโครงการ	งบประมาณ (บาท)	จำนวนโครงการ	งบประมาณ (บาท)	จำนวนโครงการ	งบประมาณ (บาท)	จำนวนโครงการ	งบประมาณ (บาท)
๕.๒ กลยุทธ์ พัฒนาและปรับปรุงภูมิทัศน์ ในเขตเทศบาล												
(๑) แผนงานอุตสาหกรรมและการโยธา	-	-	-	-	๑	๓๐,๐๐๐,๐๐๐	-	-	-	-	๑	๓๐,๐๐๐,๐๐๐
๕.๓ กลยุทธ์ สร้างจิตสำนึกและส่งเสริมให้ ประชาชนมีส่วนร่วมในการดูแลรักษา ทรัพยากรธรรมชาติและสิ่งแวดล้อม												
(๑) แผนงานเคหะและชุมชน	๑	๑๐๐,๐๐๐	-	-	-	-	-	-	-	-	๑	๑๐๐,๐๐๐
<b>รวมยุทธศาสตร์ที่ ๕</b>	<b>๔</b>	<b>๑๘,๐๐๐,๐๐๐</b>	<b>๒</b>	<b>๑๕,๕๐๐,๐๐๐</b>	<b>๓</b>	<b>๑๕,๕๐๐,๐๐๐</b>	<b>๒</b>	<b>๑๕,๕๐๐,๐๐๐</b>	<b>๒</b>	<b>๑๕,๕๐๐,๐๐๐</b>	<b>๑๓</b>	<b>๑๑๐,๐๐๐,๐๐๐</b>
<b>รวมยุทธศาสตร์ที่ ๑ - ๕</b>	<b>#VALUE!</b>	<b>๑๗๙,๖๐๔,๓๖๒</b>	<b>๔๙</b>	<b>๖๓,๒๙๘,๕๕๙</b>	<b>๔๕</b>	<b>๘๕,๐๓๖,๓๓๕</b>	<b>๔๔</b>	<b>๗๓,๙๔๖,๓๓๕</b>	<b>๔๒</b>	<b>๔๔,๖๔๖,๓๓๕</b>	<b>#VALUE!</b>	<b>๔๔๖,๕๓๑,๙๒๖</b>

บัญชีสรุปโครงการพัฒนา ที่นำมาจากแผนพัฒนาหมู่บ้านและแผนชุมชน  
เทศบาลเมืองท่าเรือพระแท่น

ชุมชน	ปี ๒๕๖๖		ปี ๒๕๖๗		ปี ๒๕๖๘		ปี ๒๕๖๙		ปี ๒๕๗๐		รวม ๕ ปี	
	จำนวนโครงการ	งบประมาณ (บาท)	จำนวนโครงการ	งบประมาณ (บาท)	จำนวนโครงการ	งบประมาณ (บาท)	จำนวนโครงการ	งบประมาณ (บาท)	จำนวนโครงการ	งบประมาณ (บาท)	จำนวนโครงการ	งบประมาณ (บาท)
ใจกุศล	๑๐	๑,๗๙๓,๒๐๐	๙	๑,๕๕๓,๒๐๐	๙	๑,๕๕๓,๒๐๐	๙	๑,๕๕๓,๒๐๐	๙	๑,๕๕๓,๒๐๐	๔๖	๘,๐๐๖,๐๐๐
รวม	๑๐	๑,๗๙๓,๒๐๐	๙	๑,๕๕๓,๒๐๐	๙	๑,๕๕๓,๒๐๐	๙	๑,๕๕๓,๒๐๐	๙	๑,๕๕๓,๒๐๐	๔๖	๘,๐๐๖,๐๐๐
ท่าเรือสามัคคี	๑๒	๔,๓๔๔,๕๐๐	๙	๑,๕๕๓,๒๐๐	๙	๑,๕๕๓,๒๐๐	๙	๑,๕๕๓,๒๐๐	๙	๑,๕๕๓,๒๐๐	๔๘	๑๐,๕๕๗,๓๐๐
รวม	๑๒	๔,๓๔๔,๕๐๐	๙	๑,๕๕๓,๒๐๐	๙	๑,๕๕๓,๒๐๐	๙	๑,๕๕๓,๒๐๐	๙	๑,๕๕๓,๒๐๐	๔๘	๑๐,๕๕๗,๓๐๐
ริมน้ำ	๙	๑,๗๙๓,๒๐๐	๘	๑,๕๕๓,๒๐๐	๘	๑,๕๕๓,๒๐๐	๘	๑,๕๕๓,๒๐๐	๘	๑,๕๕๓,๒๐๐	๔๑	๘,๐๐๖,๐๐๐
รวม	๙	๑,๗๙๓,๒๐๐	๘	๑,๕๕๓,๒๐๐	๘	๑,๕๕๓,๒๐๐	๘	๑,๕๕๓,๒๐๐	๘	๑,๕๕๓,๒๐๐	๔๑	๘,๐๐๖,๐๐๐
หุ่นเส้นพัฒนา	๙	๒,๐๐๑,๑๐๐	๗	๑,๒๕๓,๒๐๐	๗	๑,๒๕๓,๒๐๐	๗	๑,๒๕๓,๒๐๐	๗	๑,๒๕๓,๒๐๐	๓๗	๗,๐๑๓,๙๐๐
รวม	๙	๒,๐๐๑,๑๐๐	๗	๑,๒๕๓,๒๐๐	๗	๑,๒๕๓,๒๐๐	๗	๑,๒๕๓,๒๐๐	๗	๑,๒๕๓,๒๐๐	๓๗	๗,๐๑๓,๙๐๐
ใหม่เจริญผล	๘	๑,๔๙๓,๒๐๐	๗	๑,๒๕๓,๒๐๐	๗	๑,๒๕๓,๒๐๐	๗	๑,๒๕๓,๒๐๐	๗	๑,๒๕๓,๒๐๐	๓๖	๖,๕๐๖,๐๐๐
รวม	๘	๑,๔๙๓,๒๐๐	๗	๑,๒๕๓,๒๐๐	๗	๑,๒๕๓,๒๐๐	๗	๑,๒๕๓,๒๐๐	๗	๑,๒๕๓,๒๐๐	๓๖	๖,๕๐๖,๐๐๐
ส่งเสริมร่วมพัฒนา	๘	๑,๔๙๓,๒๐๐	๗	๓,๕๕๓,๒๐๐	๗	๑,๒๕๓,๒๐๐	๗	๑,๒๕๓,๒๐๐	๗	๑,๒๕๓,๒๐๐	๓๖	๘,๘๐๖,๐๐๐
รวม	๘	๑,๔๙๓,๒๐๐	๗	๓,๕๕๓,๒๐๐	๗	๑,๒๕๓,๒๐๐	๗	๑,๒๕๓,๒๐๐	๗	๑,๒๕๓,๒๐๐	๓๖	๘,๘๐๖,๐๐๐
ตะคร้อเอน	๘	๑,๙๕๒,๒๐๐	๘	๓,๐๕๓,๒๐๐	๗	๑,๒๕๓,๒๐๐	๗	๑,๒๕๓,๒๐๐	๗	๑,๒๕๓,๒๐๐	๓๗	๘,๗๖๕,๐๐๐
รวม	๘	๑,๙๕๒,๒๐๐	๘	๓,๐๕๓,๒๐๐	๗	๑,๒๕๓,๒๐๐	๗	๑,๒๕๓,๒๐๐	๗	๑,๒๕๓,๒๐๐	๓๗	๘,๗๖๕,๐๐๐
ใหม่ร่วมใจภักดิ์	๑๑	๒,๙๐๔,๑๐๐	๗	๑,๒๕๓,๒๐๐	๗	๑,๒๕๓,๒๐๐	๗	๑,๒๕๓,๒๐๐	๗	๑,๒๕๓,๒๐๐	๓๙	๗,๙๑๖,๙๐๐
รวม	๑๑	๒,๙๐๔,๑๐๐	๗	๑,๒๕๓,๒๐๐	๗	๑,๒๕๓,๒๐๐	๗	๑,๒๕๓,๒๐๐	๗	๑,๒๕๓,๒๐๐	๓๙	๗,๙๑๖,๙๐๐
ร่วมจิตพัฒนา	๘	๑,๔๙๓,๒๐๐	๗	๑,๒๕๓,๒๐๐	๗	๑,๒๕๓,๒๐๐	๗	๑,๒๕๓,๒๐๐	๗	๑,๒๕๓,๒๐๐	๓๖	๖,๕๐๖,๐๐๐
รวม	๘	๑,๔๙๓,๒๐๐	๗	๑,๒๕๓,๒๐๐	๗	๑,๒๕๓,๒๐๐	๗	๑,๒๕๓,๒๐๐	๗	๑,๒๕๓,๒๐๐	๓๖	๖,๕๐๖,๐๐๐
ศาลเจ้าพ่อเขาแดง	๙	๑,๙๑๕,๘๐๐	๘	๕,๗๕๓,๒๐๐	๗	๑,๒๕๓,๒๐๐	๗	๑,๒๕๓,๒๐๐	๗	๑,๒๕๓,๒๐๐	๓๘	๑๑,๔๒๘,๖๐๐
รวม	๙	๑,๙๑๕,๘๐๐	๘	๕,๗๕๓,๒๐๐	๗	๑,๒๕๓,๒๐๐	๗	๑,๒๕๓,๒๐๐	๗	๑,๒๕๓,๒๐๐	๓๘	๑๑,๔๒๘,๖๐๐
ศาลเจ้าแม่ทับทิม	๘	๑,๔๙๓,๒๐๐	๗	๑,๒๕๓,๒๐๐	๗	๑,๒๕๓,๒๐๐	๗	๑,๒๕๓,๒๐๐	๗	๑,๒๕๓,๒๐๐	๓๖	๖,๕๐๖,๐๐๐
รวม	๘	๑,๔๙๓,๒๐๐	๗	๑,๒๕๓,๒๐๐	๗	๑,๒๕๓,๒๐๐	๗	๑,๒๕๓,๒๐๐	๗	๑,๒๕๓,๒๐๐	๓๖	๖,๕๐๖,๐๐๐

บัญชีสรุปโครงการพัฒนา ที่นำมาจากแผนพัฒนาหมู่บ้านและแผนชุมชน  
เทศบาลเมืองท่าเรือพระแท่น

ชุมชน	ปี ๒๕๖๖		ปี ๒๕๖๗		ปี ๒๕๖๘		ปี ๒๕๖๙		ปี ๒๕๗๐		รวม ๕ ปี	
	จำนวนโครงการ	งบประมาณ (บาท)	จำนวนโครงการ	งบประมาณ (บาท)	จำนวนโครงการ	งบประมาณ (บาท)	จำนวนโครงการ	งบประมาณ (บาท)	จำนวนโครงการ	งบประมาณ (บาท)	จำนวนโครงการ	งบประมาณ (บาท)
สวนหลวง	๙	๑,๗๙๓,๒๐๐	๘	๓,๘๕๓,๒๐๐	๘	๑,๕๕๓,๒๐๐	๘	๑,๕๕๓,๒๐๐	๘	๑,๕๕๓,๒๐๐	๔๑	๑๐,๓๐๖,๐๐๐
รวม	๙	๑,๗๙๓,๒๐๐	๘	๓,๘๕๓,๒๐๐	๘	๑,๕๕๓,๒๐๐	๘	๑,๕๕๓,๒๐๐	๘	๑,๕๕๓,๒๐๐	๔๑	๑๐,๓๐๖,๐๐๐
บ้านคู่ร่วมใจพัฒนา	๙	๑,๗๑๙,๔๐๐	๘	๑,๒๕๓,๒๐๐	๘	๑,๒๕๓,๒๐๐	๘	๑,๒๕๓,๒๐๐	๘	๑,๒๕๓,๒๐๐	๔๑	๖,๗๓๒,๒๐๐
รวม	๙	๑,๗๑๙,๔๐๐	๘	๑,๒๕๓,๒๐๐	๘	๑,๒๕๓,๒๐๐	๘	๑,๒๕๓,๒๐๐	๘	๑,๒๕๓,๒๐๐	๔๑	๖,๗๓๒,๒๐๐
ชลประทาน	๘	๔,๗๘๗,๘๐๐	๗	๑,๒๕๓,๒๐๐	๗	๑,๒๕๓,๒๐๐	๗	๑,๒๕๓,๒๐๐	๗	๑,๒๕๓,๒๐๐	๓๖	๙,๘๐๐,๖๐๐
รวม	๘	๔,๗๘๗,๘๐๐	๗	๑,๒๕๓,๒๐๐	๗	๑,๒๕๓,๒๐๐	๗	๑,๒๕๓,๒๐๐	๗	๑,๒๕๓,๒๐๐	๓๖	๙,๘๐๐,๖๐๐
ทวิใจภักดิ์	๘	๖,๓๖๓,๕๐๐	๗	๑,๒๕๓,๒๐๐	๗	๑,๒๕๓,๒๐๐	๗	๑,๒๕๓,๒๐๐	๗	๑,๒๕๓,๒๐๐	๓๖	๑๑,๓๗๖,๓๐๐
รวม	๘	๖,๓๖๓,๕๐๐	๗	๑,๒๕๓,๒๐๐	๗	๑,๒๕๓,๒๐๐	๗	๑,๒๕๓,๒๐๐	๗	๑,๒๕๓,๒๐๐	๓๖	๑๑,๓๗๖,๓๐๐
หนองรี	๙	๓,๘๙๙,๙๐๐	๗	๑,๒๕๓,๒๐๐	๗	๑,๒๕๓,๒๐๐	๗	๑,๒๕๓,๒๐๐	๗	๑,๒๕๓,๒๐๐	๓๗	๘,๙๑๒,๗๐๐
รวม	๙	๓,๘๙๙,๙๐๐	๗	๑,๒๕๓,๒๐๐	๗	๑,๒๕๓,๒๐๐	๗	๑,๒๕๓,๒๐๐	๗	๑,๒๕๓,๒๐๐	๓๗	๘,๙๑๒,๗๐๐
รถไฟ	๘	๑,๔๙๓,๒๐๐	๗	๑,๒๕๓,๒๐๐	๗	๑,๒๕๓,๒๐๐	๗	๑,๒๕๓,๒๐๐	๗	๑,๒๕๓,๒๐๐	๓๖	๖,๕๐๖,๐๐๐
รวม	๘	๑,๔๙๓,๒๐๐	๗	๑,๒๕๓,๒๐๐	๗	๑,๒๕๓,๒๐๐	๗	๑,๒๕๓,๒๐๐	๗	๑,๒๕๓,๒๐๐	๓๖	๖,๕๐๖,๐๐๐
รายน้าใจ	๘	๑,๔๙๓,๒๐๐	๗	๑,๒๕๓,๒๐๐	๗	๑,๒๕๓,๒๐๐	๗	๑,๒๕๓,๒๐๐	๗	๑,๒๕๓,๒๐๐	๓๖	๖,๕๐๖,๐๐๐
รวม	๘	๑,๔๙๓,๒๐๐	๗	๑,๒๕๓,๒๐๐	๗	๑,๒๕๓,๒๐๐	๗	๑,๒๕๓,๒๐๐	๗	๑,๒๕๓,๒๐๐	๓๖	๖,๕๐๖,๐๐๐
ก้าวหน้าพัฒนา	๙	๑,๔๙๓,๒๐๐	๗	๑,๒๕๓,๒๐๐	๗	๑,๒๕๓,๒๐๐	๗	๑,๒๕๓,๒๐๐	๗	๑,๒๕๓,๒๐๐	๓๗	๖,๕๐๖,๐๐๐
รวม	๙	๑,๔๙๓,๒๐๐	๗	๑,๒๕๓,๒๐๐	๗	๑,๒๕๓,๒๐๐	๗	๑,๒๕๓,๒๐๐	๗	๑,๒๕๓,๒๐๐	๓๗	๖,๕๐๖,๐๐๐
รวมทั้งหมด	๒๙	๑๘,๔๙๒,๖๐๐	๑๓	๑๑,๐๕๓,๒๐๐	๙	๑,๕๕๓,๒๐๐	๙	๑,๕๕๓,๒๐๐	๙	๑,๕๕๓,๒๐๐	๖๙	๓๔,๒๐๕,๔๐๐



รายละเอียดโครงการพัฒนา

แบบ ผ.๐๒

แผนพัฒนาเทศบาล (พ.ศ. ๒๕๖๖ ถึง ๒๕๗๐) แก้ไขครั้งที่ ๑/๒๕๖๖  
เทศบาลเมืองท่าเรือพระแท่น

ก. ยุทธศาสตร์ชาติ ๒๐ ปี ยุทธศาสตร์ที่ ๒ การสร้างความสามารถในการแข่งขัน

ข. แผนพัฒนาเศรษฐกิจและสังคมแห่งชาติ ฉบับที่ ๑๓ หมายเหตุที่ ๒ ไทยเป็นจุดหมายของการท่องเที่ยวที่เน้นคุณภาพและความยั่งยืน

ค. Sustainable Development Goals : SDGs เป้าหมายที่ ๘ ส่งเสริมการเติบโตทางเศรษฐกิจที่ต่อเนื่องครอบคลุมและยั่งยืน การจ้างงานเต็มที่ มีผลิตภาพ และการมีงานที่เหมาะสมสำหรับทุกคน

ง. ยุทธศาสตร์จังหวัดที่ ๔ การพัฒนาการท่องเที่ยวอัตลักษณ์คุณค่าสูงและเติบโตอย่างยั่งยืน

จ. ยุทธศาสตร์การพัฒนาของ อปท. ในเขตจังหวัดที่ ๑ การพัฒนาด้านเศรษฐกิจ

๑. ยุทธศาสตร์การพัฒนาเศรษฐกิจ

๑.๑ กลยุทธ์ ส่งเสริมและพัฒนาแหล่งท่องเที่ยวเชิงอนุรักษ์

(๑) แผนงานอุตสาหกรรมและการโยธา

ที่	โครงการ	วัตถุประสงค์	เป้าหมาย (ผลผลิตของโครงการ)	งบประมาณ					ตัวชี้วัด (KPI)	ผลที่คาดว่าจะได้รับ	หน่วยงาน รับผิดชอบหลัก
				๒๕๖๖ (บาท)	๒๕๖๗ (บาท)	๒๕๖๘ (บาท)	๒๕๖๙ (บาท)	๒๕๗๐ (บาท)			
๑	ปรับปรุงภูมิทัศน์และพัฒนาบริเวณศูนย์บริการนักท่องเที่ยวเทศบาลเมืองท่าเรือพระแท่น	๑. เพื่อส่งเสริมให้เป็นสถานที่ท่องเที่ยวที่สำคัญ ๒. เพิ่มรายได้ให้แก่ท้องถิ่น ๓. เพื่อให้ศูนย์บริการนักท่องเที่ยวมีความพร้อมในการให้บริการแก่นักท่องเที่ยวมากขึ้น	ปรับปรุงห้องรับรอง ห้องร้านค้า ลานจอดรถสวนหย่อมปรับปรุงภูมิทัศน์ให้สวยงามและอื่นๆ	๑,๐๐๐,๐๐๐	-	-	-	-	จำนวนนักท่องเที่ยว ท่องเที่ยวมาแวะใช้ บริการเพิ่มขึ้น	๑. นักท่องเที่ยวเข้ามาแวะเยี่ยมเยียนในท้องถิ่นมากขึ้น ๒. ตำบลท่าเรือกลายเป็นแหล่งท่องเที่ยวที่สำคัญทำให้ประชาชนมีรายได้มากขึ้น	กองช่าง
รวม	๑ โครงการ	-	-	๑,๐๐๐,๐๐๐	-	-	-	-	-	-	-

รายละเอียดโครงการพัฒนา  
แผนพัฒนาเทศบาล (พ.ศ. ๒๕๖๖ ถึง ๒๕๗๐) แก้ไขครั้งที่ ๑/๒๕๖๖  
เทศบาลเมืองท่าเรือพระแท่น

- ก. ยุทธศาสตร์ชาติ ๒๐ ปี ยุทธศาสตร์ที่ ๒ การสร้างความสามารถในการแข่งขัน
- ข. แผนพัฒนาเศรษฐกิจและสังคมแห่งชาติ ฉบับที่ ๑๓ หมายเหตุที่ ๒ ไทยเป็นจุดหมายของการท่องเที่ยวที่เน้นคุณภาพและความยั่งยืน
- ค. Sustainable Development Goals : SDGs เป้าหมายที่ ๘ ส่งเสริมการเติบโตทางเศรษฐกิจที่ต่อเนื่องครอบคลุมและยั่งยืน การจ้างงานเต็มที่มีผลิตภาพ และการมีงานที่เหมาะสมสำหรับทุกคน
- ง. ยุทธศาสตร์จังหวัดที่ ๔ การพัฒนาการท่องเที่ยวอัตลักษณ์คุณค่าสูงและเติบโตอย่างยั่งยืน
- จ. ยุทธศาสตร์การพัฒนาของ อปท. ในเขตจังหวัดที่ ๑ การพัฒนาด้านเศรษฐกิจ
๑. ยุทธศาสตร์การพัฒนาเศรษฐกิจ
- ๑.๒ กลยุทธ์ ส่งเสริมการประชาสัมพันธ์การท่องเที่ยว
- (๑) แผนงานศาสนาวัฒนธรรมและนันทนาการ

ที่	โครงการ	วัตถุประสงค์	เป้าหมาย (ผลผลิตของโครงการ)	งบประมาณ					ตัวชี้วัด (KPI)	ผลลัพธ์ที่คาดว่าจะได้รับ	หน่วยงาน รับผิดชอบหลัก
				๒๕๖๖ (บาท)	๒๕๖๗ (บาท)	๒๕๖๘ (บาท)	๒๕๖๙ (บาท)	๒๕๗๐ (บาท)			
๑	ส่งเสริมการท่องเที่ยว	๑. เพื่อแสดงออกให้เห็นว่าตำบลท่าเรือมีประวัติความเป็นมาจุดเด่นของดีที่น่าสนใจ ๒. เพื่อส่งเสริมการท่องเที่ยวภายในเขตเทศบาล และกระตุ้นเศรษฐกิจ ๓. เพิ่มรายได้ให้กับประชาชนในเขตเทศบาล	จัดกิจกรรมส่งเสริมการท่องเที่ยว และกิจกรรมถนนคนเดิน ภายในเขตเทศบาล	๒๐๐,๐๐๐	๒๐๐,๐๐๐	๒๐๐,๐๐๐	๒๐๐,๐๐๐	๒๐๐,๐๐๐	ร้อยละของจำนวนผู้ร่วมกิจกรรมมีความพึงพอใจมากกว่าร้อยละ ๘๐	๑. เกิดเวทีในการแสดงออกใหม่ๆ ๒. เป็นแหล่งเรียนรู้ที่ไม่ได้อยู่ในรั้วโรงเรียน ๓. คนท่าเรือมีความรัก ความสามัคคีมากขึ้น	สำนักปลัดเทศบาล
รวม	๑ โครงการ	-	-	๒๐๐,๐๐๐	๒๐๐,๐๐๐	๒๐๐,๐๐๐	๒๐๐,๐๐๐	๒๐๐,๐๐๐	-	-	-

**รายละเอียดโครงการพัฒนา**  
**แผนพัฒนาเทศบาล (พ.ศ. ๒๕๖๖ ถึง ๒๕๗๐) แก้ไขครั้งที่ ๑/๒๕๖๖**  
**เทศบาลเมืองท่าเรือพระแท่น**

- ก. ยุทธศาสตร์ชาติ ๒๐ ปี ยุทธศาสตร์ที่ ๒ การสร้างความสามารถในการแข่งขัน
- ข. แผนพัฒนาเศรษฐกิจและสังคมแห่งชาติ ฉบับที่ ๑๓ หมายเหตุที่ ๒ ไทยเป็นจุดหมายของการท่องเที่ยวที่เน้นคุณภาพและความยั่งยืน
- ค. Sustainable Development Goals : SDGs เป้าหมายที่ ๘ ส่งเสริมการเติบโตทางเศรษฐกิจที่ต่อเนื่องครอบคลุมและยั่งยืน การจ้างงานเต็มที่มีผลิตภาพ และการมีงานที่เหมาะสมสำหรับทุกคน
- ง. ยุทธศาสตร์จังหวัดที่ ๔ การพัฒนาการท่องเที่ยวอัตลักษณ์คุณค่าสูงและเติบโตอย่างยั่งยืน
- จ. ยุทธศาสตร์การพัฒนาของ อปท. ในเขตจังหวัดที่ ๑ การพัฒนาด้านเศรษฐกิจ
๑. ยุทธศาสตร์การพัฒนาเศรษฐกิจ
- ๑.๒ กลยุทธ์ ส่งเสริมการประชาสัมพันธ์การท่องเที่ยว
- (๒) แผนงานอุตสาหกรรมและการโยธา

ที่	โครงการ	วัตถุประสงค์	เป้าหมาย (ผลผลิตของโครงการ)	งบประมาณ					ตัวชี้วัด (KPI)	ผลที่คาดว่าจะได้รับ	หน่วยงาน รับผิดชอบหลัก
				๒๕๖๖ (บาท)	๒๕๖๗ (บาท)	๒๕๖๘ (บาท)	๒๕๖๙ (บาท)	๒๕๗๐ (บาท)			
๑	ติดตั้งป้ายชื่อถนน/ ซอย/ชุมชน	เพื่อให้บุคคลที่สัญจรไปมา โดยเฉพาะนักท่องเที่ยว มีความสะดวกในการ เดินทาง	ก่อสร้างพร้อมติดตั้งป้ายบอก ชื่อถนน ป้ายซอย ป้ายชุมชน ร้านค้าภายในเขตเทศบาล	๗๕๐,๐๐๐	-	-	-	-	ร้อยละ ของจำนวน ป้ายถนน เพิ่มมากขึ้น	มีป้ายบอกชื่อถนนแสดงให้ ประชาชนทั่วไปและผู้สัญจร ไปมาทราบ	กองช่าง
รวม	๑ โครงการ	-	-	๗๕๐,๐๐๐	-	-	-	-	-	-	-

**รายละเอียดโครงการพัฒนา**  
**แผนพัฒนาเทศบาล (พ.ศ. ๒๕๖๖ ถึง ๒๕๗๐) แก้ไขครั้งที่ ๑/๒๕๖๖**  
**เทศบาลเมืองท่าเรือพระแท่น**

แบบ ผ.๐๒

- ก. ยุทธศาสตร์ชาติ ๒๐ ปี ยุทธศาสตร์ที่ ๓ การพัฒนาและเสริมสร้างศักยภาพทรัพยากรมนุษย์
- ข. แผนพัฒนาเศรษฐกิจและสังคมแห่งชาติ ฉบับที่ ๑๓ หมายความว่า ๑๒ ไทยมีกำลังคนสมรรถนะสูง มุ่งเรียนรู้อย่างต่อเนื่องตอบสนองต่อโจทย์การพัฒนาแห่งอนาคต
- ค. Sustainable Development Goals : SDGs เป้าหมายที่ ๔ สร้างหลักประกันว่าทุกคนมีการศึกษาที่มีคุณภาพอย่างครอบคลุมและเท่าเทียม และสนับสนุนโอกาสในการเรียนรู้ตลอดชีวิต
- ง. ยุทธศาสตร์จังหวัดที่ ๑ การพัฒนาคุณภาพชีวิตประชาชนในทุกมิติ
- จ. ยุทธศาสตร์การพัฒนาของ อปท. ในเขตจังหวัดที่ ๓ การพัฒนาด้านสังคมและคุณภาพชีวิต
๒. ยุทธศาสตร์การพัฒนาคูณภาพชีวิตและสังคม
- ๒.๑ กลยุทธ์ ส่งเสริมการศึกษาให้มีประสิทธิภาพพร้อมสนับสนุนการกีฬาและกิจกรรมนันทนาการ
- (๑) แผนงานการศึกษา

ที่	โครงการ	วัตถุประสงค์	เป้าหมาย (ผลผลิตของโครงการ)	งบประมาณ					ตัวชี้วัด (KPI)	ผลที่คาดว่าจะได้รับ	หน่วยงาน รับผิดชอบหลัก
				๒๕๖๖ (บาท)	๒๕๖๗ (บาท)	๒๕๖๘ (บาท)	๒๕๖๙ (บาท)	๒๕๗๐ (บาท)			
๑	ส่งเสริมสุขภาพ อาหารเสริม (นม)	เพื่อให้นักเรียนได้รับการ บริการด้านสุขภาพอนามัย โดยดูแลรักษาสุขภาพของ ตนเอง	จัดซื้ออาหารเสริม (นม) สำหรับ นักเรียนในศูนย์พัฒนาเด็กเล็ก ทั้ง ๑ แห่ง โรงเรียนเทศบาล ๑ และโรงเรียนสังกัดสำนักงาน คณะกรรมการการศึกษาขั้น พื้นฐาน	๒,๙๔๕,๓๐๐ (เงินอุดหนุน)	๓,๐๑๔,๓๐๐ (เงินอุดหนุน)	๓,๐๒๙,๖๐๐ (เงินอุดหนุน)	๓,๐๒๙,๖๐๐ (เงินอุดหนุน)	๓,๐๒๙,๖๐๐ (เงินอุดหนุน)	ร้อยละของ นักเรียน มีความ สัมพันธ์ดี ในครอบครัว เพิ่มขึ้น	นักเรียนในสถานศึกษา ได้รับอาหารเสริม(นม) และมีสุขภาพอนามัย แข็งแรงเป็นไปตาม เจตนารมณ์ของรัฐบาล	กอง การศึกษา
๒	สนับสนุนค่าใช้จ่าย การบริหาร สถานศึกษา (โรงเรียนเทศบาล๑)	เพื่อส่งเสริมศักยภาพการ จัดการศึกษาท้องถิ่น	สนับสนุนค่าใช้จ่ายบริหาร สถานศึกษาสังกัดเทศบาล เมืองท่าเรือพระแท่น ดังนี้ - จัดจ้างทำอาหารกลางวัน สำหรับนักเรียนในสถานศึกษา ของเทศบาล - ส่งเสริมศักยภาพการจัดการ ศึกษา,ค่าจัดการเรียนการสอน ศูนย์พัฒนาเด็กเล็กและโรงเรียน เทศบาล ๑ (งบรายหัว) โดยดำเนินการ ดังนี้ - ปรับปรุงหลักสูตรสถานศึกษา - ประกันคุณภาพภายใน สถานศึกษา	๑๓,๔๒๘,๗๑๒	๑๓,๕๕๖,๗๐๙	๑๓,๖๑๕,๕๘๕	๑๓,๖๔๕,๕๘๕	๑๓,๖๔๕,๕๘๕	จำนวน นักเรียน ทั้งหมด ต้องได้รับ การพัฒนา ศักยภาพ	นักเรียน และบุคลากร ทางการศึกษาของ สถานศึกษาในสังกัด เทศบาลได้รับการ พัฒนาและมีศักยภาพ มากขึ้น	กอง การศึกษา

รายละเอียดโครงการพัฒนา  
แผนพัฒนาเทศบาล (พ.ศ. ๒๕๖๖ ถึง ๒๕๗๐) แก้ไขครั้งที่ ๑/๒๕๖๖  
เทศบาลเมืองท่าเรือพระแท่น

แบบ ผ.๐๒

- ก. ยุทธศาสตร์ชาติ ๒๐ ปี ยุทธศาสตร์ที่ ๓ การพัฒนาและเสริมสร้างศักยภาพทรัพยากรมนุษย์
- ข. แผนพัฒนาเศรษฐกิจและสังคมแห่งชาติ ฉบับที่ ๑๓ หมายความว่า ๑๒ ไทยมีกำลังคนสมรรถนะสูง มุ่งเรียนรู้อย่างต่อเนื่องตบโจทย์การพัฒนาแห่งอนาคต
- ค. Sustainable Development Goals : SDGs เป้าหมายที่ ๔ สร้างหลักประกันว่าทุกคนมีการศึกษาที่มีคุณภาพอย่างครอบคลุมและเท่าเทียม และสนับสนุนโอกาสในการเรียนรู้ตลอดชีวิต
- ง. ยุทธศาสตร์จังหวัดที่ ๑ การพัฒนาคุณภาพชีวิตประชาชนในทุกมิติ
- จ. ยุทธศาสตร์การพัฒนาของ อปท. ในเขตจังหวัดที่ ๓ การพัฒนาด้านสังคมและคุณภาพชีวิต
- ๒. ยุทธศาสตร์การพัฒนาคูณภาพชีวิตและสังคม
  - ๒.๑ กลยุทธ์ ส่งเสริมการศึกษาให้มีประสิทธิภาพพร้อมสนับสนุนการกีฬาและกิจกรรมนันทนาการ
  - (๑) แผนงานการศึกษา

ที่	โครงการ	วัตถุประสงค์	เป้าหมาย (ผลผลิตของโครงการ)	งบประมาณ					ตัวชี้วัด (KPI)	ผลที่คาดว่าจะได้รับ	หน่วยงาน รับผิดชอบหลัก
				๒๕๖๖ (บาท)	๒๕๖๗ (บาท)	๒๕๖๘ (บาท)	๒๕๖๙ (บาท)	๒๕๗๐ (บาท)			
			- รมรงค์เพื่อป้องกันยาเสพติด ในสถานศึกษาสำหรับโรงเรียน - ค่ายวิทยาศาสตร์ - โครงการหลักการพื้นฐาน คุณธรรมและลักษณะอันพึง ประสงค์ (ดี ปกติ ชั่ว) - ร้อยเรื่อง เยือนเมืองกาญจน์ - กิจกรรมแข่งขันกีฬาภายใน โรงเรียนเทศบาล ๑ - รักษาและพัฒนาสิ่งแวดล้อม โรงเรียน Green - ส่งเสริมทักษะอาชีพเพิ่มพลัง บวก (Little chef) - โครงการยกระดับ ผลสัมฤทธิ์ทางการเรียน - โครงการนวัตกรรมการศึกษา เพื่อการศึกษาไทย (ITFE) Innovation For Thai Education - โครงการระบบการดูแล								

**รายละเอียดโครงการพัฒนา**  
**แผนพัฒนาเทศบาล (พ.ศ. ๒๕๖๖ ถึง ๒๕๗๐) แก้ไขครั้งที่ ๑/๒๕๖๖**  
**เทศบาลเมืองท่าเรือพระแท่น**

แบบ ผ.๐๒

- ก. ยุทธศาสตร์ชาติ ๒๐ ปี ยุทธศาสตร์ที่ ๓ การพัฒนาและเสริมสร้างศักยภาพทรัพยากรมนุษย์
- ข. แผนพัฒนาเศรษฐกิจและสังคมแห่งชาติ ฉบับที่ ๑๓ หมายความว่า ๑๒ ไทยมีกำลังคนสมรรถนะสูง มุ่งเรียนรู้อย่างต่อเนื่องตบโจทย์การพัฒนาแห่งอนาคต
- ค. Sustainable Development Goals : SDGs เป้าหมายที่ ๔ สร้างหลักประกันว่าทุกคนมีการศึกษาที่มีคุณภาพอย่างครอบคลุมและเท่าเทียม และสนับสนุนโอกาสในการเรียนรู้ตลอดชีวิต
- ง. ยุทธศาสตร์จังหวัดที่ ๑ การพัฒนาคุณภาพชีวิตประชาชนในทุกมิติ
- จ. ยุทธศาสตร์การพัฒนาของ อปท. ในเขตจังหวัดที่ ๓ การพัฒนาด้านสังคมและคุณภาพชีวิต
- ๒. ยุทธศาสตร์การพัฒนาคูณภาพชีวิตและสังคม
  - ๒.๑ กลยุทธ์ ส่งเสริมการศึกษาให้มีประสิทธิภาพพร้อมสนับสนุนการกีฬาและกิจกรรมนันทนาการ
  - (๑) แผนงานการศึกษา

ที่	โครงการ	วัตถุประสงค์	เป้าหมาย (ผลผลิตของโครงการ)	งบประมาณ					ตัวชี้วัด (KPI)	ผลที่คาดว่าจะได้รับ	หน่วยงาน รับผิดชอบหลัก
				๒๕๖๖ (บาท)	๒๕๖๗ (บาท)	๒๕๖๘ (บาท)	๒๕๖๙ (บาท)	๒๕๗๐ (บาท)			
			ช่วยเหลือนักเรียนด้อยโอกาส และนักเรียนที่มีความต้องการ พิเศษ - โครงการสนับสนุนการพัฒนา ครูและโรงเรียนเพื่อยกระดับ คุณภาพการศึกษาทั้งระบบ - โครงการพัฒนาการเรียนรู้ และปรับตัวในยุคโควิด ๑๙ - กิจกรรมนักเรียน (ปฐมนิเทศ ฯลฯ) - โครงการเข้าค่ายพักแรม เดินทางไกลลูกเสือฯ - โรงเรียนส่งเสริมสุขภาพ - โครงการศึกษาเรียนรู้นอก สถานที่ ส่งเสริมการจัดการศึกษา ตั้งแต่ระดับอนุบาลจนจบ การศึกษาขั้นพื้นฐานให้แก่ นักเรียนโรงเรียนเทศบาล ๑ โดยดำเนินการดังนี้								

รายละเอียดโครงการพัฒนา  
แผนพัฒนาเทศบาล (พ.ศ. ๒๕๖๖ ถึง ๒๕๗๐) แก้ไขครั้งที่ ๑/๒๕๖๖  
เทศบาลเมืองท่าเรือพระแท่น

แบบ ผ.๐๒

- ก. ยุทธศาสตร์ชาติ ๒๐ ปี ยุทธศาสตร์ที่ ๓ การพัฒนาและเสริมสร้างศักยภาพทรัพยากรมนุษย์
- ข. แผนพัฒนาเศรษฐกิจและสังคมแห่งชาติ ฉบับที่ ๑๓ หมายความว่า ๑๒ ไทยมีกำลังคนสมรรถนะสูง มุ่งเรียนรู้อย่างต่อเนื่องตบโจทย์การพัฒนาแห่งอนาคต
- ค. Sustainable Development Goals : SDGs เป้าหมายที่ ๔ สร้างหลักประกันว่าทุกคนมีการศึกษาที่มีคุณภาพอย่างครอบคลุมและเท่าเทียม และสนับสนุนโอกาสในการเรียนรู้ตลอดชีวิต
- ง. ยุทธศาสตร์จังหวัดที่ ๑ การพัฒนาคุณภาพชีวิตประชาชนในทุกมิติ
- จ. ยุทธศาสตร์การพัฒนาของ อปท. ในเขตจังหวัดที่ ๓ การพัฒนาด้านสังคมและคุณภาพชีวิต
๒. ยุทธศาสตร์การพัฒนาคูณภาพชีวิตและสังคม
- ๒.๑ กลยุทธ์ ส่งเสริมการศึกษาให้มีประสิทธิภาพพร้อมสนับสนุนการกีฬาและกิจกรรมนันทนาการ
- (๑) แผนงานการศึกษา

ที่	โครงการ	วัตถุประสงค์	เป้าหมาย (ผลผลิตของโครงการ)	งบประมาณ					ตัวชี้วัด (KPI)	ผลที่คาดว่าจะได้รับ	หน่วยงาน รับผิดชอบหลัก
				๒๕๖๖ (บาท)	๒๕๖๗ (บาท)	๒๕๖๘ (บาท)	๒๕๖๙ (บาท)	๒๕๗๐ (บาท)			
			- ค่าหนังสือเรียน - ค่าเครื่องอุปกรณ์การเรียน - ค่าเครื่องแบบนักเรียน - ค่าจัดการเรียนการสอน (รายหัว) - ค่าปัจจัยพื้นฐานสำหรับ นักเรียนยากจน - พัฒนาห้องสมุดโรงเรียน - พัฒนาแหล่งเรียนรู้ในโรงเรียน - ค่าอินเทอร์เน็ต (สำหรับ อาคารเรียนและอาคารประกอบ ADSL และ WIFI) - ส่งเสริมกิจกรรมรักการอ่าน ในสถานศึกษา - โครงการห้องเรียน ๒ ภาษา - โครงการแหล่งเรียนรู้วิถีชีวิต เศรษฐกิจพอเพียง - โครงการจัดทำเอกสารข้อสอบ วัดผลสัมฤทธิ์ทางการเรียนทุก รายการระดับประเทศ								

รายละเอียดโครงการพัฒนา  
แผนพัฒนาเทศบาล (พ.ศ. ๒๕๖๖ ถึง ๒๕๗๐) แก้ไขครั้งที่ ๑/๒๕๖๖  
เทศบาลเมืองท่าเรือพระแท่น

แบบ ผ.๐๒

- ก. ยุทธศาสตร์ชาติ ๒๐ ปี ยุทธศาสตร์ที่ ๓ การพัฒนาและเสริมสร้างศักยภาพทรัพยากรมนุษย์
- ข. แผนพัฒนาเศรษฐกิจและสังคมแห่งชาติ ฉบับที่ ๑๓ หมายความว่า ๑๒ ไทยมีกำลังคนสมรรถนะสูง มุ่งเรียนรู้อย่างต่อเนื่องตบโจทย์การพัฒนาแห่งอนาคต
- ค. Sustainable Development Goals : SDGs เป้าหมายที่ ๔ สร้างหลักประกันว่าทุกคนมีการศึกษาที่มีคุณภาพอย่างครอบคลุมและเท่าเทียม และสนับสนุนโอกาสในการเรียนรู้ตลอดชีวิต
- ง. ยุทธศาสตร์จังหวัดที่ ๑ การพัฒนาคุณภาพชีวิตประชาชนในทุกมิติ
- จ. ยุทธศาสตร์การพัฒนาของ อปท. ในเขตจังหวัดที่ ๓ การพัฒนาด้านสังคมและคุณภาพชีวิต
๒. ยุทธศาสตร์การพัฒนาคูณภาพชีวิตและสังคม
- ๒.๑ กลยุทธ์ ส่งเสริมการศึกษาให้มีประสิทธิภาพพร้อมสนับสนุนการกีฬาและกิจกรรมนันทนาการ
- (๑) แผนงานการศึกษา

ที่	โครงการ	วัตถุประสงค์	เป้าหมาย (ผลผลิตของโครงการ)	งบประมาณ					ตัวชี้วัด (KPI)	ผลที่คาดว่าจะได้รับ	หน่วยงาน รับผิดชอบหลัก
				๒๕๖๖ (บาท)	๒๕๖๗ (บาท)	๒๕๖๘ (บาท)	๒๕๖๙ (บาท)	๒๕๗๐ (บาท)			
			- โครงการจ้างเหมาครูและบุคลากรทางการศึกษา (๑๔คน) - โครงการพัฒนาบุคลากรครูสู่มืออาชีพ - โครงการจ้างเหมาครูและบุคลากรทางการศึกษา อธิการ ๑ คน แม่บ้าน ๒ คน - โครงการยกระดับผลสัมฤทธิ์รูปแบบเทคโนโลยีดิจิทัล - ค่าเบี้ยประชุมของคณะกรรมการสถานศึกษาขั้นพื้นฐาน - ปรับปรุง ซ่อมแซม บำรุงรักษาวัสดุหรือครุภัณฑ์และสถานศึกษา - ค่าใช้จ่ายเกี่ยวกับการจัดหาปรับปรุง ซ่อมแซม หรือพัฒนาสิ่งอำนวยความสะดวก สาธารณูปโภค สาธารณูปการ - ค่าใช้จ่ายเกี่ยวกับการจัดหาปรับปรุง ซ่อมแซม บำรุงวัสดุ								



รายละเอียดโครงการพัฒนา  
แผนพัฒนาเทศบาล (พ.ศ. ๒๕๖๖ ถึง ๒๕๗๐) แก้ไขครั้งที่ ๑/๒๕๖๖  
เทศบาลเมืองท่าเรือพระแท่น

แบบ ผ.๐๒

- ก. ยุทธศาสตร์ชาติ ๒๐ ปี ยุทธศาสตร์ที่ ๓ การพัฒนาและเสริมสร้างศักยภาพทรัพยากรมนุษย์
- ข. แผนพัฒนาเศรษฐกิจและสังคมแห่งชาติ ฉบับที่ ๑๓ หมายความว่า ๑๒ ไทยมีกำลังคนสมรรถนะสูง มุ่งเรียนรู้อย่างต่อเนื่องตบโจทย์การพัฒนาแห่งอนาคต
- ค. Sustainable Development Goals : SDGs เป้าหมายที่ ๔ สร้างหลักประกันว่าทุกคนมีการศึกษาที่มีคุณภาพอย่างครอบคลุมและเท่าเทียม และสนับสนุนโอกาสในการเรียนรู้ตลอดชีวิต
- ง. ยุทธศาสตร์จังหวัดที่ ๑ การพัฒนาคุณภาพชีวิตประชาชนในทุกมิติ
- จ. ยุทธศาสตร์การพัฒนาของ อปท. ในเขตจังหวัดที่ ๓ การพัฒนาด้านสังคมและคุณภาพชีวิต
๒. ยุทธศาสตร์การพัฒนาคูณภาพชีวิตและสังคม
- ๒.๑ กลยุทธ์ ส่งเสริมการศึกษาให้มีประสิทธิภาพพร้อมสนับสนุนการกีฬาและกิจกรรมนันทนาการ
- (๑) แผนงานการศึกษา

ที่	โครงการ	วัตถุประสงค์	เป้าหมาย (ผลผลิตของโครงการ)	งบประมาณ					ตัวชี้วัด (KPI)	ผลที่คาดว่าจะได้รับ	หน่วยงาน รับผิดชอบหลัก
				๒๕๖๖ (บาท)	๒๕๖๗ (บาท)	๒๕๖๘ (บาท)	๒๕๖๙ (บาท)	๒๕๗๐ (บาท)			
			วัสดุหรือครุภัณฑ์สำนักงานและอาคารสถานที่กรณีที่มีความจำเป็นเร่งด่วน <ul style="list-style-type: none"> <li>- ค่าไฟฟ้า(สำหรับอาคารเรียนและอาคารประกอบ)</li> <li>- ค่าโทรศัพท์ (สำหรับอาคารเรียนและอาคารประกอบ</li> <li>- ค่าประปา (สำหรับอาคาร</li> <li>- ค่าวัสดุงานบ้านงานครัวสำหรับกิจการของสถานศึกษา</li> <li>ค่ากิจกรรมพัฒนาคุณภาพผู้เรียนนอกสถานที่                             <ul style="list-style-type: none"> <li>- จัดกิจกรรมฝึกศึกษาเรียนรู้</li> </ul> </li> <li>นอกสถานที่                             <ul style="list-style-type: none"> <li>- โครงการแข่งขันและส่งเสริมทักษะความเป็นเลิศทางวิชาการ</li> <li>- โครงการสื่อสำหรับการพัฒนาการพูด คิด และสื่อสารผู้เรียน</li> </ul> </li> </ul> คณิตศาสตร์,อังกฤษ								

รายละเอียดโครงการพัฒนา  
แผนพัฒนาเทศบาล (พ.ศ. ๒๕๖๖ ถึง ๒๕๗๐) แก้ไขครั้งที่ ๑/๒๕๖๖  
เทศบาลเมืองท่าเรือพระแท่น

แบบ ผ.๐๒

- ก. ยุทธศาสตร์ชาติ ๒๐ ปี ยุทธศาสตร์ที่ ๓ การพัฒนาและเสริมสร้างศักยภาพทรัพยากรมนุษย์
- ข. แผนพัฒนาเศรษฐกิจและสังคมแห่งชาติ ฉบับที่ ๑๓ หมายความว่า ๑๒ ไทยมีกำลังคนสมรรถนะสูง มุ่งเรียนรู้อย่างต่อเนื่องตบโจทย์การพัฒนาแห่งอนาคต
- ค. Sustainable Development Goals : SDGs เป้าหมายที่ ๔ สร้างหลักประกันว่าทุกคนมีการศึกษาที่มีคุณภาพอย่างครอบคลุมและเท่าเทียม และสนับสนุนโอกาสในการเรียนรู้ตลอดชีวิต
- ง. ยุทธศาสตร์จังหวัดที่ ๑ การพัฒนาคุณภาพชีวิตประชาชนในทุกมิติ
- จ. ยุทธศาสตร์การพัฒนาของ อปท. ในเขตจังหวัดที่ ๓ การพัฒนาด้านสังคมและคุณภาพชีวิต
๒. ยุทธศาสตร์การพัฒนาคูณภาพชีวิตและสังคม
- ๒.๑ กลยุทธ์ ส่งเสริมการศึกษาให้มีประสิทธิภาพพร้อมสนับสนุนการกีฬาและกิจกรรมนันทนาการ
- (๑) แผนงานการศึกษา

ที่	โครงการ	วัตถุประสงค์	เป้าหมาย (ผลผลิตของโครงการ)	งบประมาณ					ตัวชี้วัด (KPI)	ผลที่คาดว่าจะได้รับ	หน่วยงาน รับผิดชอบหลัก
				๒๕๖๖ (บาท)	๒๕๖๗ (บาท)	๒๕๖๘ (บาท)	๒๕๖๙ (บาท)	๒๕๗๐ (บาท)			
๓	จัดงานฉลองวันเด็กแห่งชาติ	เพื่อส่งเสริมให้เด็กและเยาวชนได้มีการแสดงออกในทางริเริ่มสร้างสรรค์	จัดงานฉลองวันเด็กแห่งชาติพร้อมจัดการแสดงและการละเล่นสำหรับเด็กและเยาวชน	๑๕๐,๐๐๐	๑๕๐,๐๐๐	๑๕๐,๐๐๐	๑๕๐,๐๐๐	๑๕๐,๐๐๐	ร้อยละของเด็กที่เข้าร่วมกิจกรรมได้เรียนรู้เพิ่มขึ้น	เด็กและเยาวชนได้มีโอกาสแสดงออกและตระหนักถึงหน้าที่ความรับผิดชอบของตนเองและสังคม	กองการศึกษา
๔	สนับสนุนค่าใช้จ่ายการบริหารสถานศึกษา (ศูนย์พัฒนาเด็กเล็กฯ)	เพื่อให้เด็กระดับก่อนวัยเรียนจำนวน ๗๐ คน มีน้ำหนักส่วนสูง และสมรรถภาพทางกายภาพตามเกณฑ์มาตรฐานได้รับสารอาหารที่เพียงพอ และถูกหลักโภชนา	- โครงการอาหารกลางวัน	๓๖๐,๑๕๐	๓๖๐,๑๕๐	๓๖๐,๑๕๐	๓๖๐,๑๕๐	๓๖๐,๑๕๐	จำนวนนักเรียนทั้งหมดต้องได้รับอาหารครบถ้วน	เด็กได้รับประทานอาหารที่มีคุณค่าตามหลักโภชนาการ มีน้ำหนักส่วนสูงและมีสมรรถภาพ ทางกาย แข็งแรงปราศจากโรคภัยไข้เจ็บ	กองการศึกษา
๕	ส่งเสริมศักยภาพเด็กและเยาวชน	เพื่อส่งเสริมเด็กและเยาวชนในเขตเทศบาลเป็นแกนนำในการทำกิจกรรมพัฒนาเด็กและเยาวชนในท้องถิ่น	จัดกิจกรรมสร้างความสัมพันธ์รวมทั้งการส่งเสริมให้ทำกิจกรรมพัฒนาท้องถิ่น	๒๐๐,๐๐๐	๒๐๐,๐๐๐	๒๐๐,๐๐๐	๒๐๐,๐๐๐	๒๐๐,๐๐๐	จำนวนเด็กนักเรียนที่เข้าร่วมกิจกรรมมีศักยภาพมากขึ้น	๑. เด็กได้ฝึกทักษะการเป็นผู้นำ ๒. มีกิจกรรมต่างๆ เพื่อส่งเสริมและพัฒนาเด็กและเยาวชน	กองการศึกษา

รายละเอียดโครงการพัฒนา  
แผนพัฒนาเทศบาล (พ.ศ. ๒๕๖๖ ถึง ๒๕๗๐) แก้ไขครั้งที่ ๑/๒๕๖๖  
เทศบาลเมืองท่าเรือพระแท่น

แบบ ผ.๐๒

- ก. ยุทธศาสตร์ชาติ ๒๐ ปี ยุทธศาสตร์ที่ ๓ การพัฒนาและเสริมสร้างศักยภาพทรัพยากรมนุษย์
- ข. แผนพัฒนาเศรษฐกิจและสังคมแห่งชาติ ฉบับที่ ๑๓ หมายความว่า ๑๒ ไทยมีกำลังคนสมรรถนะสูง มุ่งเรียนรู้อย่างต่อเนื่องตบโจทย์การพัฒนาแห่งอนาคต
- ค. Sustainable Development Goals : SDGs เป้าหมายที่ ๔ สร้างหลักประกันว่าทุกคนมีการศึกษาที่มีคุณภาพอย่างครอบคลุมและเท่าเทียม และสนับสนุนโอกาสในการเรียนรู้ตลอดชีวิต
- ง. ยุทธศาสตร์จังหวัดที่ ๑ การพัฒนาคุณภาพชีวิตประชาชนในทุกมิติ
- จ. ยุทธศาสตร์การพัฒนาของ อปท. ในเขตจังหวัดที่ ๓ การพัฒนาด้านสังคมและคุณภาพชีวิต
๒. ยุทธศาสตร์การพัฒนาคูณภาพชีวิตและสังคม
- ๒.๑ กลยุทธ์ ส่งเสริมการศึกษาให้มีประสิทธิภาพพร้อมสนับสนุนการกีฬาและกิจกรรมนันทนาการ
- (๑) แผนงานการศึกษา

ที่	โครงการ	วัตถุประสงค์	เป้าหมาย (ผลผลิตของโครงการ)	งบประมาณ					ตัวชี้วัด (KPI)	ผลที่คาดว่าจะได้รับ	หน่วยงาน รับผิดชอบหลัก
				๒๕๖๖ (บาท)	๒๕๖๗ (บาท)	๒๕๖๘ (บาท)	๒๕๖๙ (บาท)	๒๕๗๐ (บาท)			
๖	สนับสนุนอาหารกลางวันให้แก่โรงเรียนในสังกัด (สพฐ.)	เพื่อสนับสนุนค่าอาหารกลางวันให้แก่เด็กนักเรียนสังกัด (สพฐ.)	จ่ายเป็นเงินอุดหนุนสำหรับสนับสนุนอาหารกลางวัน โดยจัดสรรให้เด็กนักเรียนระดับอนุบาลจนถึงระดับประถมศึกษาปีที่ ๖ ในโรงเรียนเขตเทศบาลซึ่งสังกัดสำนักงานคณะกรรมการการศึกษาขั้นพื้นฐาน (สพฐ.)	๖,๕๓๑,๐๐๐	๖,๖๘๒,๒๐๐	๖,๗๑๕,๘๐๐	๖,๗๑๕,๘๐๐	๖,๗๑๕,๘๐๐	จำนวนนักเรียนทั้งหมดต้องได้รับอาหารกลางวัน	เทศบาลสามารถพัฒนาส่งเสริมและสนับสนุนรวมทั้งบริหารจัดการจัดการทางการศึกษาในทุกด้านทำให้มีพื้นฐานการศึกษาที่ดี	กองการศึกษา
รวม	๖ โครงการ	-	-	๒๓,๖๑๕,๑๖๒	๒๓,๙๖๓,๓๕๙	๒๔,๐๗๑,๑๓๕	๒๔,๑๐๑,๑๓๕	๒๔,๑๐๑,๑๓๕	-	-	

**รายละเอียดโครงการพัฒนา**  
**แผนพัฒนาเทศบาล (พ.ศ. ๒๕๖๖ ถึง ๒๕๗๐) แก้ไขครั้งที่ ๑/๒๕๖๖**  
**เทศบาลเมืองท่าเรือพระแท่น**

แบบ ผ.๐๒

- ก. ยุทธศาสตร์ชาติ ๒๐ ปี ยุทธศาสตร์ที่ ๓ การพัฒนาและเสริมสร้างศักยภาพทรัพยากรมนุษย์
- ข. แผนพัฒนาเศรษฐกิจและสังคมแห่งชาติ ฉบับที่ ๑๓ หมวดที่ ๑๒ ไทยมีกำลังคนสมรรถนะสูง มุ่งเรียนรู้อย่างต่อเนื่องตอโจทย์การพัฒนาแห่งอนาคต
- ค. Sustainable Development Goals : SDGs เป้าหมายที่ ๓ สร้างหลักประกันว่าคนมีชีวิตที่มีสุขภาพดีและส่งเสริมความเป็นอยู่ที่ดีสำหรับทุกคนทุกวัย
- ง. ยุทธศาสตร์จังหวัดที่ ๑ การพัฒนาคุณภาพชีวิตประชาชนในทุกมิติ
- จ. ยุทธศาสตร์การพัฒนาของ อปท. ในเขตจังหวัดที่ ๓ การพัฒนาด้านสังคมและคุณภาพชีวิต
๒. ยุทธศาสตร์การพัฒนาคุณภาพชีวิตและสังคม
- ๒.๑ กลยุทธ์ ส่งเสริมการศึกษาให้มีประสิทธิภาพพร้อมสนับสนุนการกีฬาและกิจกรรมนันทนาการ
- (๒) แผนงานอุตสาหกรรมและการโยธา

ที่	โครงการ	วัตถุประสงค์	เป้าหมาย (ผลผลิตของโครงการ)	งบประมาณและที่ผ่านมา					ตัวชี้วัด (KPI)	ผลที่คาดว่าจะได้รับ	หน่วยงาน รับผิดชอบหลัก
				๒๕๖๖ (บาท)	๒๕๖๗ (บาท)	๒๕๖๘ (บาท)	๒๕๖๙ (บาท)	๒๕๗๐ (บาท)			
๑	ปรับปรุงสระว่ายน้ำของเทศบาลเมืองท่าเรือพระแท่น	เพื่ออำนวยความสะดวกให้แก่ประชาชนผู้มาใช้บริการได้มากยิ่งขึ้น	ปรับปรุงสระว่ายน้ำของเทศบาล เช่น ปรับปรุงทางเดินรอบสระ ห้องน้ำ อัจฉริยะ ก่อสร้างหลังคาคลุมสระว่ายน้ำและอัจฉริยะเป็นต้น	-	-	-	๘,๘๐๐,๐๐๐	-	ร้อยละของประชาชนได้รับความพึงพอใจ	สามารถป้องกันแสงแดดและฝนประชาชนผู้มาใช้บริการได้รับความพึงพอใจมากยิ่งขึ้น	กองการศึกษา
รวม	๑ โครงการ	-	-	-	-	-	๘,๘๐๐,๐๐๐	-	-	-	

รายละเอียดโครงการพัฒนา  
แผนพัฒนาเทศบาล (พ.ศ. ๒๕๖๖ ถึง ๒๕๗๐) แก้ไขครั้งที่ ๑/๒๕๖๖  
เทศบาลเมืองท่าเรือพระแท่น

แบบ ผ.๐๒

- ก. ยุทธศาสตร์ชาติ ๒๐ ปี ยุทธศาสตร์ที่ ๓ การพัฒนาและเสริมสร้างศักยภาพทรัพยากรมนุษย์
- ข. แผนพัฒนาเศรษฐกิจและสังคมแห่งชาติ ฉบับที่ ๑๓ หมายความว่า ๑๒ ไทยมีกำลังคนสมรรถนะสูง มุ่งเรียนรู้อย่างต่อเนื่องตอบโจทย์การพัฒนาแห่งอนาคต
- ค. Sustainable Development Goals : SDGs เป้าหมายที่ ๔ สร้างหลักประกันว่าทุกคนมีการศึกษาที่มีคุณภาพอย่างครอบคลุมและเท่าเทียม และสนับสนุนโอกาสในการเรียนรู้ตลอดชีวิต
- ง. ยุทธศาสตร์จังหวัดที่ ๑ การพัฒนาคุณภาพชีวิตประชาชนในทุกมิติ
- จ. ยุทธศาสตร์การพัฒนาของ อปท. ในเขตจังหวัดที่ ๓ การพัฒนาด้านสังคม
๒. ยุทธศาสตร์การพัฒนาคูณภาพชีวิตและสังคม
- ๒.๒ กลยุทธ์ ส่งเสริม รักษา พัฒนา ประเพณี ศาสนา ศิลปวัฒนธรรมอันดีและภูมิปัญญาท้องถิ่น
- (๑) แผนงานศาสนาวัฒนธรรมและนันทนาการ

ที่	โครงการ	วัตถุประสงค์	เป้าหมาย (ผลผลิตของโครงการ)	งบประมาณ					ตัวชี้วัด (KPI)	ผลที่คาดว่าจะได้รับ	หน่วยงาน รับผิดชอบหลัก
				๒๕๖๖ (บาท)	๒๕๖๗ (บาท)	๒๕๖๘ (บาท)	๒๕๖๙ (บาท)	๒๕๗๐ (บาท)			
๑	ทำบุญตักบาตร วันขึ้นปีใหม่	เพื่ออนุรักษ์ขนบธรรมเนียม ประเพณี และวัฒนธรรม อันดีงามของชาติ	จัดให้มีการทำบุญตักบาตรใน วันที่ ๑ มกราคม ในตอนเช้า	๓๐,๐๐๐	๓๐,๐๐๐	๓๐,๐๐๐	๓๐,๐๐๐	๓๐,๐๐๐	ร้อยละของ จำนวนผู้ ร่วมกิจกรรม เพิ่มขึ้น	เด็กเยาวชนและประชาชน ทั่วไปได้มีโอกาสพบปะ สังสรรค์และทำบุญกุศล ร่วมกัน	กอง การศึกษา
๒	จัดงานประเพณี สงกรานต์	เพื่อส่งเสริมและอนุรักษ์ ประเพณีอันดีงามของ ของชาติและท้องถิ่น ให้ดำรงอยู่สืบไป	จัดขบวนแห่นางสงกรานต์ จัดให้ มีการทำบุญตักบาตร ทำพิธีรดน้ำ ดำหัวผู้สูงอายุ ทำพิธีสงฆ์ พระพุทธรูปและพระสงฆ์	๑๐๐,๐๐๐	๑๐๐,๐๐๐	๑๐๐,๐๐๐	๑๐๐,๐๐๐	๑๐๐,๐๐๐	ร้อยละของ จำนวนผู้ ร่วมกิจกรรม เพิ่มขึ้น	ประชาชนในท้องถิ่นได้มี โอกาสพบปะสังสรรค์ ทำบุญร่วมกันและร รตนน้ำขอพรผู้สูงอายุ	กอง การศึกษา
๓	ประเพณีแห่เทียน พรรษา	เพื่อให้ชุมชนและเทศบาลได้ มีส่วนร่วมในการจัดกิจกรรม หล่อเทียนพรรษาที่เทศบาล จัดขึ้น	จัดงานแห่เทียนพรรษาให้ ประชาชนร่วมขบวน	๓๐,๐๐๐	๓๐,๐๐๐	๓๐,๐๐๐	๓๐,๐๐๐	๓๐,๐๐๐	ร้อยละของ จำนวนผู้ ร่วมกิจกรรม เพิ่มขึ้น	ประชาชนทุกฝ่าย ทุกระดับได้มีโอกาส ร่วมกิจกรรม หล่อเทียนพรรษาที่จัดขึ้น	กอง การศึกษา
๔	ประเพณีลอยกระทง เดือน ๑๒	เพื่อเป็นการอนุรักษ์ ประเพณีไทยให้คงอยู่ต่อไป	จัดขบวนแห่และมีการประกวด ธิดานพมาศ	๑๐๐,๐๐๐	๑๐๐,๐๐๐	๑๐๐,๐๐๐	๑๐๐,๐๐๐	๑๐๐,๐๐๐	ร้อยละของ จำนวนผู้ร่วม กิจกรรมเพิ่มขึ้น	ประเพณีไทยได้รับการ อนุรักษ์ให้คงอยู่สืบต่อไป	กอง การศึกษา
๕	ส่งเสริมและ เทิดทูนสถาบัน พระมหากษัตริย์	๑. เพื่อส่งเสริมและสร้างจิต สำนึกให้ประชาชนทั่วไปได้ แสดงความจงรักภักดีต่อชาติ ศาสนา พระมหากษัตริย์ ๒. ส่งเสริมให้ประชาชนมี ส่วนร่วมในการดูแลรักษาสิ่งแวดล้อม	จัดกิจกรรมส่งเสริมและเทิดทูน สถาบันพระมหากษัตริย์ และจัด กิจกรรม Big Cleaning Day ในวันสำคัญต่างๆ	๖๐๐,๐๐๐	๖๐๐,๐๐๐	๖๐๐,๐๐๐	๖๐๐,๐๐๐	๖๐๐,๐๐๐	ร้อยละของ ผู้เข้าร่วม กิจกรรมได้ ถวาย พระพร เพิ่มขึ้น	ประชาชนได้มีโอกาสแสดง ตนในความจงรักภักดีต่อ ชาติศาสนาพระมหากษัตริย์ และประชาชนมีจิตสำนึก และร่วมกันดูแลรักษา สิ่งแวดล้อม	สำนักปลัด เทศบาล

รายละเอียดโครงการพัฒนา  
แผนพัฒนาเทศบาล (พ.ศ. ๒๕๖๖ ถึง ๒๕๗๐) แก้ไขครั้งที่ ๑/๒๕๖๖  
เทศบาลเมืองท่าเรือพระแท่น

แบบ ผ.๐๒

- ก. ยุทธศาสตร์ชาติ ๒๐ ปี ยุทธศาสตร์ที่ ๓ การพัฒนาและเสริมสร้างศักยภาพทรัพยากรมนุษย์
- ข. แผนพัฒนาเศรษฐกิจและสังคมแห่งชาติ ฉบับที่ ๑๓ หมายเหตุที่ ๑๒ ไทยมีกำลังคนสมรรถนะสูง มุ่งเรียนรู้อย่างต่อเนื่องตบโจทย์การพัฒนาแห่งอนาคต
- ค. Sustainable Development Goals : SDGs เป้าหมายที่ ๔ สร้างหลักประกันว่าทุกคนมีการศึกษาที่มีคุณภาพอย่างครอบคลุมและเท่าเทียม และสนับสนุนโอกาสในการเรียนรู้ตลอดชีวิต
- ง. ยุทธศาสตร์จังหวัดที่ ๑ การพัฒนาคุณภาพชีวิตประชาชนในทุกมิติ
- จ. ยุทธศาสตร์การพัฒนาของ อปท. ในเขตจังหวัดที่ ๓ การพัฒนาด้านสังคม
๒. ยุทธศาสตร์การพัฒนาคูณภาพชีวิตและสังคม
- ๒.๒ กลยุทธ์ ส่งเสริม รักษา พัฒนา ประเพณี ศาสนา ศิลปวัฒนธรรมอันดีและภูมิปัญญาท้องถิ่น
- (๑) แผนงานศาสนาวัฒนธรรมและนันทนาการ

ที่	โครงการ	วัตถุประสงค์	เป้าหมาย (ผลผลิตของโครงการ)	งบประมาณ					ตัวชี้วัด (KPI)	ผลที่คาดว่าจะได้รับ	หน่วยงาน รับผิดชอบหลัก
				๒๕๖๖ (บาท)	๒๕๖๗ (บาท)	๒๕๖๘ (บาท)	๒๕๖๙ (บาท)	๒๕๗๐ (บาท)			
๖	ส่งเสริมการจัดกิจกรรมทางศาสนา	๑. เพื่อเผยแพร่พุทธศาสนาให้เยาวชนและประชาชนเรียนรู้ เข้าใจ เห็นความสำคัญของศาสนา ๒. เพื่อให้เยาวชนและประชาชนได้มีโอกาสในการปฏิบัติกิจกรรมทางศาสนา ๓. เพื่อได้เรียนรู้หลักธรรมศาสนาและสามารถนำมาประยุกต์ใช้ได้ ๔. เพื่อน้อมรำลึกถึงวันสำคัญทางพุทธศาสนา	จัดกิจกรรมทางศาสนาที่สำคัญของไทย เช่น วันมาฆบูชา วันวิสาขบูชา วันอาสาฬหบูชา วันถือศีลออก วันเข้าพรรษา วันปวารณาออกพรรษา การจัดกิจกรรมอบรมสัมมนาทางด้านศาสนาต่างๆรวมถึงกิจกรรมศาสนาอื่นด้วย	๒๐,๐๐๐	๒๐,๐๐๐	๒๐,๐๐๐	๒๐,๐๐๐	๒๐,๐๐๐	ร้อยละ๖๐ของผู้เข้าร่วมกิจกรรมมีความพึงพอใจ	๑. ได้เผยแพร่พุทธศาสนา ประชาชน เยาวชน เรียนรู้ เข้าใจ ตระหนัก เห็นความสำคัญของพุทธศาสนา ๒. ประชาชนได้มีโอกาสปฏิบัติกิจกรรมทางศาสนาจากประสบการณ์จริง ๓. สามารถนำความรู้หลักธรรมมาประยุกต์ใช้กับการดำเนินชีวิตได้ ๔. ประชาชนได้น้อมรำลึกถึงวันสำคัญทางพุทธศาสนาและศาสนาอื่น	กองการศึกษา
๗	ส่งเสริมศิลปวัฒนธรรมท้องถิ่น	๑. เพื่อให้เด็ก เยาวชน และประชาชนได้เรียนรู้ศิลปวัฒนธรรมท้องถิ่น ๒. เพื่อส่งเสริมและเผยแพร่ศิลปวัฒนธรรมท้องถิ่น	จัดกิจกรรมส่งเสริมและเผยแพร่ศิลปวัฒนธรรมท้องถิ่นในพื้นที่เขตเทศบาลฯ เช่น วัฒนธรรมของลาวเวียงและศิลปวัฒนธรรมอื่นๆ	๒๐,๐๐๐	๒๐,๐๐๐	๒๐,๐๐๐	๒๐,๐๐๐	๒๐,๐๐๐	ร้อยละ๘๐ของผู้เข้าร่วมกิจกรรมมีความพึงพอใจ	เด็ก เยาวชน และประชาชนเห็นความสำคัญของศิลปวัฒนธรรมท้องถิ่นของตนเอง	กองการศึกษา

รายละเอียดโครงการพัฒนา  
แผนพัฒนาเทศบาล (พ.ศ. ๒๕๖๖ ถึง ๒๕๗๐) แก้ไขครั้งที่ ๑/๒๕๖๖  
เทศบาลเมืองท่าเรือพระแท่น

แบบ ผ.๐๒

- ก. ยุทธศาสตร์ชาติ ๒๐ ปี ยุทธศาสตร์ที่ ๓ การพัฒนาและเสริมสร้างศักยภาพทรัพยากรมนุษย์
- ข. แผนพัฒนาเศรษฐกิจและสังคมแห่งชาติ ฉบับที่ ๑๓ หมายเหตุที่ ๑๒ ไทยมีกำลังคนสมรรถนะสูง มุ่งเรียนรู้อย่างต่อเนื่องตอบสนองต่อโจทย์การพัฒนาแห่งอนาคต
- ค. Sustainable Development Goals : SDGs เป้าหมายที่ ๔ สร้างหลักประกันว่าทุกคนมีการศึกษาที่มีคุณภาพอย่างครอบคลุมและเท่าเทียม และสนับสนุนโอกาสในการเรียนรู้ตลอดชีวิต
- ง. ยุทธศาสตร์จังหวัดที่ ๑ การพัฒนาคุณภาพชีวิตประชาชนในทุกมิติ
- จ. ยุทธศาสตร์การพัฒนาของ อปท. ในเขตจังหวัดที่ ๓ การพัฒนาด้านสังคม
๒. ยุทธศาสตร์การพัฒนาคุณภาพชีวิตและสังคม
- ๒.๒ กลยุทธ์ ส่งเสริม รักษา พัฒนา ประเพณี ศาสนา ศิลปวัฒนธรรมอันดีและภูมิปัญญาท้องถิ่น
- (๑) แผนงานศาสนาวัฒนธรรมและนันทนาการ

ที่	โครงการ	วัตถุประสงค์	เป้าหมาย (ผลผลิตของโครงการ)	งบประมาณ					ตัวชี้วัด (KPI)	ผลที่คาดว่าจะได้รับ	หน่วยงาน รับผิดชอบหลัก
				๒๕๖๖ (บาท)	๒๕๖๗ (บาท)	๒๕๖๘ (บาท)	๒๕๖๙ (บาท)	๒๕๗๐ (บาท)			
๘	ก่อสร้างซุ้มเฉลิมพระเกียรติสถาบันพระมหากษัตริย์	เพื่อส่งเสริมและสร้างจิตสำนึกเทิดทูน และแสดงความจงรักภักดีต่อสถาบันพระมหากษัตริย์	ก่อสร้างซุ้มเฉลิมพระเกียรติเทิดทูนสถาบันพระมหากษัตริย์ภายในเขตเทศบาล	-	-	-	๕๐๐,๐๐๐	-	จำนวนซุ้มที่ทำการก่อสร้างเพิ่มขึ้น	มีสิ่งก่อสร้างที่แสดงออกถึงความจงรักภักดีต่อสถาบันพระมหากษัตริย์ และสำนึกในพระมหากรุณาธิคุณ	สำนักปลัดเทศบาล
รวม	๘ โครงการ	-	-	๙๐๐,๐๐๐	๙๐๐,๐๐๐	๙๐๐,๐๐๐	๑,๔๐๐,๐๐๐	๙๐๐,๐๐๐	-	-	

รายละเอียดโครงการพัฒนา  
แผนพัฒนาเทศบาล (พ.ศ. ๒๕๖๖ ถึง ๒๕๗๐) แก้ไขครั้งที่ ๑/๒๕๖๖  
เทศบาลเมืองท่าเรือพระแท่น

- ก. ยุทธศาสตร์ชาติ ๒๐ ปี ยุทธศาสตร์ที่ ๔ การสร้างโอกาสและความเสมอภาคทางสังคม  
ข. แผนพัฒนาเศรษฐกิจและสังคมแห่งชาติ ฉบับที่ ๑๓ หมายความว่า ๙ ไทยมีความยากจนข้ามรุ่นลดลง และมีความคุ้มครองทางสังคมที่เพียงพอเหมาะสม  
ค. Sustainable Development Goals : SDGs เป้าหมายที่ ๓ สร้างหลักประกันว่าคนมีชีวิตที่มีสุขภาพดีและส่งเสริมความเป็นอยู่ที่ดีสำหรับทุกคนทุกวัย  
ง. ยุทธศาสตร์จังหวัดที่ ๑ การพัฒนาคุณภาพชีวิตประชาชนในทุกมิติ  
จ. ยุทธศาสตร์การพัฒนาของ อปท. ในเขตจังหวัดที่ ๓ การพัฒนาด้านสังคมและคุณภาพชีวิต  
๒. ยุทธศาสตร์การพัฒนาคุณภาพชีวิตและสังคม  
๒.๓ กลยุทธ์ ส่งเสริมการมีส่วนร่วมให้ประชาชนด้านภัยยาเสพติด  
(๑) แผนงานการศึกษา

ที่	โครงการ	วัตถุประสงค์	เป้าหมาย (ผลผลิตของโครงการ)	งบประมาณและที่ผ่านมา					ตัวชี้วัด (KPI)	ผลลัพธ์ที่คาดว่าจะได้รับ	หน่วยงาน ที่รับผิดชอบ
				๒๕๖๖ (บาท)	๒๕๖๗ (บาท)	๒๕๖๘ (บาท)	๒๕๖๙ (บาท)	๒๕๗๐ (บาท)			
๑	ป้องกันและ แก้ไขปัญหา ยาเสพติด ในสถานศึกษา	๑. เพื่อให้ความรู้เกี่ยวกับโทษ ยาเสพติดแก่เยาวชน ๒. เพื่อสนับสนุนการป้องกัน ยาเสพติดตามนโยบายของ รัฐบาล	จัดอบรมเผยแพร่ความรู้แก่ เด็กและเยาวชน บละ ๑ ครั้ง	๒๐,๐๐๐	๒๐,๐๐๐	๒๐,๐๐๐	๒๐,๐๐๐	๒๐,๐๐๐	ร้อยละ ของผู้เข้า อบรมได้รับ ความรู้ เพิ่มขึ้น	เด็กและเยาวชนใน ท้องถิ่น มีความรู้ เกี่ยวกับยาเสพติด เพิ่มมากขึ้น	กอง การศึกษา
รวม	๑ โครงการ	-	-	๒๐,๐๐๐	๒๐,๐๐๐	๒๐,๐๐๐	๒๐,๐๐๐	๒๐,๐๐๐	-	-	



**รายละเอียดโครงการพัฒนา**  
**แผนพัฒนาเทศบาล (พ.ศ. ๒๕๖๖ ถึง ๒๕๗๐) แก้ไขครั้งที่ ๑/๒๕๖๖**  
**เทศบาลเมืองท่าเรือพระแท่น**

- ก. ยุทธศาสตร์ชาติ ๒๐ ปี ยุทธศาสตร์ที่ ๔ การสร้างโอกาสและความเสมอภาคทางสังคม
- ข. แผนพัฒนาเศรษฐกิจและสังคมแห่งชาติ ฉบับที่ ๑๓ หมายความว่า ๙ ไทยมีความยากจนข้ามรุ่นลดลง และมีความคุ้มครองทางสังคมที่เพียงพอเหมาะสม
- ค. Sustainable Development Goals : SDGs เป้าหมายที่ ๓ สร้างหลักประกันว่าคนมีชีวิตที่มีสุขภาพดีและส่งเสริมความเป็นอยู่ที่ดีสำหรับทุกคนทุกวัย
- ง. ยุทธศาสตร์จังหวัดที่ ๑ การพัฒนาคุณภาพชีวิตประชาชนในทุกมิติ
- จ. ยุทธศาสตร์การพัฒนาของ อปท. ในเขตจังหวัดที่ ๓ การพัฒนาด้านสังคมและคุณภาพชีวิต
๒. ยุทธศาสตร์การพัฒนาคุณภาพชีวิตและสังคม
- ๒.๓ กลยุทธ์ ส่งเสริมการมีส่วนร่วมให้ประชาชนด้านภัยยาเสพติด
- (๒) แผนงานสาธารณสุข

ที่	โครงการ	วัตถุประสงค์	เป้าหมาย (ผลผลิตของโครงการ)	งบประมาณและที่ผ่านมา					ตัวชี้วัด (KPI)	ผลลัพธ์ที่คาดว่าจะได้รับ	หน่วยงาน ที่รับผิดชอบ
				๒๕๖๖ (บาท)	๒๕๖๗ (บาท)	๒๕๖๘ (บาท)	๒๕๖๙ (บาท)	๒๕๗๐ (บาท)			
๑	ป้องกันและแก้ไข ปัญหายาเสพติด และเอดส์ด้าน สาธารณสุข	๑. เพื่อให้ประชาชนมีความรู้ ความเข้าใจและลดการแพร่ ระบาดของยาเสพติด ๒. เพื่อเพิ่มศักยภาพของ อ.ส.ม.แกนนำชุมชนแกนนำ สุขภาพ ๓. เพื่อให้นักเรียนนักศึกษา มีความรู้และเจตคติและ ทักษะชีวิตที่เป็นภูมิคุ้มกัน ต่อปัญหา	จัดอบรมให้ความรู้แก่ผู้ใช้ แรงงาน อ.ส.ม. ผู้นำชุมชน เยาวชน นักเรียน นักศึกษา อบรมกลุ่มผู้ใช้แรงงานใน เขตเทศบาลฯ เช่น ผู้ขับขี่ มอเตอร์ไซด์รับจ้าง	๕๐,๐๐๐	๕๐,๐๐๐	๕๐,๐๐๐	๕๐,๐๐๐	๕๐,๐๐๐	ร้อยละ ของผู้เข้า อบรมได้รับ ความรู้ เพิ่มขึ้น	๑. ประชาชนมีความรู้ความ เข้าใจและระมัดระวังการ ติดยามากขึ้น ๒. สามารถลดการแพร่ ระบาดของยาเสพติดให้ น้อยลง ๓. ผู้ติดยาเสพติดในชุมชน เข้าสู่กระบวนการบำบัด รักษาเพิ่มขึ้น	กอง สาธารณสุขฯ
รวม	๑ โครงการ	-	-	๕๐,๐๐๐	๕๐,๐๐๐	๕๐,๐๐๐	๕๐,๐๐๐	๕๐,๐๐๐	-	-	

รายละเอียดโครงการพัฒนา  
แผนพัฒนาเทศบาล (พ.ศ. ๒๕๖๖ ถึง ๒๕๗๐) แก้ไขครั้งที่ ๑/๒๕๖๖  
เทศบาลเมืองท่าเรือพระแท่น

- ก. ยุทธศาสตร์ชาติ ๒๐ ปี ยุทธศาสตร์ที่ ๔ การสร้างโอกาสและความเสมอภาคทางสังคม  
ข. แผนพัฒนาเศรษฐกิจและสังคมแห่งชาติ ฉบับที่ ๑๓ หมายความว่า ๙ ไทยมีความยากจนข้ามรุ่นลดลง และมีความคุ้มครองทางสังคมที่เพียงพอเหมาะสม  
ค. Sustainable Development Goals : SDGs เป้าหมายที่ ๓ สร้างหลักประกันว่าคนมีชีวิตที่มีสุขภาพดีและส่งเสริมความเป็นอยู่ที่ดีสำหรับทุกคนทุกวัย  
ง. ยุทธศาสตร์จังหวัดที่ ๑ การพัฒนาคุณภาพชีวิตประชาชนในทุกมิติ  
จ. ยุทธศาสตร์การพัฒนาของ อปท. ในเขตจังหวัดที่ ๓ การพัฒนาด้านสังคมและคุณภาพชีวิต  
๒. ยุทธศาสตร์การพัฒนาคุณภาพชีวิตและสังคม  
๒.๓ กลยุทธ์ ส่งเสริมการมีส่วนร่วมให้ประชาชนต้านภัยยาเสพติด  
(๓) แผนงานสร้างความเข้มแข็งของชุมชน

ที่	โครงการ	วัตถุประสงค์	เป้าหมาย (ผลผลิตของโครงการ)	งบประมาณและที่ผ่านมา					ตัวชี้วัด (KPI)	ผลลัพธ์ที่คาดว่าจะได้รับ	หน่วยงาน ที่รับผิดชอบ
				๒๕๖๖ (บาท)	๒๕๖๗ (บาท)	๒๕๖๘ (บาท)	๒๕๖๙ (บาท)	๒๕๗๐ (บาท)			
๑	เยาวชนรักกีฬา ท่าเรือพระแท่น	เพื่อให้เด็กและเยาวชน มีความรู้พื้นฐานเบื้องต้น เกี่ยวกับกีฬาฟุตบอล เพื่อ ให้เด็กและเยาวชน รู้ถึง ประโยชน์ของการเล่นกีฬา ไม่มั่วสุมกับยาเสพติด ใช้เวลาว่างให้เกิดประโยชน์	อบรมพื้นฐานการเล่นฟุตบอล กฎมารยาท เทคนิคการเล่น กีฬา อบรมให้ความรู้โทษของ ยาเสพติดกัญชาจรจร กฎหมาย และสิทธิการคุ้มครองเด็ก ฝึกซ้อมพื้นฐานการเล่นฟุตบอล	๓๐,๐๐๐	๓๐,๐๐๐	๓๐,๐๐๐	๓๐,๐๐๐	๓๐,๐๐๐	ร้อยละ ๑๐๐ ของผู้เข้ารับ การฝึกอบรม ได้รับความรู้ พื้นฐาน	เด็กและเยาวชน ได้ใช้เวลาว่างให้เกิด ประโยชน์ สามารถ พัฒนาความสามารถ ทักษะต่างๆได้	กอง สวัสดิการฯ
๒	ป้องกันและแก้ไข ปัญหายาเสพติดใน เขตเทศบาล	เพื่อป้องกันและแก้ไขปัญหายา เสพติด การเฝ้าระวัง เมเฮยาเสพติดแพร่ระบาด เนชุมชน	จัดอบรมให้ความรู้ยาเสพติดแก่ ประชาชน รวมทั้งจัดประชาคม เพื่อป้องกันและแก้ไขปัญหายา เสพติดในเขตเทศบาล	๓๐,๐๐๐	๓๐,๐๐๐	๓๐,๐๐๐	๓๐,๐๐๐	๓๐,๐๐๐	ร้อยละของ ผู้เข้าอบรม ได้รับความรู้ เพิ่มขึ้น	ประชาชนเดิมมีความรู้และ สามารถป้องกันและแก้ไข ปัญหาเสพติดให้หมดไป จากพื้นที่หรือเหลือน้อย ที่สุด	กอง สวัสดิการฯ
รวม	๒ โครงการ	-	-	๖๐,๐๐๐	๖๐,๐๐๐	๖๐,๐๐๐	๖๐,๐๐๐	๖๐,๐๐๐	-	-	

รายละเอียดโครงการพัฒนา  
แผนพัฒนาเทศบาล (พ.ศ. ๒๕๖๖ ถึง ๒๕๗๐)แก้ไขครั้งที่ ๑/๒๕๖๖  
เทศบาลเมืองท่าเรือพระแท่น

แบบ ผ.๐๒

- ก. ยุทธศาสตร์ชาติ ๒๐ ปี ยุทธศาสตร์ที่ ๔ การสร้างโอกาสและความเสมอภาคทางสังคม
- ข. แผนพัฒนาเศรษฐกิจและสังคมแห่งชาติ ฉบับที่ ๑๓ หมายความว่า ๑๑ ไทยสามารถลดความเสี่ยงและผลกระทบจากภัยธรรมชาติและการเปลี่ยนแปลงสภาพภูมิอากาศ
- ค. Sustainable Development Goals : SDGs เป้าหมายที่ ๓ สร้างหลักประกันว่าคนมีชีวิตที่มีสุขภาพดีและส่งเสริมความเป็นอยู่ที่ดีสำหรับทุกคนทุกวัย
- ง. ยุทธศาสตร์จังหวัดที่ ๑ การพัฒนาคุณภาพชีวิตประชาชนในทุกมิติ
- จ. ยุทธศาสตร์การพัฒนาของ อปท. ในเขตจังหวัดที่ ๓ การพัฒนาด้านสังคมและคุณภาพชีวิต
๒. ยุทธศาสตร์การพัฒนาคูณภาพชีวิตและสังคม
- ๒.๔ กลยุทธ์ เสริมสร้างความปลอดภัยในสาธารณสมบัติ ชีวิตและทรัพย์สินของประชาชน
- (๑) แผนงานการรักษาความสงบภายใน

ที่	โครงการ	วัตถุประสงค์	เป้าหมาย (ผลผลิตของโครงการ)	งบประมาณ					ตัวชี้วัด (KPI)	ผลที่คาดว่าจะได้รับ	หน่วยงาน รับผิดชอบหลัก
				๒๕๖๖ (บาท)	๒๕๖๗ (บาท)	๒๕๖๘ (บาท)	๒๕๖๙ (บาท)	๒๕๗๐ (บาท)			
๑	ฝึกอบรมหรือทบทวนอาสาสมัครป้องกันภัยฝ่ายพลเรือน	เพื่อเพิ่มประสิทธิภาพในการบริการ การจัดการด้านการป้องกันและบรรเทาสาธารณภัยเยาวชน	จัดฝึกอบรมอาสาสมัครป้องกันภัยฝ่ายพลเรือน จำนวน ๑ ครั้ง	๑๐,๐๐๐	๑๐,๐๐๐	๑๐,๐๐๐	๑๐,๐๐๐	๑๐,๐๐๐	สมาชิก อปพร.มี ประสิทธิภาพมากขึ้น	อาสาสมัครป้องกันภัยฝ่ายพลเรือนสามารถปฏิบัติหน้าที่ได้อย่างมีประสิทธิภาพ	สำนักปลัดเทศบาล
๒	อบรมให้ความรู้เกี่ยวกับการป้องกันและระงับอัคคีภัยให้แก่โรงเรียนภายในเขตเทศบาล	เพื่อเสริมสร้างความรู้ในการป้องกัน และระงับอัคคีภัยเบื้องต้นให้แก่นักเรียนในโรงเรียนภายในเขตเทศบาล	จัดฝึกอบรมเรื่องการป้องกันอัคคีภัยให้แก่แก่นักเรียนในโรงเรียนภายในเขตเทศบาล จำนวน ๗ โรงเรียน	๔๐,๐๐๐	๔๐,๐๐๐	๔๐,๐๐๐	๔๐,๐๐๐	๔๐,๐๐๐	นักเรียนที่ รับการอบรม มีความรู้ มากขึ้น	เด็กนักเรียนมีความรู้และสามารถช่วยเหลือตนเองหรือมีส่วนร่วมการป้องกันและระงับอัคคีภัยเบื้องต้น	สำนักปลัดเทศบาล
๓	เสริมสร้างศักยภาพชุมชนและการฝึกซ้อมแผนป้องกันและบรรเทาสาธารณภัย	เพื่อให้ชุมชนในพื้นที่เสี่ยงภัยมีความพร้อมในการจัดการสาธารณภัยของชุมชนอย่างเป็นระบบโดยชุมชนคิดเองทำเองและใช้ทรัพยากรของชุมชนเอง	จัดทำแผนป้องกันและบรรเทาสาธารณภัย และฝึกซ้อมแผนอย่างสม่ำเสมอ มีระบบเฝ้าระวังและแจ้งเตือนภัย และมี อปพร.หรือมีมิสเตอร์เตือนภัย โดยประสานงานกับสนง.ป้องกันฯจังหวัดกาญจนบุรี อำเภอท่ามะกา สนง.สาธารณสุขจังหวัด สนง. พัฒนาชุมชนจังหวัด	๓๐,๐๐๐	๓๐,๐๐๐	๓๐,๐๐๐	๓๐,๐๐๐	๓๐,๐๐๐	ร้อยละ ของ ประชาชน ที่มีความ พร้อมใน การจัดการ สาธารณภัย	สามารถป้องกันและลดความสูญเสียได้อย่างมีประสิทธิภาพ	สำนักปลัดเทศบาล

**รายละเอียดโครงการพัฒนา**  
**แผนพัฒนาเทศบาล (พ.ศ. ๒๕๖๖ ถึง ๒๕๗๐)แก้ไขครั้งที่ ๑/๒๕๖๖**  
**เทศบาลเมืองท่าเรือพระแท่น**

แบบ ผ.๐๒

- ก. ยุทธศาสตร์ชาติ ๒๐ ปี ยุทธศาสตร์ที่ ๔ การสร้างโอกาสและความเสมอภาคทางสังคม
- ข. แผนพัฒนาเศรษฐกิจและสังคมแห่งชาติ ฉบับที่ ๑๓ หมายความว่า ๑๑ ไทยสามารถลดความเสี่ยงและผลกระทบจากภัยธรรมชาติและการเปลี่ยนแปลงสภาพภูมิอากาศ
- ค. Sustainable Development Goals : SDGs เป้าหมายที่ ๓ สร้างหลักประกันว่าคนมีชีวิตที่มีสุขภาพดีและส่งเสริมความเป็นอยู่ที่ดีสำหรับทุกคนทุกวัย
- ง. ยุทธศาสตร์จังหวัดที่ ๑ การพัฒนาคุณภาพชีวิตประชาชนในทุกมิติ
- จ. ยุทธศาสตร์การพัฒนาของ อปท. ในเขตจังหวัดที่ ๓ การพัฒนาด้านสังคมและคุณภาพชีวิต
- ๒. ยุทธศาสตร์การพัฒนาคูณภาพชีวิตและสังคม
  - ๒.๔ กลยุทธ์ เสริมสร้างความปลอดภัยในสาธารณสมบัติ ชีวิตและทรัพย์สินของประชาชน
  - (๑) แผนงานการรักษาความสงบภายใน

ที่	โครงการ	วัตถุประสงค์	เป้าหมาย (ผลผลิตของโครงการ)	งบประมาณ					ตัวชี้วัด (KPI)	ผลที่คาดว่าจะได้รับ	หน่วยงาน รับผิดชอบหลัก
				๒๕๖๖ (บาท)	๒๕๖๗ (บาท)	๒๕๖๘ (บาท)	๒๕๖๙ (บาท)	๒๕๗๐ (บาท)			
๔	ถนนสีขาว	เพื่อสร้างจิตสำนึกในการขับขี่และเพิ่มความปลอดภัยบนท้องถนน	จัดอบรมให้ความรู้ขับขี่ปลอดภัยให้แก่ เยาวชน อปพร. และประชาชนทั่วไป พร้อมจัดกิจกรรมรณรงค์ความปลอดภัยบนท้องถนนให้คนขับขี่มีจิตสำนึก เช่น ใส่หมวกกันน็อคและใช้กฎจราจรที่ถูกต้อง	๑๐,๐๐๐	๑๐,๐๐๐	๑๐,๐๐๐	๑๐,๐๐๐	๑๐,๐๐๐	จำนวนประชาชนที่มีความปลอดภัยในชีวิตและทรัพย์สินมากขึ้น	สามารถลดอุบัติเหตุบนถนนให้น้อยลงได้	สำนักปลัดเทศบาล
รวม	๔ โครงการ	-	-	๔๐,๐๐๐	๔๐,๐๐๐	๔๐,๐๐๐	๔๐,๐๐๐	๔๐,๐๐๐	-	-	

รายละเอียดโครงการพัฒนา  
 แผนพัฒนาเทศบาล (พ.ศ. ๒๕๖๖ ถึง ๒๕๗๐)แก้ไขครั้งที่ ๑/๒๕๖๖  
 เทศบาลเมืองท่าเรือพระแท่น

- ก. ยุทธศาสตร์ชาติ ๒๐ ปี ยุทธศาสตร์ที่ ๔ การสร้างโอกาสและความเสมอภาคทางสังคม
- ข. แผนพัฒนาเศรษฐกิจและสังคมแห่งชาติ ฉบับที่ ๑๓ หมายเหตุที่ ๑๑ ไทยสามารถลดความเสี่ยงและผลกระทบจากภัยธรรมชาติและการเปลี่ยนแปลงสภาพภูมิอากาศ และหมายเหตุที่ ๑๒ ไทยมีกำลังคนสมรรถนะสูง มุ่งเรียนรู้อย่างต่อเนื่องตอบโต้ภัยการพัฒนาแห่งอนาคต
- ค. Sustainable Development Goals : SDGs เป้าหมายที่ ๓ สร้างหลักประกันว่าคนมีชีวิตที่มีสุขภาพดีและส่งเสริมความเป็นอยู่ที่ดีสำหรับทุกคนทุกวัย
- ง. ยุทธศาสตร์จังหวัดที่ ๑ การพัฒนาคุณภาพชีวิตประชาชนในทุกมิติ
- จ. ยุทธศาสตร์การพัฒนาของ อปท. ในเขตจังหวัดที่ ๓ การพัฒนาด้านสังคมและคุณภาพชีวิต
- ๒. ยุทธศาสตร์การพัฒนาคุณภาพชีวิตและสังคม
  - ๒.๔ กลยุทธ์ เสริมสร้างความปลอดภัยในสาธารณสุขสมบัติ ชีวิตและทรัพย์สินของประชาชน
  - (๒) แผนงานอุตสาหกรรมและการโยธา

ที่	โครงการ	วัตถุประสงค์	เป้าหมาย (ผลผลิตของโครงการ)	งบประมาณและที่ผ่านมา					ตัวชี้วัด (KPI)	ผลที่คาดว่าจะได้รับ	หน่วยงาน รับผิดชอบหลัก
				๒๕๖๖ (บาท)	๒๕๖๗ (บาท)	๒๕๖๘ (บาท)	๒๕๖๙ (บาท)	๒๕๗๐ (บาท)			
๑	ปรับปรุงอาคารสำนักงานป้องกันและบรรเทาสาธารณภัย	ป้องกันและบรรเทาสาธารณภัยให้อยู่ในสภาพสมบูรณ์ ดูเป็นระเบียบเรียบร้อย	ปรับปรุงสำนักงานป้องกันและบรรเทาสาธารณภัย	-	๑,๒๐๐,๐๐๐	-	-	-	สภาพอาคารที่ดีขึ้น	อาคารสำนักงานป้องกันมีมาตรฐานและอยู่ในสภาพที่ดีขึ้น	สำนักปลัดเทศบาล
รวม	๑ โครงการ	-	-	-	๑,๒๐๐,๐๐๐	-	-	-	-	-	

**รายละเอียดโครงการพัฒนา**  
**แผนพัฒนาเทศบาล (พ.ศ. ๒๕๖๖ ถึง ๒๕๗๐)แก้ไขครั้งที่ ๑/๒๕๖๖**  
**เทศบาลเมืองท่าเรือพระแท่น**

- ก. ยุทธศาสตร์ชาติ ๒๐ ปี ยุทธศาสตร์ที่ ๓ การพัฒนาและเสริมสร้างศักยภาพทรัพยากรมนุษย์ และยุทธศาสตร์ที่ ๔ การสร้างโอกาสความเสมอภาคและเท่าเทียมกันทางสังคม
- ข. แผนพัฒนาเศรษฐกิจและสังคมแห่งชาติ ฉบับที่ ๑๓ หมายความว่า ๙ ไทยมีความยากจนข้ามรุ่นลดลง และมีความคุ้มครองทางสังคมที่เพียงพอเหมาะสม
- ค. Sustainable Development Goals : SDGs เป้าหมายที่ ๓ สร้างหลักประกันว่าคนมีชีวิตที่มีสุขภาพดีและส่งเสริมความเป็นอยู่ที่ดีสำหรับทุกคนทุกวัย
- ง. ยุทธศาสตร์จังหวัดที่ ๑ การพัฒนาคุณภาพชีวิตประชาชนในทุกมิติ
- จ. ยุทธศาสตร์การพัฒนาของ อปท. ในเขตจังหวัดที่ ๓ การพัฒนาด้านสังคมและคุณภาพชีวิต
๒. ยุทธศาสตร์การพัฒนาคุณภาพชีวิตและสังคม
- ๒.๕ กลยุทธ์ ส่งเสริมสวัสดิการและการให้สังคมสงเคราะห์แก่ประชาชน
- (๑) แผนงานบริหารงานทั่วไป

ที่	โครงการ	วัตถุประสงค์	เป้าหมาย (ผลผลิตของโครงการ)	งบประมาณและที่ผ่านมา					ตัวชี้วัด (KPI)	ผลลัพธ์ที่คาดว่าจะได้รับ	หน่วยงาน ที่รับผิดชอบ
				๒๕๖๖ (บาท)	๒๕๖๗ (บาท)	๒๕๖๘ (บาท)	๒๕๖๙ (บาท)	๒๕๗๐ (บาท)			
๑	สนับสนุนการดำเนินงานตามภารกิจของเหล่ากาชาดจังหวัดกาญจนบุรี	เพื่อให้การสงเคราะห์และช่วยเหลือบรรเทาทุกข์ผู้ประสบภัยพิบัติ ผู้ยากไร้ ผู้พิการ และผู้ด้อยโอกาส ในจังหวัดกาญจนบุรีให้มีคุณภาพชีวิตที่ดีขึ้น	สนับสนุนงบประมาณให้แก่เหล่ากาชาดจังหวัดกาญจนบุรี เพื่อช่วยเหลือประชาชนที่ยากจน หรือผู้ประสบภัย อุทกภัย วาตภัยหรือผู้เจ็บป่วย อนาถา เด็กและเยาวชนที่ขาดแคลนทุนทรัพย์ในการศึกษาเล่าเรียน ในพื้นที่ ๑๓ อำเภอ	๕๐,๐๐๐	๕๐,๐๐๐	๕๐,๐๐๐	๕๐,๐๐๐	๕๐,๐๐๐	อุดหนุน เงินให้ สนง. เหล่ากาชาด ปีละ ๑ ครั้ง	ประชาชนผู้ประสบภัยและผู้ยากไร้ได้รับการช่วยเหลือเด็กและเยาวชนมีโอกาสได้ศึกษาเล่าเรียนและมีคุณภาพชีวิตที่ดีขึ้น	สำนักปลัด เทศบาล
รวม	๑ โครงการ	-	-	๕๐,๐๐๐	๕๐,๐๐๐	๕๐,๐๐๐	๕๐,๐๐๐	๕๐,๐๐๐	-	-	

รายละเอียดโครงการพัฒนา  
แผนพัฒนาเทศบาล (พ.ศ. ๒๕๖๖ ถึง ๒๕๗๐)แก้ไขครั้งที่ ๑/๒๕๖๖

เทศบาลเมืองท่าเรือพระแท่น

ก. ยุทธศาสตร์ชาติ ๒๐ ปี ยุทธศาสตร์ที่ ๓ การพัฒนาและเสริมสร้างศักยภาพทรัพยากรมนุษย์ และยุทธศาสตร์ที่ ๔ การสร้างโอกาสความเสมอภาคและเท่าเทียมกันทางสังคม

ข. แผนพัฒนาเศรษฐกิจและสังคมแห่งชาติ ฉบับที่ ๑๓ หมวดหมายที่ ๙ ไทยมีความยากจนข้ามรุ่นลดลง และมีความคุ้มครองทางสังคมที่เพียงพอเหมาะสม

ค. Sustainable Development Goals : SDGs เป้าหมายที่ ๓ สร้างหลักประกันว่าคนมีชีวิตที่มีสุขภาพดีและส่งเสริมความเป็นอยู่ที่ดีสำหรับทุกคนทุกวัย

ง. ยุทธศาสตร์จังหวัดที่ ๑ การพัฒนาคุณภาพชีวิตประชาชนในทุกมิติ

จ. ยุทธศาสตร์การพัฒนาของ อปท. ในเขตจังหวัดที่ ๓ การพัฒนาด้านสังคมและคุณภาพชีวิต

๒. ยุทธศาสตร์การพัฒนาคูณภาพชีวิตและสังคม

๒.๕ กลยุทธ์ ส่งเสริมสวัสดิการและการให้สังคมสงเคราะห์แก่ประชาชน

(๒) แผนงานสังคมสงเคราะห์

ที่	โครงการ	วัตถุประสงค์	เป้าหมาย (ผลผลิตของโครงการ)	งบประมาณ					ตัวชี้วัด (KPI)	ผลที่คาดว่าจะได้รับ	หน่วยงาน รับผิดชอบ หลัก
				๒๕๖๖ (บาท)	๒๕๖๗ (บาท)	๒๕๖๘ (บาท)	๒๕๖๙ (บาท)	๒๕๗๐ (บาท)			
๑	ให้ความช่วยเหลือ ประชาชนด้านการ ส่งเสริมและพัฒนา คุณภาพชีวิต	เพื่อส่งเสริมการดำเนินงาน ศูนย์ช่วยเหลือ ประชาชนของ อปท. เพื่อให้การช่วยเหลือ ประชาชนที่ประสงค์ ขอรับความช่วยเหลือ ในด้านต่างๆตามระเบียบฯ	ประชาชนผู้ประสบ ปัญหาสังคมในเขต เทศบาลเมืองท่าเรือ พระแท่น จำนวน ๑๙ ชุมชน	๑๐๐,๐๐๐	๑๐๐,๐๐๐	๑๐๐,๐๐๐	๑๐๐,๐๐๐	๑๐๐,๐๐๐	ประชาชน ผู้ประสบ ปัญหาได้รับ การช่วยเหลือ ตามระเบียบฯ ร้อยละ ๘๐ ได้รับความ พึงพอใจ	ประชาชนผู้ประสบ ปัญหาทางสังคมได้รับ บริการจากศูนย์ช่วย เหลือประชาชนเทศบาล สามารถช่วยเหลือได้ ตรงตามความต้องการ และเหมาะสม	กอง สวัสดิการฯ
รวม	๑ โครงการ	-	-	๑๐๐,๐๐๐	๑๐๐,๐๐๐	๑๐๐,๐๐๐	๑๐๐,๐๐๐	๑๐๐,๐๐๐	-	-	

รายละเอียดโครงการพัฒนา  
แผนพัฒนาเทศบาล (พ.ศ. ๒๕๖๖ ถึง ๒๕๗๐)แก้ไขครั้งที่ ๑/๒๕๖๖  
เทศบาลเมืองท่าเรือพระแท่น

- ก. ยุทธศาสตร์ชาติ ๒๐ ปี ยุทธศาสตร์ที่ ๔ การสร้างโอกาสและความเสมอภาคทางสังคม  
 ข. แผนพัฒนาเศรษฐกิจและสังคมแห่งชาติ ฉบับที่ ๑๓ หมายความว่า ๙ ไทยมีความยากจนข้ามรุ่นลดลง และมีความคุ้มครองทางสังคมที่เพียงพอเหมาะสม  
 ค. Sustainable Development Goals : SDGs เป้าหมายที่ ๓ สร้างหลักประกันว่าคนมีชีวิตที่มีสุขภาพดีและส่งเสริมความเป็นอยู่ที่ดีสำหรับทุกคนทุกวัย  
 ง. ยุทธศาสตร์จังหวัดที่ ๑ การพัฒนาคุณภาพชีวิตประชาชนในทุกมิติ  
 จ. ยุทธศาสตร์การพัฒนาของ อปท. ในเขตจังหวัดที่ ๓ การพัฒนาด้านสังคมและคุณภาพชีวิต  
 ๒. ยุทธศาสตร์การพัฒนาคุณภาพชีวิตและสังคม  
 ๒.๖ กลยุทธ์ ส่งเสริมให้ชุมชนมีส่วนร่วมในการบริหารและพัฒนาชุมชนของตน  
 (๑) แผนงานบริหารงานทั่วไป

ที่	โครงการ	วัตถุประสงค์	เป้าหมาย (ผลผลิตของโครงการ)	งบประมาณและที่ผ่านมา					ตัวชี้วัด (KPI)	ผลลัพธ์ที่คาดว่าจะได้รับ	หน่วยงาน ที่รับผิดชอบ
				๒๕๖๖ (บาท)	๒๕๖๗ (บาท)	๒๕๖๘ (บาท)	๒๕๖๙ (บาท)	๒๕๗๐ (บาท)			
๑	ประชุมประชาคม ระดับเมือง	๑. เพื่อรับฟัง แลกเปลี่ยนความคิดเห็นข้อมูลปัญหา/ความเดือดร้อน ความต้องการ และร่วมกันหาแนวทางการแก้ไข ปัญหาของประชาชนในท้องถิ่น ๒. เพื่อให้ได้ข้อมูลวิเคราะห์หาประเด็นการพัฒนากำหนดยุทธศาสตร์/แนวทางการพัฒนา ๓. เพื่อส่งเสริมสนับสนุนการจัดทำแผนชุมชน ๔. เพื่อนำข้อมูลไปกำหนดแผนงานโครงการบรรจุในแผนพัฒนาเทศบาล	คณะกรรมการพัฒนาเทศบาลร่วมกับเทศบาล จัดประชุมประชาคมท้องถิ่นระดับเมือง	๖,๐๐๐	๖,๐๐๐	๖,๐๐๐	๖,๐๐๐	๖,๐๐๐	- จำนวน ข้อมูลปัญหา/ คตค.ของ ชุมชนครบ ทั้ง๑๙ชุมชน จำนวนผู้เข้า ร่วมประชาคม ไม่น้อยกว่า กึ่งหนึ่งของ จำนวน สัดส่วน ประชาคม	๑. เทศบาลมีข้อมูล ปัญหาความต้องการ ของประชาชนมาใช้ ในการจัดทำแผน พัฒนาเทศบาล ๒. ประชาชนมีส่วน ร่วมคิดร่วมทำ ร่วมทำและร่วมแก้ไข ปัญหาของชุมชน	กอง ยุทธศาสตร์ และ งบประมาณ
๒	สนับสนุนการ บริหารอำนวยการ ศูนย์ปฏิบัติการ ช่วยเหลือ ประชาชนของ องค์กรปกครอง	เพื่อให้มีสถานที่กลางในการประสานการช่วยเหลือประชาชนตามอำนาจหน้าที่รวบรวมปัญหาความต้องการของประชาชน ประสานการจัดทำแผนพัฒนาเศรษฐกิจ	สนับสนุนงบประมาณให้องค์กรปกครองส่วนท้องถิ่นในเขตอำเภอท่ามะกา	๓๐,๐๐๐	๓๐,๐๐๐	๓๐,๐๐๐	๓๐,๐๐๐	๓๐,๐๐๐	อุดหนุน ให้อบต. ท่าเสา จำนวน ๑ ครั้ง	ระบบการจัดการ ปฏิบัติงานของท้องถิ่น ของอำเภอมี ประสิทธิภาพสูงขึ้น ทันต่องานด้าน ท้องถิ่นที่เพิ่มขึ้น	สำนักปลัดฯ



**รายละเอียดโครงการพัฒนา**  
**แผนพัฒนาเทศบาล (พ.ศ. ๒๕๖๖ ถึง ๒๕๗๐)แก้ไขครั้งที่ ๑/๒๕๖๖**  
**เทศบาลเมืองท่าเรือพระแท่น**

- ก. ยุทธศาสตร์ชาติ ๒๐ ปี ยุทธศาสตร์ที่ ๔ การสร้างโอกาสและความเสมอภาคทางสังคม
- ข. แผนพัฒนาเศรษฐกิจและสังคมแห่งชาติ ฉบับที่ ๑๓ หมายความว่า ๙ ไทยมีความยากจนข้ามรุ่นลดลง และมีความคุ้มครองทางสังคมที่เพียงพอเหมาะสม
- ค. Sustainable Development Goals : SDGs เป้าหมายที่ ๓ สร้างหลักประกันว่าคนมีชีวิตที่มีสุขภาพดีและส่งเสริมความเป็นอยู่ที่ดีสำหรับทุกคนทุกวัย
- ง. ยุทธศาสตร์จังหวัดที่ ๑ การพัฒนาคุณภาพชีวิตประชาชนในทุกมิติ
- จ. ยุทธศาสตร์การพัฒนาของ อปท. ในเขตจังหวัดที่ ๓ การพัฒนาด้านสังคมและคุณภาพชีวิต
๒. ยุทธศาสตร์การพัฒนาคุณภาพชีวิตและสังคม
- ๒.๖ กลยุทธ์ ส่งเสริมให้ชุมชนมีส่วนร่วมในการบริหารและพัฒนาชุมชนของตน
- (๑) แผนงานบริหารงานทั่วไป

ที่	โครงการ	วัตถุประสงค์	เป้าหมาย (ผลผลิตของโครงการ)	งบประมาณและที่ผ่านมา					ตัวชี้วัด (KPI)	ผลลัพธ์ที่คาดว่าจะได้รับ	หน่วยงาน ที่รับผิดชอบ
				๒๕๖๖ (บาท)	๒๕๖๗ (บาท)	๒๕๖๘ (บาท)	๒๕๖๙ (บาท)	๒๕๗๐ (บาท)			
	ส่วนท้องถิ่น ระดับอำเภอ	พอเพียง เพื่อให้เกิดการ บูรณาการร่วมกับหน่วยงาน อำนวยความสะดวก และ ช่วยเหลือประชาชนเป็นไป อย่างรวดเร็ว ถูกต้อง เพื่อเป็น ศูนย์รวมข้อมูลข่าวสารทาง ราชการขององค์กรปกครอง ส่วนท้องถิ่น ฯลฯ									
รวม	๒ โครงการ	-	-	๓๖,๐๐๐	๓๖,๐๐๐	๓๖,๐๐๐	๓๖,๐๐๐	๓๖,๐๐๐	-	-	

รายละเอียดโครงการพัฒนา  
แผนพัฒนาเทศบาล (พ.ศ. ๒๕๖๖ ถึง ๒๕๗๐)แก้ไขครั้งที่ ๑/๒๕๖๖  
เทศบาลเมืองท่าเรือพระแท่น

แบบ ผ.๐๒

- ก. ยุทธศาสตร์ชาติ ๒๐ ปี ยุทธศาสตร์ที่ ๔ การสร้างโอกาสและความเสมอภาคทางสังคม
- ข. แผนพัฒนาเศรษฐกิจและสังคมแห่งชาติ ฉบับที่ ๑๓ หมายความว่า ๙ ไทยมีความยากจนข้ามรุ่นลดลงและมีความมั่นคงทางสังคมที่เพียงพอเหมาะสม
- ค. Sustainable Development Goals : SDGs เป้าหมายที่ ๓ สร้างหลักประกันว่าคนมีชีวิตที่มีสุขภาพดีและส่งเสริมความเป็นอยู่ที่ดีสำหรับทุกคนทุกวัย
- ง. ยุทธศาสตร์จังหวัดที่ ๑ การพัฒนาคุณภาพชีวิตประชาชนในทุกมิติ
- จ. ยุทธศาสตร์การพัฒนาของ อปท. ในเขตจังหวัดที่ ๓ การพัฒนาด้านสังคมและคุณภาพชีวิต
๒. ยุทธศาสตร์การพัฒนาคุณภาพชีวิตและสังคม
- ๒.๖ กลยุทธ์ ส่งเสริมให้ประชาชนมีส่วนร่วมในการบริหารและพัฒนาชุมชนของตน
- (๒) แผนงานสร้างความเข้มแข็งของชุมชน

ที่	โครงการ	วัตถุประสงค์	เป้าหมาย (ผลผลิตของโครงการ)	งบประมาณ					ตัวชี้วัด (KPI)	ผลที่คาดว่าจะได้รับ	หน่วยงาน รับผิดชอบหลัก
				๒๕๖๖ (บาท)	๒๕๖๗ (บาท)	๒๕๖๘ (บาท)	๒๕๖๙ (บาท)	๒๕๗๐ (บาท)			
๑	พัฒนาศักยภาพและศึกษาดูงานให้แก่ประชาชนในเขตเทศบาล	๑. เพื่อฟื้นฟูความรู้และความเข้าใจในบทบาท/หน้าที่ของกรรมการชุมชนตลอดจนให้ความรู้และแนวทางใหม่ในการปฏิบัติหน้าที่ ๒. เพื่อศึกษาดูงานการพัฒนาชุมชนที่อื่นๆ แล้วนำแบบอย่างที่ดีนำมาพัฒนาชุมชนให้เจริญก้าวหน้า	จัดอบรมและศึกษาดูงานเพื่อให้ความรู้แก่คณะกรรมการชุมชนและประชาชนในเขตเทศบาลเพื่อนำแบบอย่างที่ดีมาพัฒนาชุมชนของตนเอง	๘๐๐,๐๐๐	๘๐๐,๐๐๐	๘๐๐,๐๐๐	๘๐๐,๐๐๐	๘๐๐,๐๐๐	ร้อยละของจำนวนกรรมการชุมชนที่ได้รับความรู้เพิ่มมากขึ้น	กรรมการชุมชนได้มีความรู้ความเข้าใจถึงบทบาทหน้าที่ของการเป็นกรรมการชุมชน นำประสบการณ์จากการศึกษาดูงานนำมาเป็นแบบอย่างหรือแนวทางในการพัฒนาชุมชนของตนเองให้มีความเจริญก้าวหน้ายิ่งขึ้น	กองสวัสดิการฯ
๒	อบรม ประชุม คณะกรรมการชุมชนและประชาชนในเขตเทศบาล	เพื่อให้คณะกรรมการชุมชนมีประสบการณ์เพิ่มมากขึ้นและนำไปแก้ไข้ปัญหาที่เกิดขึ้นในชุมชน	จัดอบรมและประชุม คณะกรรมการชุมชนทั้ง ๑๙ ชุมชน	๕๐,๐๐๐	๕๐,๐๐๐	๕๐,๐๐๐	๕๐,๐๐๐	๕๐,๐๐๐	จำนวนชุมชนที่เข้าร่วมกิจกรรม	คณะกรรมการนำความรู้และประสบการณ์ต่าง ๆ มาพัฒนาชุมชนตนเอง	กองสวัสดิการฯ
๓	พัฒนาศักยภาพและศึกษาดูงานให้แก่กลุ่มสตรีอาสาพัฒนาเทศบาลเมืองท่าเรือพระแท่น	เพื่อฟื้นฟูความรู้และความเข้าใจในบทบาทหน้าที่ของกลุ่มสตรีฯ ตลอดจนให้ความรู้และแนวทางใหม่ในการปฏิบัติงาน	จัดประชุมและจัดอบรมศึกษาดูงานเพื่อให้ความรู้แก่กลุ่มสตรีในเขตเทศบาล เพื่อนำแบบอย่างที่ดีมาพัฒนาสตรีต่อไป	๑๕๐,๐๐๐	๑๕๐,๐๐๐	๑๕๐,๐๐๐	๑๕๐,๐๐๐	๑๕๐,๐๐๐	ร้อยละของจำนวนสมาชิกกลุ่มสตรีที่ได้รับความรู้เพิ่มมากขึ้น	กลุ่มสตรีฯ ได้มีความรู้ความเข้าใจถึงบทบาทหน้าที่ของสตรี และสามารถนำประสบการณ์จากการศึกษาดูงานนำมาเป็นแบบอย่างหรือแนวทางการพัฒนาของตนเองให้เจริญ	กองสวัสดิการฯ

รายละเอียดโครงการพัฒนา  
แผนพัฒนาเทศบาล (พ.ศ. ๒๕๖๖ ถึง ๒๕๗๐)แก้ไขครั้งที่ ๑/๒๕๖๖  
เทศบาลเมืองท่าเรือพระแท่น

แบบ ผ.๐๒

- ก. ยุทธศาสตร์ชาติ ๒๐ ปี ยุทธศาสตร์ที่ ๔ การสร้างโอกาสและความเสมอภาคทางสังคม
- ข. แผนพัฒนาเศรษฐกิจและสังคมแห่งชาติ ฉบับที่ ๑๓ หมายเหตุที่ ๙ ไทยมีความยากจนข้ามรุ่นลดลงและมีความมั่นคงทางสังคมที่เพียงพอเหมาะสม
- ค. Sustainable Development Goals : SDGs เป้าหมายที่ ๓ สร้างหลักประกันว่าคนมีชีวิตที่มีสุขภาพดีและส่งเสริมความเป็นอยู่ที่ดีสำหรับทุกคนทุกวัย
- ง. ยุทธศาสตร์จังหวัดที่ ๑ การพัฒนาคุณภาพชีวิตประชาชนในทุกมิติ
- จ. ยุทธศาสตร์การพัฒนาของ อปท. ในเขตจังหวัดที่ ๓ การพัฒนาด้านสังคมและคุณภาพชีวิต
๒. ยุทธศาสตร์การพัฒนาคุณภาพชีวิตและสังคม
- ๒.๖ กลยุทธ์ ส่งเสริมให้ประชาชนมีส่วนร่วมในการบริหารและพัฒนาชุมชนของตน
- (๒) แผนงานสร้างความเข้มแข็งของชุมชน

ที่	โครงการ	วัตถุประสงค์	เป้าหมาย (ผลผลิตของโครงการ)	งบประมาณ					ตัวชี้วัด (KPI)	ผลที่คาดว่าจะได้รับ	หน่วยงาน รับผิดชอบหลัก
				๒๕๖๖ (บาท)	๒๕๖๗ (บาท)	๒๕๖๘ (บาท)	๒๕๖๙ (บาท)	๒๕๗๐ (บาท)			
๔	จัดงานวันสตรีสากล	เพื่อส่งเสริมให้กลุ่มสตรีอาสาพัฒนากล้าแสดงความคิดเห็นสร้างความสามัคคีในหมู่คณะ	จัดกิจกรรมกลุ่มสตรีอาสาพัฒนาในเขตเทศบาล	๒๐,๐๐๐	๒๐,๐๐๐	๒๐,๐๐๐	๒๐,๐๐๐	๒๐,๐๐๐	จำนวนสมาชิกกลุ่มที่ร่วมกิจกรรม	กลุ่มสตรีฯ เกิดความเข้มแข็งในองค์กรสตรีและสถาบันครอบครัว	กองสวัสดิการฯ
๕	สานสัมพันธ์ในครอบครัว	เพื่อเสริมสร้างความเข้มแข็งของสถาบันครอบครัวในระดับชุมชนเป็นกลไกในการเฝ้าระวังปัญหาในชุมชนรวมทั้งปลูกจิตสำนึกที่ถูกต้องตามสิทธิมนุษยชน	จัดฝึกอบรมและจัดกิจกรรมประสานครอบครัวในชุมชนทั้ง ๑๙ ชุมชน	๒๐,๐๐๐	๒๐,๐๐๐	๒๐,๐๐๐	๒๐,๐๐๐	๒๐,๐๐๐	ร้อยละของจำนวนครอบครัวที่ร่วมกิจกรรมมีความสัมพันธ์อันดี	ครอบครัวมีความสัมพันธ์ที่ดีได้พูดคุยแลกเปลี่ยนความรู้สึกับสถาบันครอบครัวมีความเข้มแข็งมากขึ้น	กองสวัสดิการฯ
๖	พัฒนาศักยภาพสภาเด็กและเยาวชนเทศบาลเมืองท่าเรือพระแท่น	เพื่อพัฒนาศักยภาพให้แก่สภาเด็กและเยาวชนเทศบาลเมืองท่าเรือพระแท่น	จัดประชุมคัดเลือกเด็กและเยาวชนเป็นสมาชิกสภาเด็กและเยาวชนเทศบาลเมืองท่าเรือพระแท่น พร้อมจัดอบรมให้ความรู้เพื่อเพิ่มศักยภาพ	๑๐,๐๐๐	๑๐,๐๐๐	๑๐,๐๐๐	๑๐,๐๐๐	๑๐,๐๐๐	ร้อยละ ๖๐ ของจำนวนสมาชิกสภาเด็กและเยาวชนที่เข้ารับการพัฒน	สภาเด็กและเยาวชนเทศบาลเมืองท่าเรือพระแท่นเกิดความเข้มแข็ง	กองสวัสดิการฯ สังคม

รายละเอียดโครงการพัฒนา  
แผนพัฒนาเทศบาล (พ.ศ. ๒๕๖๖ ถึง ๒๕๗๐)แก้ไขครั้งที่ ๑/๒๕๖๖  
เทศบาลเมืองท่าเรือพระแท่น

แบบ ผ.๐๒

- ก. ยุทธศาสตร์ชาติ ๒๐ ปี ยุทธศาสตร์ที่ ๔ การสร้างโอกาสและความเสมอภาคทางสังคม
  - ข. แผนพัฒนาเศรษฐกิจและสังคมแห่งชาติ ฉบับที่ ๑๓ หมวดหมายที่ ๔ ไทยมีความยากจนข้ามรุ่นลดลงและมีความมั่นคงทางสังคมที่เพียงพอเหมาะสม
  - ค. Sustainable Development Goals : SDGs เป้าหมายที่ ๓ สร้างหลักประกันว่าคนมีชีวิตที่มีสุขภาพดีและส่งเสริมความเป็นอยู่ที่ดีสำหรับทุกคนทุกวัย
  - ง. ยุทธศาสตร์จังหวัดที่ ๑ การพัฒนาคุณภาพชีวิตประชาชนในทุกมิติ
  - จ. ยุทธศาสตร์การพัฒนาของ อปท. ในเขตจังหวัดที่ ๓ การพัฒนาด้านสังคมและคุณภาพชีวิต
๒. ยุทธศาสตร์การพัฒนาคุณภาพชีวิตและสังคม

๒.๖ กลยุทธ์ ส่งเสริมให้ประชาชนมีส่วนร่วมในการบริหารและพัฒนาชุมชนของตน

(๒) แผนงานสร้างความเข้มแข็งของชุมชน

ที่	โครงการ	วัตถุประสงค์	เป้าหมาย (ผลผลิตของโครงการ)	งบประมาณ					ตัวชี้วัด (KPI)	ผลที่คาดว่าจะได้รับ	หน่วยงาน รับผิดชอบหลัก
				๒๕๖๖ (บาท)	๒๕๖๗ (บาท)	๒๕๖๘ (บาท)	๒๕๖๙ (บาท)	๒๕๗๐ (บาท)			
๗	หน้าบ้านสวย หลังบ้านสวน ชุมชนสะอาด	เพื่อสร้างจิตสำนึกของ ประชาชนในการสร้าง ความรู้ความเข้าใจ ตาม หลักสุขภาวะในบ้าน เพื่อ ส่งเสริมให้มีการปลูกพืช เพื่อบริโภคและจำหน่าย	จัดอบรมให้ความรู้เรื่องการ บริหารจัดการขยะและ การปลูก พืชตามหลัก ปรัชญาเศรษฐกิจพอเพียง	๑๐,๐๐๐	๑๐,๐๐๐	๑๐,๐๐๐	๑๐,๐๐๐	๑๐,๐๐๐	ร้อยละ ๑๐๐ ของผู้เข้าร่วม กิจกรรมมี ความรู้ ความ เข้าใจหลัก สุขภาวะ	ประชาชนมีสุขภาวะ ที่ดี ประชาชนมี ส่วนร่วมในการพัฒนา ปรับปรุงสภาพ แวดล้อมในชุมชน ให้เกิดประโยชน์	กอง สวัสดิการฯ
๘	ปลูกไม้ดอก ไม้ประดับตาม ฤดูกาล "เพื่อส่งเสริม การท่องเที่ยว"	เพื่อให้ประชาชนได้มีสถานที่ พักผ่อนหย่อนใจที่สวยงาม ส่งเสริมการมีส่วนร่วมในการ บริหารจัดการพื้นที่ ส่งเสริม ให้ชุมชนและประชาชนมี รายได้จากการท่องเที่ยว	จัดเตรียมพื้นที่ปลูกไม้ดอกไม้ ประดับและจัดซื้อพันธุ์ไม้ ปลูกบริเวณพื้นที่ริมแม่น้ำคลอง บริเวณโครงการบ้านมั่นคง สาธารณะประโยชน์ ริมแม่น้ำ แม่กลอง	๒๐,๐๐๐	๒๐,๐๐๐	๒๐,๐๐๐	๒๐,๐๐๐	๒๐,๐๐๐	ร้อยละของ ความพึงพอใจ ของนัก ท่องเที่ยว	ประชาชนในเขตเทศบาล ได้มีสถานที่พักผ่อนหย่อน ใจ ชุมชนและประชาชน มีรายได้จากการท่องเที่ยว ประชาชน มีส่วนร่วมใน การบริหารจัดการพื้นที่	กอง สวัสดิการฯ
รวม	๘ โครงการ	-	-	๑,๐๘๐,๐๐๐	๑,๐๘๐,๐๐๐	๑,๐๘๐,๐๐๐	๑,๐๘๐,๐๐๐	๑,๐๘๐,๐๐๐	-	-	

**รายละเอียดโครงการพัฒนา  
แผนพัฒนาเทศบาล (พ.ศ. ๒๕๖๖ ถึง ๒๕๗๐)แก้ไขครั้งที่ ๑/๒๕๖๖  
เทศบาลเมืองท่าเรือพระแท่น**

แบบ ผ.๐๒

- ก. ยุทธศาสตร์ชาติ ๒๐ ปี ยุทธศาสตร์ที่ ๔ การสร้างโอกาสและความเสมอภาคทางสังคม
- ข. แผนพัฒนาเศรษฐกิจและสังคมแห่งชาติ ฉบับที่ ๑๓ หมายความว่า ๔ ไทยเป็นศูนย์กลางทางการแพทย์และสุขภาพมูลค่าสูง
- ค. Sustainable Development Goals : SDGs เป้าหมายที่ ๓ สร้างหลักประกันว่าคนมีชีวิตที่มีสุขภาพดีและส่งเสริมความเป็นอยู่ที่ดีสำหรับทุกคนทุกวัย
- ง. ยุทธศาสตร์จังหวัดที่ ๑ การพัฒนาคุณภาพชีวิตประชาชนในทุกมิติ
- จ. ยุทธศาสตร์การพัฒนาของ อปท. ในเขตจังหวัดที่ ๓ การพัฒนาด้านสังคมและคุณภาพชีวิต
- ๒. ยุทธศาสตร์การพัฒนาคุณภาพชีวิตและสังคม**  
**๒.๗ กลยุทธ์ พัฒนาและส่งเสริมการสาธารณสุขและสุขภาพอนามัยของประชาชน**  
**(๑) แผนงานสาธารณสุข**

ที่	โครงการ	วัตถุประสงค์	เป้าหมาย (ผลผลิตของโครงการ)	งบประมาณ					ตัวชี้วัด (KPI)	ผลที่คาดว่าจะได้รับ	หน่วยงาน รับผิดชอบหลัก
				๒๕๖๖ (บาท)	๒๕๖๗ (บาท)	๒๕๖๘ (บาท)	๒๕๖๙ (บาท)	๒๕๗๐ (บาท)			
๑	พัฒนาศักยภาพอาสาสมัครสาธารณสุข	๑. เพื่อเพิ่มความรู้ความสามารถทักษะความชำนาญให้กับอ.ส.ม. ๓. เพื่ออบรมฟื้นฟูความรู้ด้านสาธารณสุข	จัดอบรมให้ความรู้แก่ อ.ส.ม. และจัดศึกษาดูงานด้านการดูแลสุขภาพและด้านสาธารณสุขเพื่อนำมาพัฒนาศูนย์ศ.ส.ม.ช.ในชุมชน	๑๐๐,๐๐๐	๑๐๐,๐๐๐	๑๐๐,๐๐๐	๑๐๐,๐๐๐	๑๐๐,๐๐๐	ร้อยละของผู้รับการฝึกอบรมได้รับความรู้เพิ่มขึ้น	อ.ส.ม. มีความรู้มากขึ้น สามารถปฏิบัติหน้าที่ได้ มีประสิทธิภาพแก่ผู้สูงอายุ ประชาชนในเขตเทศบาล มีสุขภาพอนามัยแข็งแรง	กองสาธารณสุขฯ
๒	พระราชดำริด้านสาธารณสุข	๑.เพื่อให้ได้รับความรู้ความเข้าใจเกี่ยวกับ การส่งเสริมสุขภาพและการป้องกันโรคติดต่อในชุมชน ๒.เพื่อให้ได้ค้นปัญหาด้านสาธารณสุขในชุมชน ๓.เพื่อนำความรู้ไปใช้ในการส่งเสริมสุขภาพและการป้องกันโรคติดต่อในชุมชน	อุดหนุนเงินสำหรับการดำเนินงานตามโครงการพระราชดำริด้านสาธารณสุขให้แก่คณะกรรมการชุมชน/อาสาสมัครสาธารณสุขชุมชนละ ๓ โครงการหรือเทศบาลดำเนินการ	๓๘๐,๐๐๐	๓๘๐,๐๐๐	๓๘๐,๐๐๐	๓๘๐,๐๐๐	๓๘๐,๐๐๐	จำนวนชุมชนที่ได้รับความรู้ รับการสนับสนุน	๑.กลุ่มเป้าหมายได้รับความรู้ ความเข้าใจเกี่ยวกับการส่งเสริมสุขภาพและการป้องกันโรคติดต่อในชุมชน ๒.สามารถค้นหาปัญหาด้านสาธารณสุขในชุมชนได้ถูกต้อง ๓.สามารถนำความรู้ที่ได้รับไปใช้ในการส่งเสริมสุขภาพและการป้องกันโรคติดต่อในชุมชนได้	กองสาธารณสุขฯ
๓	จัดบริการดูแลระยะยาวด้านสาธารณสุข	๑.เพื่อให้ผู้สูงอายุที่มีภาวะพึ่งพิง ในเขตเทศบาลเมืองท่าเรือ	ลงพื้นที่ดูแลผู้สูงอายุที่มีภาวะพึ่งพิง โดยทีมผู้ช่วยเหลือดูแลผู้สูงอายุที่มีภาวะพึ่งพิงการ	๒๙๔,๐๐๐	๒๙๔,๐๐๐	๒๙๔,๐๐๐	๒๙๔,๐๐๐	๒๙๔,๐๐๐	ร้อยละของประชาชน	ผู้สูงอายุมีคุณภาพชีวิตที่ดี อยู่ในสังคมอย่างมีศักดิ์ศรี	กองสาธารณสุขฯ

รายละเอียดโครงการพัฒนา  
แผนพัฒนาเทศบาล (พ.ศ. ๒๕๖๖ ถึง ๒๕๗๐)แก้ไขครั้งที่ ๑/๒๕๖๖  
เทศบาลเมืองท่าเรือพระแท่น

แบบ ผ.๐๒

- ก. ยุทธศาสตร์ชาติ ๒๐ ปี ยุทธศาสตร์ที่ ๔ การสร้างโอกาสและความเสมอภาคทางสังคม
- ข. แผนพัฒนาเศรษฐกิจและสังคมแห่งชาติ ฉบับที่ ๑๓ หมายความว่า ๔ ไทยเป็นศูนย์กลางทางการแพทย์และสุขภาพมูลค่าสูง
- ค. Sustainable Development Goals : SDGs เป้าหมายที่ ๓ สร้างหลักประกันว่าคนมีชีวิตที่มีสุขภาพดีและส่งเสริมความเป็นอยู่ที่ดีสำหรับทุกคนทุกวัย
- ง. ยุทธศาสตร์จังหวัดที่ ๑ การพัฒนาคุณภาพชีวิตประชาชนในทุกมิติ
- จ. ยุทธศาสตร์การพัฒนาของ อปท. ในเขตจังหวัดที่ ๓ การพัฒนาด้านสังคมและคุณภาพชีวิต
๒. ยุทธศาสตร์การพัฒนาคุณภาพชีวิตและสังคม
- ๒.๗ กลยุทธ์ พัฒนาและส่งเสริมการสาธารณสุขและสุขภาพอนามัยของประชาชน

ที่	โครงการ	วัตถุประสงค์	เป้าหมาย (ผลผลิตของโครงการ)	งบประมาณ					ตัวชี้วัด (KPI)	ผลที่คาดว่าจะได้รับ	หน่วยงาน รับผิดชอบหลัก
				๒๕๖๖ (บาท)	๒๕๖๗ (บาท)	๒๕๖๘ (บาท)	๒๕๖๙ (บาท)	๒๕๗๐ (บาท)			
	สำหรับผู้สูงอายุที่มีภาวะพึ่งพิง	พระแท่น ได้รับการบริการดูแลระยะยาวด้านสาธารณสุขตามแผนการดูแลรายบุคคล ๒. เพื่อพัฒนาศักยภาพของคนในชุมชนในการดูแลให้มี ความรู้ ความเข้าใจ เรื่องการดูแลสุขภาพกาย สุขภาพใจ	ดูแลทางด้านการพยาบาลต่างๆเช่น ด้านสุขภาพจิต ด้านสุขภาพช่องปาก ด้านโภชนาการ ด้านเภสัชกรรมและการฟื้นฟูสมรรถภาพ						ได้รับบริการอย่างทั่วถึง	เข้าถึงบริการอย่างทั่วหน้าและเท่าเทียม	
รวม	๓ โครงการ	-	-	๗๗๔,๐๐๐	๗๗๔,๐๐๐	๗๗๔,๐๐๐	๗๗๔,๐๐๐	๗๗๔,๐๐๐	-	-	-

รายละเอียดโครงการพัฒนา  
แผนพัฒนาเทศบาล (พ.ศ. ๒๕๖๖ ถึง ๒๕๗๐)แก้ไขครั้งที่ ๑/๒๕๖๖  
เทศบาลเมืองท่าเรือพระแท่น

แบบ ผ.๐๒

- ก. ยุทธศาสตร์ชาติ ๒๐ ปี ยุทธศาสตร์ที่ ๔ การสร้างโอกาสและความเสมอภาคทางสังคม
- ข. แผนพัฒนาเศรษฐกิจและสังคมแห่งชาติ ฉบับที่ ๑๓ หมายความว่า ๔ ไทยเป็นศูนย์กลางทางการแพทย์และสุขภาพมูลค่าสูง
- ค. Sustainable Development Goals : SDGs เป้าหมายที่ ๓ สร้างหลักประกันว่าคนมีชีวิตที่มีสุขภาพดีและส่งเสริมความเป็นอยู่ที่ดีสำหรับทุกคนทุกวัย
- ง. ยุทธศาสตร์จังหวัดที่ ๑ การพัฒนาคุณภาพชีวิตประชาชนในทุกมิติ
- จ. ยุทธศาสตร์การพัฒนาของ อปท. ในเขตจังหวัดที่ ๓ การพัฒนาด้านสังคมและคุณภาพชีวิต
๒. ยุทธศาสตร์การพัฒนาคุณภาพชีวิตและสังคม  
๒.๗ กลยุทธ์ พัฒนาและส่งเสริมการสาธารณสุขและสุขภาพอนามัยของประชาชน  
(๒) แผนงานอุตสาหกรรมและการโยธา

ที่	โครงการ	วัตถุประสงค์	เป้าหมาย (ผลผลิตของโครงการ)	งบประมาณ					ตัวชี้วัด (KPI)	ผลที่คาดว่าจะได้รับ	หน่วยงาน รับผิดชอบหลัก
				๒๕๖๖ (บาท)	๒๕๖๗ (บาท)	๒๕๖๘ (บาท)	๒๕๖๙ (บาท)	๒๕๗๐ (บาท)			
๑	ศูนย์พึ่งพิงสุนัขจรจัด	๑. ลดจำนวนสุนัขจรจัดภายในเขตเทศบาลเมืองท่าเรือพระแท่น ๒. ลดความเสี่ยงจากการระบาดของโรคพิษสุนัขบ้า ๓. เพื่อให้สุนัขจรจัดไม่มีเจ้าของมีที่อยู่ เป็นที่เป็นทาง มีคุณภาพชีวิตที่ดีขึ้นและหาผู้อุปการะต่อไป ๔. เพื่อเป็นสถานที่ศึกษาดูงานของหน่วยงานในบริเวณใกล้เคียงในวิธีควบคุมสุนัขจรจัด	ก่อสร้างรั้วโรงเรียนศูนย์พึ่งพิงสุนัข พร้อมติดตั้งระบบไฟฟ้าแท็งก์น้ำพร้อมระบบจ่ายน้ำและปรับปรุงภูมิทัศน์	-	-	๒,๔๒๐,๐๐๐	-	-	ร้อยละของสุนัขจรจัดลดลง	๑. จำนวนสุนัขจรจัดภายในเขตเทศบาลลดลง ๒. โรคพิษสุนัขบ้าในเขตเทศบาล หมดไป ๓. สุนัขจรจัดได้มีที่อยู่อาศัยได้รับการดูแลสุขภาพและอาหารอาหารอย่างถูกต้องและมีคุณภาพชีวิตดีขึ้น ๔. เป็นสถานที่ดูงานของหน่วยงานและท้องถิ่นอื่นๆ	กองสาธารณสุขฯ
รวม	๑ โครงการ	-	-	-	-	๒,๔๒๐,๐๐๐	-	-	-	-	-

รายละเอียดโครงการพัฒนา  
แผนพัฒนาเทศบาล (พ.ศ. ๒๕๖๖ ถึง ๒๕๗๐)แก้ไขครั้งที่ ๑/๒๕๖๖  
เทศบาลเมืองท่าเรือพระแท่น

แบบ ผ.๐๒

- ก. ยุทธศาสตร์ชาติ ๒๐ ปี ยุทธศาสตร์ที่ ๒ การสร้างความสามารถในการแข่งขัน
- ข. แผนพัฒนาเศรษฐกิจและสังคมแห่งชาติ ฉบับที่ ๑๓ หมายความว่า ๕ ไทยเป็นประตูการค้าการลงทุนและยุทธศาสตร์ทางโลจิสติกส์ที่สำคัญของภูมิภาค
- ค. Sustainable Development Goals : SDGs เป้าหมายที่ ๙ สร้างโครงสร้างพื้นฐานที่มีความทนทาน ส่งเสริมการพัฒนาอุตสาหกรรมที่ครอบคลุมและยั่งยืน และส่งเสริมนวัตกรรม
- ง. ยุทธศาสตร์จังหวัดที่ ๕ การพัฒนาการค้า การลงทุน อุตสาหกรรมและเขตเศรษฐกิจพิเศษ
- จ. ยุทธศาสตร์การพัฒนาของ อปท. ในเขตจังหวัดที่ ๓ การพัฒนาด้านโครงสร้างพื้นฐาน
- ๓. ยุทธศาสตร์การพัฒนาสาธารณูปโภค
  - ๓.๑ กลยุทธ์ พัฒนาและขยายเขตไฟฟ้าสาธารณะ
  - (๑) แผนงานเคหะและชุมชน

ที่	โครงการ	วัตถุประสงค์	เป้าหมาย (ผลผลิตของโครงการ)	งบประมาณ					ตัวชี้วัด (KPI)	ผลที่คาดว่าจะได้รับ	หน่วยงาน รับผิดชอบหลัก
				๒๕๖๖ (บาท)	๒๕๖๗ (บาท)	๒๕๖๘ (บาท)	๒๕๖๙ (บาท)	๒๕๗๐ (บาท)			
๑	ติดตั้ง ปรับปรุงหรือขยายเขตไฟฟ้าสาธารณะภายในเขตเทศบาล	เพื่อให้ประชาชนมีความปลอดภัยในการสัญจร	อุดหนุนเงินให้แก่อการไฟฟ้าส่วนภูมิภาคสาขาท่าเรือ เพื่อติดตั้งปรับปรุงหรือขยายเขตไฟฟ้าสาธารณะภายในเขตเทศบาล	๑๐๐,๐๐๐	๑๐๐,๐๐๐	๑๐๐,๐๐๐	๑๐๐,๐๐๐	๑๐๐,๐๐๐	ร้อยละของจำนวนถนนที่ได้รับแสงสว่างจากไฟฟ้าสาธารณะ	ถนนมีแสงสว่างเพียงพอและมีความปลอดภัยลดอันตรายแก่ผู้สัญจรผ่านไปมา	กองช่าง
รวม	๑ โครงการ	-	-	๑๐๐,๐๐๐	๑๐๐,๐๐๐	๑๐๐,๐๐๐	๑๐๐,๐๐๐	๑๐๐,๐๐๐	-	-	



รายละเอียดโครงการพัฒนา  
แผนพัฒนาเทศบาล (พ.ศ. ๒๕๖๖ ถึง ๒๕๗๐)แก้ไขครั้งที่ ๑/๒๕๖๖  
เทศบาลเมืองท่าเรือพระแท่น

แบบ ผ.๐๒

- ก. ยุทธศาสตร์ชาติ ๒๐ ปี ยุทธศาสตร์ที่ ๒ การสร้างความสามารถในการแข่งขัน
- ข. แผนพัฒนาเศรษฐกิจและสังคมแห่งชาติ ฉบับที่ ๑๓ หมายความว่า ๕ ไทยเป็นประตูการค้าการลงทุนและยุทธศาสตร์ทางโลจิสติกส์ที่สำคัญของภูมิภาค
- ค. Sustainable Development Goals : SDGs เป้าหมายที่ ๙ สร้างโครงสร้างพื้นฐานที่มีความทนทาน ส่งเสริมการพัฒนาอุตสาหกรรมที่ครอบคลุมและยั่งยืน และส่งเสริมนวัตกรรม
- ง. ยุทธศาสตร์จังหวัดที่ ๕ การพัฒนาการค้า การลงทุน อุตสาหกรรมและเขตเศรษฐกิจพิเศษ
- จ. ยุทธศาสตร์การพัฒนาของ อปท. ในเขตจังหวัดที่ ๓ การพัฒนาด้านโครงสร้างพื้นฐาน
- ๓. ยุทธศาสตร์การพัฒนาสาธารณูปโภค
  - ๓.๑ กลยุทธ์ พัฒนาและขยายเขตไฟฟ้าสาธารณะ
  - (๒) แผนงานอุตสาหกรรมและโยธา

ที่	โครงการ	วัตถุประสงค์	เป้าหมาย (ผลผลิตของโครงการ)	งบประมาณ					ตัวชี้วัด (KPI)	ผลที่คาดว่าจะได้รับ	หน่วยงาน รับผิดชอบหลัก
				๒๕๖๖ (บาท)	๒๕๖๗ (บาท)	๒๕๖๘ (บาท)	๒๕๖๙ (บาท)	๒๕๗๐ (บาท)			
๑	ติดตั้งหรือซ่อมแซมเสาไฟสวยงามบริเวณเกาะกลางถนนภายในเขตเทศบาล	เพื่อให้ประชาชนมีความปลอดภัยในการสัญจรและให้เกิดความสวยงาม	ติดตั้งหรือซ่อมแซมเสาไฟสวยงามบริเวณเกาะกลางถนนภายในเขตเทศบาล ขนาดความสูง ๙.๐๐ เมตร พร้อมเดินสายไฟและอุปกรณ์	๓๐๐,๐๐๐	-	-	-	-	ร้อยละของจำนวนถนนที่ได้รับแสงสว่างจากไฟฟ้าสาธารณะ	ถนนมีแสงไฟฟ้าสว่างสวยงามและมีความปลอดภัยลดอันตรายแก่ผู้ที่สัญจรผ่านไปมา	กองช่าง
รวม	๑ โครงการ	-	-	๓๐๐,๐๐๐	-	-	-	-			

รายละเอียดโครงการพัฒนา  
แผนพัฒนาเทศบาล (พ.ศ. ๒๕๖๖ ถึง ๒๕๗๐)แก้ไขครั้งที่ ๑/๒๕๖๖  
เทศบาลเมืองท่าเรือพระแท่น

- ก. ยุทธศาสตร์ชาติ ๒๐ ปี ยุทธศาสตร์ที่ ๒ การสร้างความสามารถในการแข่งขัน
- ข. แผนพัฒนาเศรษฐกิจและสังคมแห่งชาติ ฉบับที่ ๑๓ หมายความว่า ๕ ไทยเป็นประตูการค้าการลงทุนและยุทธศาสตร์ทางโลจิสติกส์ที่สำคัญของภูมิภาค
- ค. Sustainable Development Goals : SDGs เป้าหมายที่ ๙ สร้างโครงสร้างพื้นฐานที่มีความทนทาน ส่งเสริมการพัฒนาอุตสาหกรรมที่ครอบคลุมและยั่งยืน และส่งเสริมนวัตกรรม
- ง. ยุทธศาสตร์จังหวัดที่ ๕ การพัฒนาการค้า การลงทุน อุตสาหกรรมและเขตเศรษฐกิจพิเศษ
- จ. ยุทธศาสตร์การพัฒนาของ อปท. ในเขตจังหวัดที่ ๓ การพัฒนาด้านโครงสร้างพื้นฐาน
๓. ยุทธศาสตร์การพัฒนาสาธารณสุข
- ๓.๒ กลยุทธ์ ปรับปรุง พัฒนาระบบกิจการประปาและคุณภาพน้ำ
- (๑) แผนงานการพาณิชย์

ที่	โครงการ	วัตถุประสงค์	เป้าหมาย (ผลผลิตของโครงการ)	งบประมาณ					ตัวชี้วัด (KPI)	ผลที่คาดว่าจะได้รับ	หน่วยงาน รับผิดชอบหลัก
				๒๕๖๖ (บาท)	๒๕๖๗ (บาท)	๒๕๖๘ (บาท)	๒๕๖๙ (บาท)	๒๕๗๐ (บาท)			
๑	ตรวจสอบคุณภาพน้ำประปา	เพื่อให้ทราบข้อมูลเกี่ยวกับคุณภาพน้ำประปาของเทศบาล และเปิดเผยให้ประชาชนทราบ	ส่งตัวอย่างน้ำประปาให้กระทรวงสาธารณสุขหรือการประปาตรวจสอบคุณภาพน้ำ	๑๐,๐๐๐	๑๐,๐๐๐	๑๐,๐๐๐	๑๐,๐๐๐	๑๐,๐๐๐	น้ำประปามีคุณภาพมากขึ้น	ทราบผลคุณภาพน้ำประปาและสามารถเปิดเผยให้ประชาชนทราบได้อย่างถูกต้อง	กองการประปา
๒	ติดตั้งระบบควบคุมอัตโนมัติ	เพื่อเพิ่มประสิทธิภาพในการผลิตน้ำประปา	ติดตั้ง Flow Meter Pressure ชุดควบคุมระบบการทำงานพร้อมตู้คอนโทรล บริเวณโรงสูบน้ำบ้านแก้วหลัง	๑,๗๕๐,๐๐๐	-	-	-	-	ร้อยละของครัวเรือนที่ได้รับบริการจากเทศบาล	เพิ่มศักยภาพในการผลิตน้ำประปาให้ดีขึ้น	กองการประปา
รวม	๒ โครงการ	-	-	๑,๗๖๐,๐๐๐	๑๐,๐๐๐	๑๐,๐๐๐	๑๐,๐๐๐	๑๐,๐๐๐	-	-	

รายละเอียดโครงการพัฒนา  
พัฒนาเทศบาล (พ.ศ. ๒๕๖๖ ถึง ๒๕๗๐)แก้ไขครั้งที่ ๑/๒๕๖๖  
เทศบาลเมืองท่าเรือพระแท่น

แบบ ผ.๐๒

- ก. ยุทธศาสตร์ชาติ ๒๐ ปี ยุทธศาสตร์ที่ ๖ การปรับสมดุลและพัฒนาาระบบการบริหารจัดการภาครัฐ
- ข. แผนพัฒนาเศรษฐกิจและสังคมแห่งชาติ ฉบับที่ ๑๓ หมายความว่า ๑๓ ไทยมีภาครัฐที่ทันสมัย มีประสิทธิภาพและตอบโจทย์ประชาชน
- ค. Sustainable Development Goals : SDGs เป้าหมายที่ ๑๖ ส่งเสริมสังคมที่สงบสุขและครอบคลุมเพื่อการพัฒนาที่ยั่งยืนให้ทุกคนเข้าถึงความยุติธรรม และสร้างสถาบันที่มีประสิทธิภาพ รับผิดชอบ และครอบคลุมในทุกระดับ
- ง. ยุทธศาสตร์จังหวัดที่ ๑ การพัฒนาคุณภาพชีวิตประชาชนในทุกมิติ
- จ. ยุทธศาสตร์การพัฒนาของ อปท. ในเขตจังหวัดที่ ๖ การพัฒนาด้านการบริหารจัดการ
๔. ยุทธศาสตร์การพัฒนาประสิทธิภาพการบริหารจัดการที่ดี
- ๔.๑ กลยุทธ์ ส่งเสริมให้ประชาชนมีความรู้ความเข้าใจในสิทธิการรับรู้ข้อมูลข่าวสารของราชการ
- (๑) แผนงานบริหารงานทั่วไป

ที่	โครงการ	วัตถุประสงค์	เป้าหมาย (ผลผลิตของโครงการ)	งบประมาณ					ตัวชี้วัด (KPI)	ผลที่คาดว่าจะได้รับ	หน่วยงาน รับผิดชอบ หลัก
				๒๕๖๖ (บาท)	๒๕๖๗ (บาท)	๒๕๖๘ (บาท)	๒๕๖๙ (บาท)	๒๕๗๐ (บาท)			
๑	อบรมให้ความรู้ เกี่ยวกับการ ปฏิบัติตาม พ.ร.บ. ข้อมูลข่าวสาร ของราชการ พ.ศ.๒๕๕๐	เพื่อพัฒนาความรู้ และเพิ่มศักยภาพ ในการปฏิบัติตาม พ.ร.บ. ข้อมูล ข่าวสารของ ราชการตามหลัก สิทธิมนุษยชน	จัดอบรมให้ความรู้แก่บุคลากรและ ประชาชนทั่วไป เกี่ยวกับ พ.ร.บ. ข้อมูลข่าวสารของราชการ พ.ศ.๒๕๕๐	๒,๐๐๐	๒,๐๐๐	๒,๐๐๐	๒,๐๐๐	๒,๐๐๐	ร้อยละของ จำนวน ผู้เข้าร่วม อบรมได้รับ ความรู้ เพิ่มขึ้น ร้อยละ ๘๐	๑. บุคลากรของเทศบาล สามารถนำความรู้มาปรับใช้ ในการปฏิบัติงานได้มากขึ้น ๒. ประชาชนมีความรู้ความ เข้าใจในสิทธิการรับรู้ข้อมูล ข่าวสารของทางราชการ มากขึ้น	กอง ยุทธศาสตร์ และ งบประมาณ
รวม	๑ โครงการ	-	-	๒,๐๐๐	๒,๐๐๐	๒,๐๐๐	๒,๐๐๐	๒,๐๐๐	-	-	

**รายละเอียดโครงการพัฒนา**  
**แผนพัฒนาเทศบาล (พ.ศ. ๒๕๖๖ ถึง ๒๕๗๐)แก้ไขครั้งที่ ๑/๒๕๖๖**  
**เทศบาลเมืองท่าเรือพระแท่น**

แบบ ผ.๐๒

- ก. ยุทธศาสตร์ชาติ ๒๐ ปี ยุทธศาสตร์ที่ ๑ ความมั่นคง
- ข. แผนพัฒนาเศรษฐกิจและสังคมแห่งชาติ ฉบับที่ ๑๓ หมายความว่า ๑๒ ไทยมีกำลังคนสมรรถนะสูง มุ่งเรียนรู้อย่างต่อเนื่อง ตอบโจทย์การพัฒนาแห่งอนาคต
- ค. Sustainable Development Goals : SDGs เป้าหมายที่ ๑๖ ส่งเสริมสังคมที่สงบสุขและครอบคลุมเพื่อการพัฒนาที่ยั่งยืนให้ทุกคนเข้าถึงความยุติธรรม และสร้างสถาบันที่มีประสิทธิภาพ รับผิดชอบ และครอบคลุมในทุกระดับ
- ง. ยุทธศาสตร์จังหวัดที่ ๑ การพัฒนาคุณภาพชีวิตประชาชนในทุกมิติ
- จ. ยุทธศาสตร์การพัฒนาของ อปท. ในเขตจังหวัดที่ ๖ การพัฒนาด้านการบริหารจัดการ
๔. ยุทธศาสตร์การพัฒนาประสิทธิภาพการบริหารจัดการที่ดี
- ๔.๒ กลยุทธ์ การส่งเสริมประชาธิปไตยและกระบวนการมีส่วนร่วม เพื่อเสริมความมั่นคงของชาติ
- (๑) แผนงานบริหารงานทั่วไป

ที่	โครงการ	วัตถุประสงค์	เป้าหมาย (ผลผลิตของโครงการ)	งบประมาณ					ตัวชี้วัด (KPI)	ผลที่คาดว่าจะได้รับ	หน่วยงาน รับผิดชอบหลัก
				๒๕๖๖ (บาท)	๒๕๖๗ (บาท)	๒๕๖๘ (บาท)	๒๕๖๙ (บาท)	๒๕๗๐ (บาท)			
๑	สนับสนุนนโยบายของรัฐบาล จังหวัดหรืออำเภอ	เพื่อรองรับนโยบายของรัฐบาลและสนับสนุนการดำเนินกิจกรรมต่างๆ ของจังหวัดหรือหน่วยงานที่เกี่ยวข้อง	จัดทำโครงการสนับสนุนนโยบายของรัฐบาล กรมส่งเสริมฯ จังหวัด อำเภอ เช่น งานพิธี รัฐพิธี โครงการส่งเสริมความสามัคคี และโครงการอันเนื่องมาจากพระราชดำริฯ เป็นต้น	๑๐,๐๐๐	๑๐,๐๐๐	๑๐,๐๐๐	๑๐,๐๐๐	๑๐,๐๐๐	จำนวนกิจกรรมที่สนับสนุนนโยบายฯ	สามารถจัดทำโครงการตามนโยบายต่าง ๆ ของรัฐบาลได้อย่างเร่งด่วนและมีประสิทธิภาพ	สำนักปลัดเทศบาล
๒	ส่งเสริมความรู้แก่ประชาชนเรื่องสิทธิและหน้าที่บทบาทและการมีส่วนร่วมในการปกครองท้องถิ่น	เพื่อส่งเสริมให้ประชาชนได้รู้ถึงสิทธิและหน้าที่ของตนตามรัฐธรรมนูญและเข้าใจในกระบวนการประชาธิปไตยและสิทธิตามกฎหมายการปกครองท้องถิ่น	จัดอบรมให้ความรู้ในเรื่องสิทธิและหน้าที่แก่ประชาชน บทบาท สิทธิในการมีส่วนร่วมในการบริหารงานของท้องถิ่น สิทธิในการเข้าร้องทุกข์ การประชุมสภาท้องถิ่น เป็นต้น	๑๐,๐๐๐	๑๐,๐๐๐	๑๐,๐๐๐	๑๐,๐๐๐	๑๐,๐๐๐	ร้อยละของประชาชนที่รู้สิทธิหน้าที่ของตนตามกฎหมาย	ประชาชนได้รู้ถึงสิทธิและหน้าที่ของตนตามรัฐธรรมนูญ และตามกฎหมายการปกครองท้องถิ่น	สำนักปลัดเทศบาล
รวม	๒ โครงการ	-	-	๒๐,๐๐๐	๒๐,๐๐๐	๒๐,๐๐๐	๒๐,๐๐๐	๒๐,๐๐๐	-	-	

**รายละเอียดโครงการพัฒนา  
แผนพัฒนาเทศบาล (พ.ศ. ๒๕๖๖ ถึง ๒๕๗๐)แก้ไขครั้งที่ ๑/๒๕๖๖  
เทศบาลเมืองท่าเรือพระแท่น**

แบบ ผ.๑๒

- ก. ยุทธศาสตร์ชาติ ๒๐ ปี ยุทธศาสตร์ที่ ๕ การสร้างการเติบโตบนคุณภาพชีวิตที่เป็นมิตรต่อสิ่งแวดล้อม  
 ข. แผนพัฒนาเศรษฐกิจและสังคมแห่งชาติ ฉบับที่ ๑๓ หมายความว่า ๑๐ ไทยมีเศรษฐกิจหมุนเวียนและสังคมคาร์บอนต่ำ  
 ค. Sustainable Development Goals : SDGs เป้าหมายที่ ๑๑ ทำให้เมืองและการตั้งถิ่นฐานของมนุษย์มีความปลอดภัยทั่วถึงพร้อมรับการเปลี่ยนแปลงและยั่งยืน  
 ง. ยุทธศาสตร์จังหวัดที่ ๒ การพัฒนาเมืองให้น่าอยู่เป็นมิตรต่อสิ่งแวดล้อม  
 จ. ยุทธศาสตร์การพัฒนาของ อปท. ในเขตจังหวัดที่ ๔ การพัฒนาด้านทรัพยากรธรรมชาติและสิ่งแวดล้อม  
 ฉ. ยุทธศาสตร์การพัฒนาระบบการจัดการทรัพยากรธรรมชาติและสิ่งแวดล้อม

๕.๑ กลยุทธ์ พัฒนาระบบกำจัดขยะมูลฝอยและบำบัดน้ำเสีย

**(๑) แผนงานเคหะและชุมชน**

ที่	โครงการ	วัตถุประสงค์	เป้าหมาย (ผลผลิตของโครงการ)	งบประมาณ					ตัวชี้วัด (KPI)	ผลที่คาดว่าจะได้รับ	หน่วยงาน รับผิดชอบหลัก
				๒๕๖๖ (บาท)	๒๕๖๗	๒๕๖๘ (บาท)	๒๕๖๙ (บาท)	๒๕๗๐ (บาท)			
๑	จ้างเหมาเอกชนรักษาความสะอาดภายในเขตเทศบาล	๑. เพื่อสนองนโยบายของกระทรวงมหาดไทยในการให้เอกชนเข้ามามีส่วนร่วมในการรักษาความสะอาด ๒. เพื่อให้การบริการสาธารณะของเทศบาลมีประสิทธิภาพ และลดภาระการลงทุน และค่าใช้จ่ายด้านสวัสดิการ	ค่าจ้างเหมาบริการเอกชน/บุคคลภายนอกในการรักษาความสะอาดภายในเขตเทศบาล เช่น ถนนทางเท้า เกาะกลางถนนท่อระบายน้ำ เป็นต้น	๗,๕๐๐,๐๐๐	๗,๕๐๐,๐๐๐	๗,๕๐๐,๐๐๐	๗,๕๐๐,๐๐๐	๗,๕๐๐,๐๐๐	ร้อยละของจำนวนขยะมูลฝอยตามถนนและทางเท้า มีปริมาณลดลง	ภาคประชาชนให้ความร่วมมือและมีส่วนร่วมกิจกรรมสาธารณะของเทศบาล ทำให้ถนนทางเท้า เกาะกลางและท่อระบายน้ำสะอาดเรียบร้อยมากขึ้น อีกทั้งประชาชนได้รับบริการจากท้องถิ่นเพิ่มขึ้นและมีประสิทธิภาพ	กองสาธารณสุข
๒	จ้างเหมาเอกชนเก็บขนขยะมูลฝอย	๑. เพื่อให้การบริการสาธารณะ ด้านการจัดเก็บขยะและกำจัดขยะมูลฝอยเป็นไปอย่างมีประสิทธิภาพ ประชาชนได้รับบริการทั่วถึง ๒. เพื่อลดภาระการลงทุนลดภาระของงานเทศบาลเมืองท่าเรือพระแท่นลดรายจ่ายด้านสวัสดิการ	จ้างเหมาบริการบุคคลภายนอกในการเก็บขนขยะมูลฝอยในพื้นที่เทศบาลเมืองท่าเรือพระแท่น	๘,๐๐๐,๐๐๐	๘,๐๐๐,๐๐๐	๘,๐๐๐,๐๐๐	๘,๐๐๐,๐๐๐	๘,๐๐๐,๐๐๐	ร้อยละของจำนวนขยะมูลฝอยในถังขยะได้รับการเก็บขนอย่างถูกสุขลักษณะ	การจัดเก็บขยะมูลฝอยมีประสิทธิภาพและประชาชนได้รับบริการอย่างทั่วถึง ลดภาระต้นทุนและค่าใช้จ่ายในการบริการจัดการเกิดความร่วมมือระหว่างเอกชนและเทศบาลฯ	กองสาธารณสุข
รวม	๒ โครงการ	-	-	๑๕,๕๐๐,๐๐๐	๑๕,๕๐๐,๐๐๐	๑๕,๕๐๐,๐๐๐	๑๕,๕๐๐,๐๐๐	๑๕,๕๐๐,๐๐๐	-	-	-

**รายละเอียดโครงการพัฒนา  
แผนพัฒนาเทศบาล (พ.ศ. ๒๕๖๖ ถึง ๒๕๗๐)แก้ไขครั้งที่ ๑/๒๕๖๖  
เทศบาลเมืองท่าเรือพระแพ่น**

แบบ ผ.๐๒

- ก. ยุทธศาสตร์ชาติ ๒๐ ปี ยุทธศาสตร์ที่ ๕ การสร้างการเติบโตบนคุณภาพชีวิตที่เป็นมิตรต่อสิ่งแวดล้อม
- ข. แผนพัฒนาเศรษฐกิจและสังคมแห่งชาติ ฉบับที่ ๑๓ หมายความว่า ๑๐ ไทยมีเศรษฐกิจหมุนเวียนและสังคมคาร์บอนต่ำ
- ค. Sustainable Development Goals : SDGs เป้าหมายที่ ๑๑ ทำให้เมืองและการตั้งถิ่นฐานของมนุษย์มีความปลอดภัยทั่วถึงพร้อมรับการเปลี่ยนแปลงและยั่งยืน
- ง. ยุทธศาสตร์จังหวัดที่ ๒ การพัฒนาเมืองให้น่าอยู่เป็นมิตรต่อสิ่งแวดล้อม
- จ. ยุทธศาสตร์การพัฒนาของ อปท. ในเขตจังหวัดที่ ๔ การพัฒนาด้านทรัพยากรธรรมชาติและสิ่งแวดล้อม
๕. ยุทธศาสตร์การพัฒนาระบบการจัดการทรัพยากรธรรมชาติและสิ่งแวดล้อม
- ๕.๒ กลยุทธ์ สร้างจิตสำนึกและส่งเสริมให้ประชาชนมีส่วนร่วมในการดูแลรักษาทรัพยากรธรรมชาติและสิ่งแวดล้อม
- (๑) แผนงานเคหะและชุมชน

ที่	โครงการ	วัตถุประสงค์	เป้าหมาย (ผลผลิตของโครงการ)	งบประมาณ					ตัวชี้วัด (KPI)	ผลที่คาดว่าจะได้รับ	หน่วยงาน รับผิดชอบหลัก
				๒๕๖๖ (บาท)	๒๕๖๗	๒๕๖๘ (บาท)	๒๕๖๙ (บาท)	๒๕๗๐ (บาท)			
๑	ลดภาวะโลกร้อน	สนับสนุนให้ประชาชน ปลูกต้นไม้เพื่อรักษา สิ่งแวดล้อม ลดภาวะ โลกร้อน ตามหลักสิทธิ มนุษยชน	จัดซื้อต้นไม้ พร้อมจัดกิจกรรมให้ ชุมชนภายในเขตเทศบาลร่วมกัน ปลูกต้นไม้ จำนวนรวมไม่น้อย กว่า ๕,๐๐๐ ต้น	๑๐๐,๐๐๐	-	-	-	-	จำนวน ชุมชนที่ ร่วมจัด กิจกรรม ปลูกต้นไม้	ประชาชนได้เห็นความ สำคัญของการปลูก ต้นไม้ ช่วยลดภาวะ โลกร้อน	กองช่าง
รวม	๑ โครงการ	-	-	๑๐๐,๐๐๐	-	-	-	-	-	-	-

รายละเอียดโครงการพัฒนา  
 ที่นำมาจากแผนพัฒนาหมู่บ้านและแผนพัฒนาชุมชน  
 (พ.ศ. ๒๕๖๖ ถึง ๒๕๗๐) แก้ไขครั้งที่ ๑/๒๕๖๖  
 เทศบาลเมืองท่าเรือพระแท่น

- ก. ยุทธศาสตร์ชาติ ๒๐ ปี ยุทธศาสตร์ที่ ๒ การสร้างความสามารถในการแข่งขัน
- ข. แผนพัฒนาเศรษฐกิจและสังคมแห่งชาติ ฉบับที่ ๑๓ หมายความว่า ๑ ไทยเป็นประเทศชั้นนำด้านสินค้าเกษตรและเกษตรแปรรูปมูลค่าสูง
- ค. Sustainable Development Goals : SDGs เป้าหมายที่ ๘ ส่งเสริมการเติบโตทางเศรษฐกิจที่ต่อเนื่องครอบคลุมและยั่งยืน การจ้างงานเต็มที่มีผลิตภาพ และการมีงานที่สมควรสำหรับทุกคน
- ง. ยุทธศาสตร์จังหวัดที่ ๑ การพัฒนาคุณภาพชีวิตประชาชนในทุกมิติ
- จ. ยุทธศาสตร์การพัฒนาของ อปท. ในเขตจังหวัดที่ ๑ การพัฒนาด้านเศรษฐกิจ
- ๑. ยุทธศาสตร์การพัฒนาเศรษฐกิจ

๑.๑ กลยุทธ์ สนับสนุนการพัฒนาอาชีพและส่งเสริมการนำหลักปรัชญาเศรษฐกิจพอเพียงสู่การพัฒนาชุมชนท้องถิ่น

(๑) แผนงานสร้างความเข้มแข็งของชุมชน

ที่	โครงการ	วัตถุประสงค์	เป้าหมาย (ผลผลิตของโครงการ)	งบประมาณ					ตัวชี้วัด (KPI)	ผลที่คาดว่าจะได้รับ	ที่มา ของ โครงการ	หน่วยงาน รับผิดชอบ หลัก
				๒๕๖๖ (บาท)	๒๕๖๗ (บาท)	๒๕๖๘ (บาท)	๒๕๖๙ (บาท)	๒๕๗๐ (บาท)				
๑	ส่งเสริมอาชีพ ชุมชน	๑. เพื่อพัฒนาและส่งเสริมอาชีพให้เหมาะสมกับสภาพของชุมชน ๒. เพื่อเพิ่มรายได้และลดปัญหาการว่างงาน	จัดฝึกอบรมความรู้พื้นฐานอาชีพต่างๆ เช่น อบรมให้ความรู้เรื่องการผลิตและใช้สารชีวภัณฑ์ให้ความรู้เรื่องเตาประหยัดพลังงาน เป็นต้น	๔๐,๐๐๐	๔๐,๐๐๐	๔๐,๐๐๐	๔๐,๐๐๐	๔๐,๐๐๐	ร้อยละของผู้ผ่านการฝึกอบรม มีรายได้เพิ่มขึ้น	๑. ประชาชนมีอาชีพและมีรายได้เพิ่มขึ้น ๒. ประชาชนมีการใช้เวลาว่างให้เป็นประโยชน์	ทุก ชุมชน	กอง สวัสดิการฯ
รวม	๑ โครงการ	-	-	๔๐,๐๐๐	๔๐,๐๐๐	๔๐,๐๐๐	๔๐,๐๐๐	๔๐,๐๐๐	-	-		

**รายละเอียดโครงการพัฒนา**  
**ที่นำมาจากแผนพัฒนาหมู่บ้านและแผนพัฒนาชุมชน**  
**(พ.ศ. ๒๕๖๖ ถึง ๒๕๗๐) แก้ไขครั้งที่ ๑/๒๕๖๖**

- ก. ยุทธศาสตร์ชาติ ๒๐ ปี ยุทธศาสตร์ที่ ๓ การพัฒนาและเสริมสร้างศักยภาพทรัพยากรมนุษย์
- ข. แผนพัฒนาเศรษฐกิจและสังคมแห่งชาติ ฉบับที่ ๑๓ หมายความว่า ๑๒ ไทยมีกำลังคนสมรรถนะสูง มุ่งเรียนรู้อย่างต่อเนื่องตอบสนองโจทย์การพัฒนาแห่งอนาคต
- ค. Sustainable Development Goals : SDGs เป้าหมายที่ ๓ สร้างหลักประกันว่าคนมีชีวิตที่มีสุขภาพดีและส่งเสริมความเป็นอยู่ที่ดีสำหรับทุกคนทุกวัย
- ง. ยุทธศาสตร์จังหวัดที่ ๑ การพัฒนาคุณภาพชีวิตประชาชนในทุกมิติ
- จ. ยุทธศาสตร์การพัฒนาของ อปท. ในเขตจังหวัดที่ ๓ การพัฒนาด้านสังคมและคุณภาพชีวิต
- ๒. ยุทธศาสตร์การพัฒนาคูณภาพชีวิตและสังคม**
- ๒.๑ กลยุทธ์ ส่งเสริมการศึกษาให้มีประสิทธิภาพพร้อมสนับสนุนการกีฬาและกิจกรรมนันทนาการ**
- (๑) แผนงานศาสนาวินัยธรรมและนันทนาการ**

ที่	โครงการ	วัตถุประสงค์	เป้าหมาย (ผลผลิตของโครงการ)	งบประมาณ					ตัวชี้วัด (KPI)	ผลที่คาดว่าจะได้รับ	ที่มา ของ โครงการ	หน่วยงาน รับผิดชอบ หลัก
				๒๕๖๖ (บาท)	๒๕๖๗ (บาท)	๒๕๖๘ (บาท)	๒๕๖๙ (บาท)	๒๕๗๐ (บาท)				
๑	ฝึกอบรมและส่งเสริมการแข่งขันกีฬาเยาวชนและประชาชน	๑. เพื่อส่งเสริมการใช้เวลาว่างให้เป็นประโยชน์ด้วยการออกกำลังกาย ๒. เพื่อให้ประชาชนมีสุขภาพพลานามัยที่แข็งแรง	จัดการแข่งขันกีฬา จัดอบรมและสนับสนุนให้เยาวชนและประชาชนในเขตเทศบาล ร่วมแข่งขันกีฬาต่างๆ	๑๐๐,๐๐๐	๑๐๐,๐๐๐	๑๐๐,๐๐๐	๑๐๐,๐๐๐	๑๐๐,๐๐๐	ผู้เข้าร่วมกิจกรรมมีความพึงพอใจมากกว่าร้อยละ ๘๐	๑. ก่อให้เกิดความรักสามัคคีของประชาชนในท้องถิ่น ๒. ประชาชนมีสุขภาพพลานามัยที่แข็งแรง	ทุกชุมชน	กองการศึกษา
รวม	๑ โครงการ	-	-	๑๐๐,๐๐๐	๑๐๐,๐๐๐	๑๐๐,๐๐๐	๑๐๐,๐๐๐	๑๐๐,๐๐๐	-	-		



รายละเอียดโครงการพัฒนา  
 ที่นำมาจากแผนพัฒนาหมู่บ้านและแผนพัฒนาชุมชน  
 (พ.ศ. ๒๕๖๖ ถึง ๒๕๗๐) แก้ไขครั้งที่ ๑/๒๕๖๖

- ก. ยุทธศาสตร์ชาติ ๒๐ ปี ยุทธศาสตร์ที่ ๔ การสร้างโอกาสและความเสมอภาคทางสังคม
- ข. แผนพัฒนาเศรษฐกิจและสังคมแห่งชาติ ฉบับที่ ๑๓ หมายความว่า ๙ ไทยมีความยากจนข้ามรุ่นลดลงและมีความมั่นคงทางสังคมที่เพียงพอเหมาะสม
- ค. Sustainable Development Goals : SDGs เป้าหมายที่ ๓ สร้างหลักประกันว่าคนมีชีวิตที่มีสุขภาพดีและส่งเสริมความเป็นอยู่ที่ดีสำหรับทุกคนทุกวัย
- ง. ยุทธศาสตร์จังหวัดที่ ๑ การพัฒนาคุณภาพชีวิตประชาชนในทุกมิติ
- จ. ยุทธศาสตร์การพัฒนาของ อปท. ในเขตจังหวัดที่ ๓ การพัฒนาด้านสังคมและคุณภาพชีวิต

๒. ยุทธศาสตร์การพัฒนาคูณภาพชีวิตและสังคม  
 ๒.๒ กลยุทธ์ ส่งเสริมให้ประชาชนมีส่วนร่วมในการบริหารและพัฒนาชุมชนของตน

(๑) แผนงานสร้างความเข้มแข็งของชุมชน

ที่	โครงการ	วัตถุประสงค์	เป้าหมาย (ผลผลิตของโครงการ)	งบประมาณ					ตัวชี้วัด (KPI)	ผลที่คาดว่าจะได้รับ	ที่มา ของ โครงการ	หน่วยงาน รับผิดชอบหลัก
				๒๕๖๖ (บาท)	๒๕๖๗ (บาท)	๒๕๖๘ (บาท)	๒๕๖๙ (บาท)	๒๕๗๐ (บาท)				
๑	ออกหน่วยให้บริการประชาชน	๑. เพื่อให้ประชาชนได้รับบริการด้านต่าง ๆ อย่างทั่วถึง ๒. เพื่อให้ประชาชนเกิดทัศนคติที่ดีต่อเทศบาลและหน่วยงานราชการ	จัดหน่วยบริการเคลื่อนที่ออกให้บริการประชาชนตามชุมชนต่าง ๆ จำนวน ๑๙ ชุมชน เช่น ตรวจสอบสุขภาพ ฉีดยาป้องกันพิษสุนัขบ้า เป็นต้น	๕๐,๐๐๐	๕๐,๐๐๐	๕๐,๐๐๐	๕๐,๐๐๐	๕๐,๐๐๐	ร้อยละของประชาชนที่ได้รับบริการเคลื่อนที่	ประชาชนได้รับการบริการที่สะดวกรวดเร็วเกิดทัศนคติที่ดีต่อทางราชการมากขึ้น	ทุกชุมชน	กองสวัสดิการฯ
รวม	๑ โครงการ	-	-	๕๐,๐๐๐	๕๐,๐๐๐	๕๐,๐๐๐	๕๐,๐๐๐	๕๐,๐๐๐	-	-		

**รายละเอียดโครงการพัฒนา**  
**ที่นำมาจากแผนพัฒนาหมู่บ้านและแผนพัฒนาชุมชน**  
**(พ.ศ. ๒๕๖๖ ถึง ๒๕๗๐) แก้ไขครั้งที่ ๑/๒๕๖๖**

- ก. ยุทธศาสตร์ชาติ ๒๐ ปี ยุทธศาสตร์ที่ ๓ การพัฒนาและเสริมสร้างศักยภาพทรัพยากรมนุษย์  
 ข. แผนพัฒนาเศรษฐกิจและสังคมแห่งชาติ ฉบับที่ ๑๓ หมายความว่า ๑๒ ไทยมีกำลังคนสมรรถนะสูง มุ่งเรียนรู้อย่างต่อเนื่องตบโจทย์การพัฒนาแห่งอนาคต  
 ค. Sustainable Development Goals : SDGs เป้าหมายที่ ๓ สร้างหลักประกันว่าคนมีชีวิตที่มีสุขภาพดีและส่งเสริมความเป็นอยู่ที่ดีสำหรับทุกคนทุกวัย  
 ง. ยุทธศาสตร์จังหวัดที่ ๑ การพัฒนาคุณภาพชีวิตประชาชนในทุกมิติ  
 จ. ยุทธศาสตร์การพัฒนาของ อปท. ในเขตจังหวัดที่ ๓ การพัฒนาด้านสังคมและคุณภาพชีวิต

**๒. ยุทธศาสตร์การพัฒนาคูณภาพชีวิตและสังคม**

**๒.๒ กลยุทธ์ ส่งเสริมให้ประชาชนมีส่วนร่วมในการบริหารและพัฒนาชุมชนของตน**

**(๒) แผนงานศาสนา วัฒนธรรมและนันทนาการ**

ที่	โครงการ	วัตถุประสงค์	เป้าหมาย (ผลผลิตของโครงการ)	งบประมาณ					ตัวชี้วัด (KPI)	ผลที่คาดว่าจะได้รับ	ที่มา ของ โครงการ	หน่วยงาน รับผิดชอบ หลัก
				๒๕๖๖ (บาท)	๒๕๖๗ (บาท)	๒๕๖๘ (บาท)	๒๕๖๙ (บาท)	๒๕๗๐ (บาท)				
๑	จัดการแข่งขันกีฬาชุมชน	เพื่อส่งเสริมกิจกรรมกีฬาเป็นสื่อในการสร้างความเข้มแข็งของชุมชน ลดปัญหา ยาเสพติดในชุมชน	จัดการแข่งขันกีฬาสำหรับชุมชน เพื่อสร้างความสามัคคีระหว่างชุมชนทั้ง ๑๙ ชุมชน	๕๐,๐๐๐	๕๐,๐๐๐	๕๐,๐๐๐	๕๐,๐๐๐	๕๐,๐๐๐	ร้อยละของประชาชนที่ได้เข้าร่วมกิจกรรม	ก่อให้เกิดความรักสามัคคีของชุมชน	ทุกชุมชน	กองสวัสดิการฯ
รวม	๑ โครงการ	-	-	๕๐,๐๐๐	๕๐,๐๐๐	๕๐,๐๐๐	๕๐,๐๐๐	๕๐,๐๐๐	-	-		

รายละเอียดโครงการพัฒนา  
 ที่นำมาจากแผนพัฒนาหมู่บ้านและแผนพัฒนาชุมชน  
 (พ.ศ. ๒๕๖๖ ถึง ๒๕๗๐) แก้ไขครั้งที่ ๑/๒๕๖๖

- ก. ยุทธศาสตร์ชาติ ๒๐ ปี ยุทธศาสตร์ที่ ๔ การสร้างโอกาสและความเสมอภาคทางสังคม
  - ข. แผนพัฒนาเศรษฐกิจและสังคมแห่งชาติ ฉบับที่ ๑๓ หมายความว่า ๙ ไทยมีความยากจนข้ามรุ่นลดลงและมีความมั่นคงทางสังคมที่เพียงพอเหมาะสม
  - ค. Sustainable Development Goals : SDGs เป้าหมายที่ ๓ สร้างหลักประกันว่าคนมีชีวิตที่มีสุขภาพดีและส่งเสริมความเป็นอยู่ที่ดีสำหรับทุกคนทุกวัย
  - ง. ยุทธศาสตร์จังหวัดที่ ๑ การพัฒนาคุณภาพชีวิตประชาชนในทุกมิติ
  - จ. ยุทธศาสตร์การพัฒนาของ อปท. ในเขตจังหวัดที่ ๓ การพัฒนาด้านสังคมและคุณภาพชีวิต
๒. ยุทธศาสตร์การพัฒนาคูณภาพชีวิตและสังคม
- ๒.๒ กลยุทธ์ ส่งเสริมให้ประชาชนมีส่วนร่วมในการบริหารและพัฒนาชุมชนของตน
  - (๓) แผนงานอุตสาหกรรมและการโยธา

ที่	โครงการ	วัตถุประสงค์	เป้าหมาย (ผลผลิตของโครงการ)	งบประมาณและที่ผ่านมา					ตัวชี้วัด (KPI)	ผลที่คาดว่าจะได้รับ	ที่มา ของ โครงการ	หน่วยงาน รับผิดชอบ หลัก
				๒๕๖๖ (บาท)	๒๕๖๗ (บาท)	๒๕๖๘ (บาท)	๒๕๖๙ (บาท)	๒๕๗๐ (บาท)				
๑	ปรับปรุงศาลา อเนกประสงค์ ศาลเจ้าพ่อ เขาแดง	เพื่อให้ประชาชนที่ มาทำกิจกรรมบริเวณ ศาลาอเนกประสงค์ ได้รับความสะดวก	รื้ออาคารห้องเก็บของเดิมและ สร้างอาคารเรือนรับรองใหม่ ขนาด ๑๐ x ๒๐ เมตร ๑ หลัง พร้อมต่อเติมศาลาอเนก ประสงค์ กว้าง ๑๒.๐๐ เมตร ยาว ๑๐.๐๐ เมตร	-	๔,๕๐๐,๐๐๐	-	-	-	จำนวน ประชาชน ที่ได้ใช้ ประโยชน์ มีความ พึงพอใจ	ประชาชนมีสถานที่ ในการทำกิจกรรม ที่สะดวกสบาย	ชุมชน ศาลเจ้า พ่อ เขาแดง	กองช่าง
รวม	๑ โครงการ	-	-	-	๔,๕๐๐,๐๐๐	-	-	-	-	-		

รายละเอียดโครงการพัฒนา  
ที่นำมาจากแผนพัฒนาหมู่บ้านและแผนพัฒนาชุมชน  
(พ.ศ. ๒๕๖๖ ถึง ๒๕๗๐) แก้ไขครั้งที่ ๑/๒๕๖๖

- ก. ยุทธศาสตร์ชาติ ๒๐ ปี ยุทธศาสตร์ที่ ๔ การสร้างโอกาสและความเสมอภาคทางสังคม
- ข. แผนพัฒนาเศรษฐกิจและสังคมแห่งชาติ ฉบับที่ ๑๓ หมายความว่า ๔ ไทยเป็นศูนย์กลางทางการแพทย์และสุขภาพมูลค่าสูง
- ค. Sustainable Development Goals : SDGs เป้าหมายที่ ๓ สร้างหลักประกันว่าคนมีชีวิตที่มีสุขภาพดีและส่งเสริมความเป็นอยู่ที่ดีสำหรับทุกคนทุกวัย
- ง. ยุทธศาสตร์จังหวัดที่ ๑ การพัฒนาคุณภาพชีวิตประชาชนในทุกมิติ
- จ. ยุทธศาสตร์การพัฒนาของ อปท. ในเขตจังหวัดที่ ๓ การพัฒนาด้านสังคมและคุณภาพชีวิต

๒. ยุทธศาสตร์การพัฒนาคูณภาพชีวิตและสังคม

๒.๓ กลยุทธ์ พัฒนาและส่งเสริมการสาธารณสุขและสุขภาพอนามัยของประชาชน

(๑) แผนงานสาธารณสุข

ที่	โครงการ	วัตถุประสงค์	เป้าหมาย (ผลผลิตของโครงการ)	งบประมาณ					ตัวชี้วัด (KPI)	ผลที่คาดว่าจะได้รับ	ที่มา ของ โครงการ	หน่วยงาน รับผิดชอบ หลัก
				๒๕๖๖ (บาท)	๒๕๖๗ (บาท)	๒๕๖๘ (บาท)	๒๕๖๙ (บาท)	๒๕๗๐ (บาท)				
๑	บ้านพักสุนัข จรจัด	๑. เพื่อให้ประชาชน ปลอดภัยจากโรค พิษสุนัขบ้าและเหตุ รำคาญจากสุนัขและ แมวจรจัด ๒. เพื่อให้บริการ ประชาชนในเขต เทศบาลในการรักษา สัตว์และให้ภูมิคุ้มกัน โรค	สามารถรับสุนัขและ ควบคุมสุนัขประมาณ ๒๐๐ ตัว พร้อมจัดซื้อยา และเวชภัณฑ์ที่ให้บริการ ในคลินิกสัตว์แพทย์	๓๐๐,๐๐๐	๓๐๐,๐๐๐	๓๐๐,๐๐๐	๓๐๐,๐๐๐	๓๐๐,๐๐๐	ร้อยละ ของ ครัวเรือน ที่รับเหตุ รำคาญจาก สุนัขลดลง	ประชาชนใน เขตเทศบาล ปลอดภัยจาก โรคพิษสุนัขบ้า และเหตุรำคาญ จากสุนัขและ แมวจรจัด	ชุมชน ใจกุศล ชุมชน ท่าเรือ สามัคคี ชุมชน ริมน้ำ ชุมชน สวนหลวง	กอง สาธารณสุขฯ
๒	รณรงค์ป้องกัน โรคพิษสุนัขบ้า	ให้ความรู้เรื่องโรค พิษสุนัขบ้าและ ฉีดวัคซีนป้องกัน โรคพิษสุนัขบ้า แก่สัตว์เลี้ยง ของประชาชน	รณรงค์ฉีดวัคซีนป้องกัน โรคพิษสุนัขบ้าภายใน เขตเทศบาล	๑๐๐,๐๐๐	๑๐๐,๐๐๐	๑๐๐,๐๐๐	๑๐๐,๐๐๐	๑๐๐,๐๐๐	จำนวน สุนัขที่เป็น โรคพิษ สุนัขบ้า ลดลง	ประชาชนในเขต เทศบาล มีความรู้ และให้ความสำคัญ กับโรคพิษสุนัขบ้า สามารถแนะนำ และถ่ายทอดไป ยังครอบครัวได้	ทุก ชุมชน	กอง สาธารณสุขฯ

**รายละเอียดโครงการพัฒนา**  
**ที่นำมาจากแผนพัฒนาหมู่บ้านและแผนพัฒนาชุมชน**  
**(พ.ศ. ๒๕๖๖ ถึง ๒๕๗๐) แก้ไขครั้งที่ ๑/๒๕๖๖**

- ก. ยุทธศาสตร์ชาติ ๒๐ ปี ยุทธศาสตร์ที่ ๔ การสร้างโอกาสและความเสมอภาคทางสังคม
- ข. แผนพัฒนาเศรษฐกิจและสังคมแห่งชาติ ฉบับที่ ๑๓ หมายความว่า ๔ ไทยเป็นศูนย์กลางทางการแพทย์และสุขภาพมูลค่าสูง
- ค. Sustainable Development Goals : SDGs เป้าหมายที่ ๓ สร้างหลักประกันว่าคนมีชีวิตที่มีสุขภาพดีและส่งเสริมความเป็นอยู่ที่ดีสำหรับทุกคนทุกวัย
- ง. ยุทธศาสตร์จังหวัดที่ ๑ การพัฒนาคุณภาพชีวิตประชาชนในทุกมิติ
- จ. ยุทธศาสตร์การพัฒนาของ อปท. ในเขตจังหวัดที่ ๓ การพัฒนาด้านสังคมและคุณภาพชีวิต

**๒. ยุทธศาสตร์การพัฒนาคูณภาพชีวิตและสังคม**

**๒.๓ กลยุทธ์ พัฒนาและส่งเสริมการสาธารณสุขและสุขภาพอนามัยของประชาชน**

**(๑) แผนงานสาธารณสุข**

ที่	โครงการ	วัตถุประสงค์	เป้าหมาย (ผลผลิตของโครงการ)	งบประมาณ					ตัวชี้วัด (KPI)	ผลที่คาดว่าจะได้รับ	ที่มา ของ โครงการ	หน่วยงาน รับผิดชอบ หลัก
				๒๕๖๖ (บาท)	๒๕๖๗ (บาท)	๒๕๖๘ (บาท)	๒๕๖๙ (บาท)	๒๕๗๐ (บาท)				
๓	ส่งเสริมสุขภาพผู้สูงอายุในเขตเทศบาล	๑. เพื่อให้ผู้สูงอายุได้รับการดูแลสุขภาพอนามัย ๒. เพื่อส่งเสริมคุณภาพชีวิตของผู้สูงอายุตามหลักสิทธิมนุษยชน	จัดให้มีการตรวจสุขภาพประจำเดือนให้กับผู้สูงอายุ และมีการทำกิจกรรมกลุ่ม	๓๗๐,๐๐๐	๓๗๐,๐๐๐	๓๗๐,๐๐๐	๓๗๐,๐๐๐	๓๗๐,๐๐๐	จำนวนผู้สูงอายุที่เจ็บป่วยลดลง	ผู้สูงอายุได้รับการดูแลสุขภาพอย่างทั่วถึงมีคุณภาพชีวิตที่ดีขึ้นและสามารถนำความรู้ที่ได้มาบริหารจัดการด้าน	ทุกชุมชน	กองสาธารณสุขฯ
๔	ส่งเสริมการออกกำลังกาย	เพื่อเป็นขวัญและกำลังใจในการปฏิบัติงาน	เพื่อจ่ายเป็นค่าตอบแทนให้แก่ผู้นำการออกกำลังกาย	๔๓,๒๐๐	๔๓,๒๐๐	๔๓,๒๐๐	๔๓,๒๐๐	๔๓,๒๐๐	ร้อยละของผู้ร่วมกิจกรรมเพิ่มขึ้น	ประชาชนมีสุขภาพพลานามัยที่สมบูรณ์แข็งแรง	ทุกชุมชน	กองสาธารณสุขฯ
รวม	๔ โครงการ	-	-	๘๑๓,๒๐๐	๘๑๓,๒๐๐	๘๑๓,๒๐๐	๘๑๓,๒๐๐	๘๑๓,๒๐๐	-	-		

รายละเอียดโครงการพัฒนา  
ที่นำมาจากแผนพัฒนาหมู่บ้านและแผนพัฒนาชุมชน  
(พ.ศ. ๒๕๖๖ ถึง ๒๕๗๐) แก้ไขครั้งที่ ๑/๒๕๖๖

- ก. ยุทธศาสตร์ชาติ ๒๐ ปี ยุทธศาสตร์ที่ ๒ การสร้างความสามารถในการแข่งขัน
- ข. แผนพัฒนาเศรษฐกิจและสังคมแห่งชาติ ฉบับที่ ๑๓ หมายความว่า ๕ ไทยเป็นประตูการค้าการลงทุนและยุทธศาสตร์ทางโลจิสติกส์ที่สำคัญของภูมิภาค
- ค. Sustainable Development Goals : SDGs เป้าหมายที่ ๙ พัฒนาโครงสร้างพื้นฐานที่พร้อมรับการเปลี่ยนแปลง ส่งเสริมการปรับตัวให้เป็นอุตสาหกรรมอย่างยั่งยืนทั่วถึงและสนับสนุนนวัตกรรม
- ง. ยุทธศาสตร์จังหวัดที่ ๕ การพัฒนาการค้า การลงทุน อุตสาหกรรมและเขตเศรษฐกิจพิเศษ
- จ. ยุทธศาสตร์การพัฒนาของ อปท. ในเขตจังหวัดที่ ๓ การพัฒนาด้านโครงสร้างพื้นฐาน
- ๓. ยุทธศาสตร์การพัฒนาสาธารณสุขอำเภอ

๓.๑ กลยุทธ์ ก่อสร้าง ปรับปรุง บำรุงรักษาถนน ทางเท้า ท่อระบายน้ำ สะพานและท่าเทียบเรือ

(๑) แผนงานอุตสาหกรรมและโยธา

ที่	โครงการ	วัตถุประสงค์	เป้าหมาย (ผลผลิตของโครงการ)	งบประมาณ					ตัวชี้วัด (KPI)	ผลที่คาดว่าจะได้รับ	ที่มา ของ โครงการ	หน่วยงาน รับผิดชอบ หลัก
				๒๕๖๖ (บาท)	๒๕๖๗ (บาท)	๒๕๖๘ (บาท)	๒๕๖๙ (บาท)	๒๕๗๐ (บาท)				
๑	ก่อสร้างถนน ต่อเติมบริเวณ ถนนตะครีวเอน ซอย ๙/๒ (โค้ง สุดเขตเทศบาล)	เพื่อปรับปรุงถนน เดิมให้ได้มาตรฐาน	ก่อสร้างถนนคสล หนา ๐.๑๕ เมตร กว้าง ๔ เมตร ยาว ๑๐๐ เมตร พื้นที่รวมไม่น้อยกว่า ๔๐๐ ตารางเมตร	๒๖๖,๐๐๐	-	-	-	-	ร้อยละของ ครัวเรือนที่ มีเส้นทาง การคมนาคม	ถนนได้มาตรฐาน ประชาชนใช้สัญจร ไปมาได้สะดวกและ ปลอดภัย	ชุมชน ศาลเจ้า พ่อ เขาแดง	กองช่าง
๒	ก่อสร้างถนนพร้อม ท่อระบายน้ำ บริเวณถนน ชลประทานฝั่งซ้าย ๑๖ และซอย ๑๗ (หลังอนันต์ค้ำไม้)	เพื่อปรับปรุงถนน เดิมให้ได้มาตรฐาน และการระบายน้ำ เป็นไปอย่างมี ประสิทธิภาพ ป้องกันน้ำท่วมขัง	ก่อสร้างถนน ค.ส.ล.กว้าง ๔.๐๐ เมตร หนา ๐.๑๕ เมตร ความยาวไม่น้อยกว่า ๒๐๐ เมตร พร้อมท่อระบายน้ำ หรือมีพื้นที่ รวมฝาบ่อพักไม่น้อยกว่า ๘๐๐ ตร.ม. พร้อมบ่อพัก ค.ส.ล.	๙๐๘,๐๐๐	-	-	-	-	ร้อยละของ ครัวเรือนที่ มีเส้นทาง การคมนาคม สะดวก	ถนนได้มาตรฐาน การระบายน้ำมี ประสิทธิภาพ แก้ไขปัญหาน้ำ ท่วมได้	ชุมชน ก้าวหน้า พัฒนา	กองช่าง
๓	ก่อสร้างท่อ ระบายน้ำ ค.ส.ล. ถนนแสงชูโต ๑๕	เพื่อให้การระบาย น้ำเป็นไปอย่างมี ประสิทธิภาพ ป้องกันน้ำท่วมขัง	ก่อสร้างท่อระบายน้ำค.ส.ล.มอก ชั้น ๓ ขนาดคก. ๐.๖๐เมตรความ ยาวไม่น้อยกว่า ๒๖ เมตรพร้อมบ่อ พักค.ส.ล.ฝาคอนกรีตจำนวน ๓ บ่อ	๖๔,๐๐๐	-	-	-	-	ร้อยละของ ครัวเรือนที่ มีการระบาย น้ำสะดวก	การระบายน้ำ มีประสิทธิภาพ ป้องกันปัญหาน้ำ ท่วมขังได้	ชุมชน วุ่นเส้น พัฒนา	กองช่าง

รายละเอียดโครงการพัฒนา  
ที่นำมาจากแผนพัฒนาหมู่บ้านและแผนพัฒนาชุมชน  
(พ.ศ. ๒๕๖๖ ถึง ๒๕๗๐) แก้ไขครั้งที่ ๑/๒๕๖๖

- ก. ยุทธศาสตร์ชาติ ๒๐ ปี ยุทธศาสตร์ที่ ๒ การสร้างความสามารถในการแข่งขัน
- ข. แผนพัฒนาเศรษฐกิจและสังคมแห่งชาติ ฉบับที่ ๑๓ หมายเหตุที่ ๕ ไทยเป็นประตูการค้าการลงทุนและยุทธศาสตร์ทางโลจิสติกส์ที่สำคัญของภูมิภาค
- ค. Sustainable Development Goals : SDGs เป้าหมายที่ ๙ พัฒนาโครงสร้างพื้นฐานที่พร้อมรับการเปลี่ยนแปลง ส่งเสริมการปรับตัวให้เป็นอุตสาหกรรมอย่างยั่งยืนทั่วถึงและสนับสนุนนวัตกรรม
- ง. ยุทธศาสตร์จังหวัดที่ ๕ การพัฒนาการค้า การลงทุน อุตสาหกรรมและเขตเศรษฐกิจพิเศษ
- จ. ยุทธศาสตร์การพัฒนาของ อปท. ในเขตจังหวัดที่ ๓ การพัฒนาด้านโครงสร้างพื้นฐาน
๓. ยุทธศาสตร์การพัฒนาสาธารณูปโภค

๓.๑ กลยุทธ์ ก่อสร้าง ปรับปรุง บำรุงรักษาถนน ทางเท้า ท่อระบายน้ำ สะพานและท่าเทียบเรือ

(๑) แผนงานอุตสาหกรรมและโยธา

ที่	โครงการ	วัตถุประสงค์	เป้าหมาย (ผลผลิตของโครงการ)	งบประมาณ					ตัวชี้วัด (KPI)	ผลที่คาดว่าจะได้รับ	ที่มา ของ โครงการ	หน่วยงาน รับผิดชอบ หลัก
				๒๕๖๖ (บาท)	๒๕๖๗ (บาท)	๒๕๖๘ (บาท)	๒๕๖๙ (บาท)	๒๕๗๐ (บาท)				
๔	ปรับปรุงซ่อมแซม ทางเท้าภายในเขต เทศบาล	เพื่อปรับปรุงทางเท้า ให้มีความเรียบร้อย สวยงามประชาชน สัญจรสะดวก	รื้อทางเท้าเดิมพร้อมก่อสร้างทาง เท้ากว้างประมาณ ๒.๐๐ เมตร ยาวประมาณ ๗,๐๐๐ เมตร ๒ ข้างทางปูลือคคอนกรีต ระดับสวยงาม	๒,๒๐๐,๐๐๐	-	-	-	-	ร้อยละของ ครัวเรือนที่มี ทางสัญจร สะดวก	ภูมิทัศน์เรียบร้อย สวยงามประชาชน ใช้สัญจรสะดวก และปลอดภัย	ชุมชน ท่าเรือ สามัคคี	กองช่าง
๕	ก่อสร้างปรับปรุง ผิวจราจรพร้อม ระบบระบายน้ำ ภายในชุมชน หนองรี	เพื่อปรับปรุงถนน เดิมให้ได้มาตรฐาน และการระบายน้ำ มีประสิทธิภาพ ป้องกันปัญหา น้ำท่วมขัง	ปรับปรุงผิวจราจรแอสฟัลต์ติก คอนกรีตเดิมโดยการปูทับผิว จราจรใหม่ (Overlay)ขนาด ความกว้างผิวจราจรประมาณ ๕ เมตรยาวประมาณ๕๕๐ เมตร หรือมีพื้นที่ผิวจราจรรวมไม่น้อย กว่า๒,๗๕๐ตร.ม.รื้อท่อระบาย น้ำเดิมก่อสร้างท่อระบายน้ำ พร้อมบ่อพักความยาวรวมระบบ ระบายน้ำไม่น้อยกว่า ๕๕๐ เมตร	๒,๐๐๐,๐๐๐	-	-	-	-	ร้อยละของ ครัวเรือนที่ มีเส้นทาง สะดวก	ถนนได้มาตรฐาน การระบายน้ำมี ประสิทธิภาพ แก้ไขปัญหา น้ำท่วมได้	ชุมชน หนองรี	กองช่าง

รายละเอียดโครงการพัฒนา  
ที่นำมาจากแผนพัฒนาหมู่บ้านและแผนพัฒนาชุมชน  
(พ.ศ. ๒๕๖๖ ถึง ๒๕๗๐) แก้ไขครั้งที่ ๑/๒๕๖๖

ก. ยุทธศาสตร์ชาติ ๒๐ ปี ยุทธศาสตร์ที่ ๒ การสร้างความสามารถในการแข่งขัน

ข. แผนพัฒนาเศรษฐกิจและสังคมแห่งชาติ ฉบับที่ ๑๓ หมายเหตุที่ ๕ ไทยเป็นประตูการค้าการลงทุนและยุทธศาสตร์ทางโลจิสติกส์ที่สำคัญของภูมิภาค

ค. Sustainable Development Goals : SDGs เป้าหมายที่ ๙ พัฒนาโครงสร้างพื้นฐานที่พร้อมรับการเปลี่ยนแปลง ส่งเสริมการปรับตัวให้เป็นอุตสาหกรรมอย่างยั่งยืนทั่วถึงและสนับสนุนนวัตกรรม

ง. ยุทธศาสตร์จังหวัดที่ ๕ การพัฒนาการค้า การลงทุน อุตสาหกรรมและเขตเศรษฐกิจพิเศษ

จ. ยุทธศาสตร์การพัฒนาของ อปท. ในเขตจังหวัดที่ ๓ การพัฒนาด้านโครงสร้างพื้นฐาน

๓. ยุทธศาสตร์การพัฒนาสาธารณูปโภค

๓.๑ กลยุทธ์ ก่อสร้าง ปรับปรุง บำรุงรักษาถนน ทางเท้า ท่อระบายน้ำ สะพานและท่าเทียบเรือ

(๑) แผนงานอุตสาหกรรมและโยธา

ที่	โครงการ	วัตถุประสงค์	เป้าหมาย (ผลผลิตของโครงการ)	งบประมาณ					ตัวชี้วัด (KPI)	ผลที่คาดว่าจะได้รับ	ที่มา ของ โครงการ	หน่วยงาน รับผิดชอบ หลัก
				๒๕๖๖ (บาท)	๒๕๖๗ (บาท)	๒๕๖๘ (บาท)	๒๕๖๙ (บาท)	๒๕๗๐ (บาท)				
๖	ก่อสร้างถนนคอนกรีตเสริมเหล็กพร้อมวางท่อระบายน้ำ ถนนพระแท่น๑๓ซอย๓	เพื่อปรับปรุงถนนเดิมให้ได้มาตรฐานและการระบายน้ำมีประสิทธิภาพ ป้องกันน้ำท่วมขัง	ก่อสร้างถนน ค.ส.ล. ผิวจราจร กว้าง ๔.๐๐ เมตร ยาว ๑๔๗.๐๐ เมตร หนา ๐.๑๕ เมตร หรือมีพื้นที่ผิวจราจรรวมไม่น้อยกว่า ๕๘๘ ตารางเมตร วางท่อระบายน้ำ ขนาดเส้นผ่านศูนย์กลาง ๐.๔๐ เมตรและบ่อพัก ค.ส.ล. ระยะทางรวม ๑๔๗ เมตร วางท่อประปา PVCขนาดเส้นผ่านศูนย์กลาง ๒ นิ้วระยะทางรวม ๑๔๗ เมตร	๖๘๗,๗๐๐	-	-	-	-	ร้อยละของครัวเรือนที่มีเส้นทางการคมนาคมสะดวก	ถนนได้มาตรฐาน การระบายน้ำมีประสิทธิภาพ แก้ไขปัญหาน้ำท่วมได้	ชุมชนใหม่ร่วมใจรักดี	กองช่าง
๗	ก่อสร้างถนนคอนกรีตเสริมเหล็กพร้อมวางท่อระบายน้ำ ถนนพระแท่น ๑๓ ซอย ๔	เพื่อปรับปรุงถนนเดิมให้ได้มาตรฐานและการระบายน้ำมีประสิทธิภาพ ป้องกันน้ำท่วมขัง	ก่อสร้างถนน ค.ส.ล. ผิวจราจร กว้าง ๔.๐๐ เมตร ยาว ๑๓๓ เมตร หนา ๐.๑๕ เมตร หรือมีพื้นที่ผิวจราจรรวมไม่น้อยกว่า ๕๓๒ ตารางเมตร วางท่อระบายน้ำ ขนาดเส้นผ่านศูนย์กลาง ๐.๔๐ เมตร และบ่อพัก ค.ส.ล. ระยะทาง รวม ๑๓๓ เมตร วางท่อประปา PVC ขนาดเส้นผ่านศูนย์กลาง ๒ นิ้วระยะทางรวม ๑๓๓ เมตร	๖๒๓,๒๐๐	-	-	-	-	ประชาชนที่ใช้ถนนได้สะดวกปลอดภัยไม่น้อยกว่าร้อยละ ๘๐ ระบายน้ำได้ไม่น้อยกว่า	ถนนได้มาตรฐาน การระบายน้ำมีประสิทธิภาพ แก้ไขปัญหาน้ำท่วมได้	ชุมชนใหม่ร่วมใจรักดี	กองช่าง
				ร้อยละ ๘๐ ประชาชนมีน้ำประปาใช้ไม่น้อยกว่าร้อยละ ๙๐								



**รายละเอียดโครงการพัฒนา**  
**ที่นำมาจากแผนพัฒนาหมู่บ้านและแผนพัฒนาชุมชน**  
**(พ.ศ. ๒๕๖๖ ถึง ๒๕๗๐) แก้ไขครั้งที่ ๑/๒๕๖๖**

- ก. ยุทธศาสตร์ชาติ ๒๐ ปี ยุทธศาสตร์ที่ ๒ การสร้างความสามารถในการแข่งขัน
- ข. แผนพัฒนาเศรษฐกิจและสังคมแห่งชาติ ฉบับที่ ๑๓ หมายเหตุที่ ๕ ไทยเป็นประตูการค้าการลงทุนและยุทธศาสตร์ทางโลจิสติกส์ที่สำคัญของภูมิภาค
- ค. Sustainable Development Goals : SDGs เป้าหมายที่ ๙ พัฒนาโครงสร้างพื้นฐานที่พร้อมรับการเปลี่ยนแปลง ส่งเสริมการปรับตัวให้เป็นอุตสาหกรรมอย่างยั่งยืนทั่วถึงและสนับสนุนนวัตกรรม
- ง. ยุทธศาสตร์จังหวัดที่ ๕ การพัฒนาการค้า การลงทุน อุตสาหกรรมและเขตเศรษฐกิจพิเศษ
- จ. ยุทธศาสตร์การพัฒนาของ อปท. ในเขตจังหวัดที่ ๓ การพัฒนาด้านโครงสร้างพื้นฐาน
๓. ยุทธศาสตร์การพัฒนาสาธารณูปโภค
- ๓.๑ กลยุทธ์ ก่อสร้าง ปรับปรุง บำรุงรักษาถนน ทางเท้า ท่อระบายน้ำ สะพานและท่าเทียบเรือ

**(๑) แผนงานอุตสาหกรรมและโยธา**

ที่	โครงการ	วัตถุประสงค์	เป้าหมาย (ผลผลิตของโครงการ)	งบประมาณ					ตัวชี้วัด (KPI)	ผลที่คาดว่าจะได้รับ	ที่มา ของ โครงการ	หน่วยงาน รับผิดชอบ หลัก
				๒๕๖๖ (บาท)	๒๕๖๗ (บาท)	๒๕๖๘ (บาท)	๒๕๖๙ (บาท)	๒๕๗๐ (บาท)				
๘	ก่อสร้างถนน ค.ส.ล. ถนน พระแท่น ๑๓ ซอย แยกบ้านนายมีชัย	เพื่อปรับปรุงถนน เดิมให้ได้มาตรฐาน	ก่อสร้างถนน ค.ส.ล. กว้าง ๕.๐๐ เมตร ยาว ๓๐ เมตร หนา ๐.๑๕ เมตร หรือมีพื้นที่ผิวจราจรรวม ไม่น้อยกว่า ๑๕๐ ตารางเมตร	๑๐๐,๐๐๐	-	-	-	-	ร้อยละของ ครัวเรือนที่ มีเส้นทางการ คมนาคม สะดวก	ถนนได้มาตรฐาน ประชาชนใช้สัญจร ไปมาได้สะดวกและ ปลอดภัย	ชุมชน ใหม่ร่วม ใจรักดี	กองช่าง
๙	ก่อสร้างถนน คอนกรีต เสริมเหล็กถนน ตะครี้อเอน ๑ (บ้านนายพรรัตน์)	เพื่อปรับปรุงถนนให้ สะดวกในการใช้สัญจร แก้ไขปัญหาหน้าท่วมขัง ในซอย	- ก่อสร้างถนน ค.ส.ล. ผิวจราจร กว้าง ๕.๐๐ เมตร ยาว ๗๗ เมตร หนา ๐.๑๕ เมตร หรือมีพื้นที่ ผิวจราจรรวมไม่น้อยกว่า ๓๘๕ ตารางเมตร วางท่อระบายน้ำขนาดเส้น ผ่าน ศูนย์กลาง ๐.๖๐ เมตรและบ่อพัก ค.ส.ล. ระยะทางรวม ๗๗ เมตร พร้อมวางท่อประปา PVC ขนาด เส้นผ่านศูนย์กลาง ๒ นิ้ว ระยะทาง ๑๔๐ เมตร	๔๕๙,๐๐๐	-	-	-	-	ประชาชนที่ใช้ ถนนได้สะดวก ปลอดภัย ไม่น้อยกว่า ร้อยละ ๘๐ สามารถ ระบายน้ำผ่าน ได้ไม่น้อยกว่า ร้อยละ ๘๐ ประชาชนมี น้ำประปาใช้ ไม่น้อยกว่า ร้อยละ ๙๐	ประชาชนใช้ถนน สัญจรได้สะดวก และปลอดภัย ไม่มีน้ำท่วมขัง ประชาชนมีน้ำ อุปโภค บริโภค	ชุมชน ตะครี้อ เอน	กองช่าง

รายละเอียดโครงการพัฒนา  
ที่นำมาจากแผนพัฒนาหมู่บ้านและแผนพัฒนาชุมชน  
(พ.ศ. ๒๕๖๖ ถึง ๒๕๗๐) แก้ไขครั้งที่ ๑/๒๕๖๖

- ก. ยุทธศาสตร์ชาติ ๒๐ ปี ยุทธศาสตร์ที่ ๒ การสร้างความสามารถในการแข่งขัน  
ข. แผนพัฒนาเศรษฐกิจและสังคมแห่งชาติ ฉบับที่ ๑๓ หมายความว่า ๕ ไทยเป็นประตูการค้าการลงทุนและยุทธศาสตร์ทางโลจิสติกส์ที่สำคัญของภูมิภาค  
ค. Sustainable Development Goals : SDGs เป้าหมายที่ ๙ พัฒนาโครงสร้างพื้นฐานที่พร้อมรับการเปลี่ยนแปลง ส่งเสริมการปรับตัวให้เป็นอุตสาหกรรมอย่างยั่งยืนทั่วถึงและสนับสนุนนวัตกรรม  
ง. ยุทธศาสตร์จังหวัดที่ ๕ การพัฒนาการค้า การลงทุน อุตสาหกรรมและเขตเศรษฐกิจพิเศษ  
จ. ยุทธศาสตร์การพัฒนาของ อปท. ในเขตจังหวัดที่ ๓ การพัฒนาด้านโครงสร้างพื้นฐาน  
๓. ยุทธศาสตร์การพัฒนาสาธารณูปโภค

๓.๑ กลยุทธ์ ก่อสร้าง ปรับปรุง บำรุงรักษาถนน ทางเท้า ท่อระบายน้ำ สะพานและท่าเทียบเรือ

(๑) แผนงานอุตสาหกรรมและโยธา

ที่	โครงการ	วัตถุประสงค์	เป้าหมาย (ผลผลิตของโครงการ)	งบประมาณ					ตัวชี้วัด (KPI)	ผลที่คาดว่าจะได้รับ	ที่มา ของ โครงการ	หน่วยงาน รับผิดชอบหลัก
				๒๕๖๖ (บาท)	๒๕๖๗ (บาท)	๒๕๖๘ (บาท)	๒๕๖๙ (บาท)	๒๕๗๐ (บาท)				
๑๐	ก่อสร้างถนนคอนกรีตเสริมเหล็กถนนแสงชูโต ๑๔ ซอย ๗ (หลังโอเคะออนไลน์)	เพื่อปรับปรุงถนนให้สะดวกในการใช้สัญจร เพิ่มปริมาณการระบายน้ำขยายเขตจำหน่ายประปา	- ก่อสร้างถนนค.ส.ล. ผิวจราจรกว้าง ๔.๐๐ เมตร ยาว ๗๕ เมตร หนา ๐.๑๕ เมตร หรือมีพื้นที่ผิวจราจรรวมไม่น้อยกว่า ๓๐๐ ตารางเมตร -วางท่อระบายน้ำขนาดเส้นผ่านศูนย์กลาง ๐.๖๐ เมตร และบ่อพัก ค.ส.ล. ระยะทางรวม ๗๕ เมตร พร้อมวางท่อประปา PVC ขนาดเส้นผ่านศูนย์กลาง ๒ นิ้ว ระยะทาง ๗๕ เมตร	๔๔๓,๙๐๐	-	-	-	-	ประชาชนที่ใช้ถนนได้สะดวกปลอดภัยไม่น้อยกว่าร้อยละ ๘๐ สามารถระบายน้ำฝนได้ไม่น้อยกว่าร้อยละ ๘๐ ประชาชนมีน้ำประปาใช้ไม่น้อยกว่าร้อยละ ๙๐	ประชาชนใช้ถนนสัญจรได้สะดวกและปลอดภัย ไม่มีน้ำท่วมซึ่งประชาชนมีน้ำอุปโภค บริโภค	ชุมชน วิสาหกิจ พัฒนา	กองช่าง
๑๑	ปรับปรุงเสริมผิวถนนโดยใช้แอสฟัลต์คอนกรีตถนนแสงชูโต ๑๙	เพื่อปรับปรุงถนนให้สะดวกในการใช้สัญจร	- เสริมผิวถนนกว้างเฉลี่ย ๕.๐๐ - ๖.๐๐ เมตร ระยะทางรวม ๑๒๑ เมตร หนาเฉลี่ย ๐.๐๕ เมตรหรือมีพื้นที่รวมไม่น้อยกว่า ๖๕๗ ตารางเมตร	๓๕๑,๓๐๐	-	-	-	-	ประชาชนที่ใช้ถนนสัญจรได้สะดวกปลอดภัยไม่น้อยกว่าร้อยละ ๘๐	ประชาชนใช้ถนนสัญจรได้สะดวกและปลอดภัย	ชุมชน ท่าเรือ สามัคคี	กองช่าง

**รายละเอียดโครงการพัฒนา**  
**ที่นำมาจากแผนพัฒนาหมู่บ้านและแผนพัฒนาชุมชน**  
**(พ.ศ. ๒๕๖๖ ถึง ๒๕๗๐) แก้ไขครั้งที่ ๑/๒๕๖๖**

ก. ยุทธศาสตร์ชาติ ๒๐ ปี ยุทธศาสตร์ที่ ๒ การสร้างความสามารถในการแข่งขัน

ข. แผนพัฒนาเศรษฐกิจและสังคมแห่งชาติ ฉบับที่ ๑๓ หมายเหตุที่ ๕ ไทยเป็นประตูการค้าการลงทุนและยุทธศาสตร์ทางโลจิสติกส์ที่สำคัญของภูมิภาค

ค. Sustainable Development Goals : SDGs เป้าหมายที่ ๙ พัฒนาโครงสร้างพื้นฐานที่พร้อมรับการเปลี่ยนแปลง ส่งเสริมการปรับตัวให้เป็นอุตสาหกรรมอย่างยั่งยืนทั่วถึงและสนับสนุนนวัตกรรม

ง. ยุทธศาสตร์จังหวัดที่ ๕ การพัฒนาการค้า การลงทุน อุตสาหกรรมและเขตเศรษฐกิจพิเศษ

จ. ยุทธศาสตร์การพัฒนาของ อปท. ในเขตจังหวัดที่ ๓ การพัฒนาด้านโครงสร้างพื้นฐาน

๓. ยุทธศาสตร์การพัฒนาสาธารณูปโภค

๓.๑ กลยุทธ์ ก่อสร้าง ปรับปรุง บำรุงรักษาถนน ทางเท้า ท่อระบายน้ำ สะพานและท่าเทียบเรือ

(๑) แผนงานอุตสาหกรรมและโยธา

ที่	โครงการ	วัตถุประสงค์	เป้าหมาย (ผลผลิตของโครงการ)	งบประมาณ					ตัวชี้วัด (KPI)	ผลที่คาดว่าจะได้รับ	ที่มา ของ โครงการ	หน่วยงาน รับผิดชอบ หลัก
				๒๕๖๖ (บาท)	๒๕๖๗ (บาท)	๒๕๖๘ (บาท)	๒๕๖๙ (บาท)	๒๕๗๐ (บาท)				
๑๒	<b>ก่อสร้างถนนคอนกรีต</b> เสริมเหล็กถนน ตะครีวเอน ๙ ซอย ๑	เพื่อปรับปรุงถนนให้ สะดวกในการใช้สัญจร ขยายเขตจำหน่าย ประปา	- ก่อสร้างถนนค.ส.ล. ผิวจราจร กว้าง๓.๐๐ - ๔.๐๐ เมตร ยาว๕๖ เมตร หนา ๐.๑๕ เมตรหรือมีพื้นที่ ผิวจราจรรวมไม่น้อยกว่า ๒๑๒ ตารางเมตร พร้อมวางท่อประปา PVC ขนาดเส้นผ่านศูนย์กลาง ๒ นิ้วระยะทาง ๕๕ เมตร	๑๕๖,๖๐๐	-	-	-	-	ประชาชนที่ใช้ ถนนสัญจรได้ สะดวกปลอดภัย ไม่น้อยกว่า ร้อยละ ๘๐	ประชาชนใช้ถนน สัญจรได้สะดวก และปลอดภัย ประชาชนมีน้ำ อุปโภค บริโภค	ชุมชน ศาล เจ้าพ่อ เขาแดง	กองช่าง
๑๓	<b>ก่อสร้างถนนคอนกรีตเสริม</b> ถนนแอสฟัลต์ ๑๘ ซอย ๔	เพื่อปรับปรุงถนนให้ สะดวกในการใช้สัญจร	- ก่อสร้างถนนค.ส.ล. ผิวจราจร กว้าง ๓.๐๐ เมตร ยาว ๑๔.๐๐ เมตร หนา ๐.๑๕ เมตร หรือ มีพื้นที่ผิวจราจรรวมไม่น้อยกว่า ๔๒ ตารางเมตร	๔๘,๖๐๐	-	-	-	-	ประชาชนที่ใช้ ถนนสัญจรได้ สะดวกปลอดภัย ไม่น้อยกว่า ร้อยละ ๘๐	ประชาชนใช้ถนน สัญจรได้สะดวก และปลอดภัย	ชุมชน หนองรี	กองช่าง
๑๔	ปรับปรุงผิวถนน โดยใช้แอสฟัลต์ คอนกรีตถนน แอสฟัลต์ ๑๔ ซอย ๒ และทางเชื่อม (ท่าเรือวิลล่า)	เพื่อปรับปรุงถนนให้ สะดวกในการใช้สัญจร และเพิ่มปริมาณการ ระบายน้ำ	- เสริมผิวถนนกว้างเฉลี่ย ๖.๒๐ เมตร ระยะทางรวม ๓๐๙ เมตร หนาเฉลี่ย ๐.๐๕ เมตรหรือมีพื้นที่ ที่รวมไม่น้อยกว่า ๘๖๑.๘๐ ตารางเมตร และงานตีเส้นจราจร	๔๐๖,๗๐๐	-	-	-	-	ประชาชนที่ใช้ ถนนได้สะดวก ปลอดภัยไม่น้อย กว่าร้อยละ ๘๐ สามารถระบาย น้ำฝน ได้ไม่น้อย กว่าร้อยละ ๘๐	ประชาชนใช้ถนน สัญจรได้สะดวก และปลอดภัย ไม่มีน้ำท่วมขัง	ชุมชน ทิวใจภักดี	กองช่าง

รายละเอียดโครงการพัฒนา  
ที่นำมาจากแผนพัฒนาหมู่บ้านและแผนพัฒนาชุมชน  
(พ.ศ. ๒๕๖๖ ถึง ๒๕๗๐) แก้ไขครั้งที่ ๑/๒๕๖๖

ก. ยุทธศาสตร์ชาติ ๒๐ ปี ยุทธศาสตร์ที่ ๒ การสร้างความสามารถในการแข่งขัน

ข. แผนพัฒนาเศรษฐกิจและสังคมแห่งชาติ ฉบับที่ ๑๓ หมายเหตุที่ ๕ ไทยเป็นประตูการค้าการลงทุนและยุทธศาสตร์ทางโลจิสติกส์ที่สำคัญของภูมิภาค

ค. Sustainable Development Goals : SDGs เป้าหมายที่ ๙ พัฒนาโครงสร้างพื้นฐานที่พร้อมรับการเปลี่ยนแปลง ส่งเสริมการปรับตัวให้เป็นอุตสาหกรรมอย่างยั่งยืนทั่วถึงและสนับสนุนนวัตกรรม

ง. ยุทธศาสตร์จังหวัดที่ ๕ การพัฒนาการค้า การลงทุน อุตสาหกรรมและเขตเศรษฐกิจพิเศษ

จ. ยุทธศาสตร์การพัฒนาของ อปท. ในเขตจังหวัดที่ ๓ การพัฒนาด้านโครงสร้างพื้นฐาน

๓. ยุทธศาสตร์การพัฒนาสาธารณูปโภค

๓.๑ กลยุทธ์ ก่อสร้าง ปรับปรุง บำรุงรักษาถนน ทางเท้า ท่อระบายน้ำ สะพานและท่าเทียบเรือ

(๑) แผนงานอุตสาหกรรมและโยธา

ที่	โครงการ	วัตถุประสงค์	เป้าหมาย (ผลผลิตของโครงการ)	งบประมาณ					ตัวชี้วัด (KPI)	ผลที่คาดว่าจะได้รับ	ที่มา ของ โครงการ	หน่วยงาน รับผิดชอบ หลัก
				๒๕๖๖ (บาท)	๒๕๖๗ (บาท)	๒๕๖๘ (บาท)	๒๕๖๙ (บาท)	๒๕๗๐ (บาท)				
๑๕	ปรับปรุงผิวถนนโดยใช้แอสฟัลต์คอนกรีต ถนนแสงชูโต ๑๔ ซอย ๓ และทางเชื่อม (ท่าเรือวิลล่า)	เพื่อปรับปรุงถนนให้สะดวกในการใช้สัญจร เพิ่มปริมาณการระบายน้ำขยายเขตจำหน่ายประปา	- เสริมผิวถนนกว้างเฉลี่ย ๕.๓๐ - ๖.๒๐ เมตร ระยะทางรวม ๓๑๔๓ เมตร หนาเฉลี่ย ๐.๐๕ เมตร หรือมีพื้นที่รวมไม่น้อยกว่า ๘๕๕ ตารางเมตร และงานตีเส้นจราจร	๔๐๓,๖๐๐	-	-	-	-	ประชาชนที่ใช้ถนนได้สะดวก ปลอดภัยไม่น้อยกว่าร้อยละ ๘๐ สามารถระบายน้ำฝนได้ไม่น้อย	ประชาชนใช้ถนนสัญจรได้สะดวก และปลอดภัย ไม่มีน้ำท่วมขัง ประชาชนมีน้ำอุปโภค บริโภค	ชุมชน ทวีใจรักดี	กองช่าง
๑๖	ก่อสร้างถนนคอนกรีตเสริมเหล็กถนนชลประทาน ๒/๒ ซอย ๑ (หลังโครงการส่งน้ำและบำรุงรักษานครปฐม)	เพื่อปรับปรุงถนนให้สะดวกในการใช้สัญจร แก้ไขปัญหาน้ำท่วมขังในซอย ขยายเขตจำหน่ายประปา	- ก่อสร้างถนนค.ส.ล. ผิวจราจรกว้าง ๓.๕๐ เมตร ยาว ๒๔๘ เมตร หนา ๐.๑๕ เมตรหรือมีพื้นที่ผิวจราจรรวมไม่น้อยกว่า ๘๖๘ ตารางเมตร - วางท่อระบายน้ำขนาดเส้นผ่านศูนย์กลาง ๐.๖๐ เมตร และบ่อพัก ค.ส.ล. ระยะทางรวม ๒๔๘ เมตร พร้อมบ่อรับน้ำสำหรับท่อ ๖ นิ้ว พร้อมวางท่อประปา PVC ขนาดเส้นผ่านศูนย์กลาง ๒ นิ้ว ระยะทาง ๒๔๘ เมตร	๑,๓๘๕,๘๐๐	-	-	-	-	ประชาชนที่ใช้ถนนได้สะดวก ปลอดภัยไม่น้อยกว่าร้อยละ ๘๐ สามารถระบายน้ำฝนได้ไม่น้อยกว่าร้อยละ ๘๐ ประชาชนมีน้ำประปาใช้ไม่น้อยกว่าร้อยละ ๙๐	ประชาชนใช้ถนนสัญจรได้สะดวก และปลอดภัย ไม่มีน้ำท่วมขัง ประชาชนมีน้ำอุปโภค บริโภค	ชุมชน ชล ประทาน	กองช่าง

รายละเอียดโครงการพัฒนา  
ที่นำมาจากแผนพัฒนาหมู่บ้านและแผนพัฒนาชุมชน  
(พ.ศ. ๒๕๖๖ ถึง ๒๕๗๐) แก้ไขครั้งที่ ๑/๒๕๖๖

- ก. ยุทธศาสตร์ชาติ ๒๐ ปี ยุทธศาสตร์ที่ ๒ การสร้างความสามารถในการแข่งขัน
- ข. แผนพัฒนาเศรษฐกิจและสังคมแห่งชาติ ฉบับที่ ๑๓ หมายเหตุที่ ๕ ไทยเป็นประตูการค้าการลงทุนและยุทธศาสตร์ทางโลจิสติกส์ที่สำคัญของภูมิภาค
- ค. Sustainable Development Goals : SDGs เป้าหมายที่ ๙ พัฒนาโครงสร้างพื้นฐานที่พร้อมรับการเปลี่ยนแปลง ส่งเสริมการปรับตัวให้เป็นอุตสาหกรรมอย่างยั่งยืนทั่วถึงและสนับสนุนนวัตกรรม
- ง. ยุทธศาสตร์จังหวัดที่ ๕ การพัฒนาการค้า การลงทุน อุตสาหกรรมและเขตเศรษฐกิจพิเศษ
- จ. ยุทธศาสตร์การพัฒนาของ อปท. ในเขตจังหวัดที่ ๓ การพัฒนาด้านโครงสร้างพื้นฐาน
๓. ยุทธศาสตร์การพัฒนาสาธารณูปโภค

๓.๑ กลยุทธ์ ก่อสร้าง ปรับปรุง บำรุงรักษาถนน ทางเท้า ท่อระบายน้ำ สะพานและท่าเทียบเรือ

(๑) แผนงานอุตสาหกรรมและโยธา

ที่	โครงการ	วัตถุประสงค์	เป้าหมาย (ผลผลิตของโครงการ)	งบประมาณ					ตัวชี้วัด (KPI)	ผลที่คาดว่าจะได้รับ	ที่มา ของ โครงการ	หน่วยงาน รับผิดชอบ หลัก
				๒๕๖๖ (บาท)	๒๕๖๗ (บาท)	๒๕๖๘ (บาท)	๒๕๖๙ (บาท)	๒๕๗๐ (บาท)				
๑๗	ปรับปรุงเสริม ผิวถนนโดยใช้ แอสฟัลต์คอนกรีต ถนนแสงชูโต ๑๔ และก่อสร้าง เกาะกลางถนน	เพื่อปรับปรุงถนนให้ สะดวกในการใช้สัญจร	- เสริมผิวถนนกว้างเฉลี่ย ๗.๕๐ - ๑๒.๐๐ ม.ระยะทาง รวม ๕๒๕ เมตร หนาเฉลี่ย ๐.๐๕ เมตร หรือมีพื้นที่รวม ไม่น้อยกว่า ๕,๘๖๑ ตารางเมตร ก่อสร้างเกาะกลางถนนกว้าง ๑.๕๐ เมตร ยาวรวม ๕๐ เมตร พร้อมงานป้ายสัญญาณไฟ สัญญาณจราจร และปรับปรุง ภูมิทัศน์	๔,๐๖๐,๐๐๐	-	-	-	-	ประชาชนที่ใช้ ถนนสัญจรได้ สะดวกปลอดภัย ไม่น้อยกว่า ร้อยละ ๘๐	ประชาชนใช้ถนน สัญจรได้สะดวก และปลอดภัย	ชุมชน หัวใจรักดี	กองช่าง
๑๘	ก่อสร้างถนน คอนกรีตเสริม ถนนชลประทาน ฝั่งซ้าย (ซอยจงสกุล)	เพื่อปรับปรุงถนนให้ สะดวกในการใช้สัญจร	- ก่อสร้างถนนค.ส.ล. ผิวจราจร กว้าง ๓.๐๐ เมตร ยาว ๑๐๘.๐๐ เมตร หนา ๐.๑๕ เมตร หรือ มีพื้นที่ผิวจราจรรวมไม่น้อยกว่า ๓๒๔ ตารางเมตร	๒๒๖,๒๐๐	-	-	-	-	ประชาชนที่ใช้ ถนนสัญจรได้ สะดวกปลอดภัย ไม่น้อยกว่า ร้อยละ ๘๐	ประชาชนใช้ถนน สัญจรได้สะดวก และปลอดภัย	ชุมชน บ้านคู่ ร่วมใจ พัฒนา	กองช่าง

**รายละเอียดโครงการพัฒนา**  
**ที่นำมาจากแผนพัฒนาหมู่บ้านและแผนพัฒนาชุมชน**  
**(พ.ศ. ๒๕๖๖ ถึง ๒๕๗๐) แก้ไขครั้งที่ ๑/๒๕๖๖**

- ก. ยุทธศาสตร์ชาติ ๒๐ ปี ยุทธศาสตร์ที่ ๒ การสร้างความสามารถในการแข่งขัน
- ข. แผนพัฒนาเศรษฐกิจและสังคมแห่งชาติ ฉบับที่ ๑๓ หมายเหตุที่ ๕ ไทยเป็นประตูการค้าการลงทุนและยุทธศาสตร์ทางโลจิสติกส์ที่สำคัญของภูมิภาค
- ค. Sustainable Development Goals : SDGs เป้าหมายที่ ๙ พัฒนาโครงสร้างพื้นฐานที่พร้อมรับการเปลี่ยนแปลง ส่งเสริมการปรับตัวให้เป็นอุตสาหกรรมอย่างยั่งยืนทั่วถึงและสนับสนุนนวัตกรรม
- ง. ยุทธศาสตร์จังหวัดที่ ๕ การพัฒนาการค้า การลงทุน อุตสาหกรรมและเขตเศรษฐกิจพิเศษ
- จ. ยุทธศาสตร์การพัฒนาของ อปท. ในเขตจังหวัดที่ ๓ การพัฒนาด้านโครงสร้างพื้นฐาน
๓. ยุทธศาสตร์การพัฒนาสาธารณสุข

๓.๑ กลยุทธ์ ก่อสร้าง ปรับปรุง บำรุงรักษาถนน ทางเท้า ท่อระบายน้ำ สะพานและท่าเทียบเรือ

**(๑) แผนงานอุตสาหกรรมและโยธา**

ที่	โครงการ	วัตถุประสงค์	เป้าหมาย (ผลผลิตของโครงการ)	งบประมาณ					ตัวชี้วัด (KPI)	ผลที่คาดว่าจะได้รับ	ที่มา ของ โครงการ	หน่วยงาน รับผิดชอบ หลัก
				๒๕๖๖ (บาท)	๒๕๖๗ (บาท)	๒๕๖๘ (บาท)	๒๕๖๙ (บาท)	๒๕๗๐ (บาท)				
๑๙	ก่อสร้างถนนแอสฟัลต์คอกอนกรีตคอกอนกรีต ถนนชลประทานฝั่งซ้าย ๘	เพื่อปรับปรุงถนนให้สะดวกในการใช้สัญจร	- ก่อสร้างถนนแอสฟัลต์คอกอนกรีต ผิวจราจรกว้าง ๕.๐๐ เมตร ระยะทาง ๕๔๐ เมตร หนาเฉลี่ย หนาเฉลี่ย ๐.๐๕ เมตร หรือมีพื้นที่รวมไม่น้อยกว่า ๒,๗๐๐ ตารางเมตร - ชั้นพื้นทางหินคลุกกว้างเฉลี่ย ๖.๐๐ ม. หนา ๐.๑๕ เมตร บดอัดแน่น ๙๕ % MPD และงานตีเส้นจราจร	๑,๙๐๘,๘๐๐	-	-	-	-	ประชาชนที่ใช้ถนนสัญจรได้สะดวกปลอดภัย ไม่น้อยกว่าร้อยละ ๘๐	ประชาชนใช้ถนนสัญจรได้สะดวกและปลอดภัย	ชุมชนชลประทาน	กองช่าง
๒๐	ก่อสร้างถนนเชื่อมถนนคอกอนกรีตหลังชุมชนพร้อมท่อระบายน้ำและไฟฟ้า ต่อจากของเดิมถึงถนนพระแท่น ๘	เพื่อปรับปรุงถนนเดิมให้ได้มาตรฐานและการระบายน้ำมีประสิทธิภาพ ป้องกันน้ำท่วมขัง	ก่อสร้างถนน คสล หนา ๐.๑๕ เมตร กว้าง ๔ เมตร ยาวประมาณ ๒๐๐ เมตรพื้นที่รวมไม่น้อยกว่า ๘๐๐ ตารางเมตรและวางท่อระบายน้ำความยาวรวมไม่น้อยกว่า ๒๐๐ เมตร พร้อมติดตั้งไฟฟ้าข้างถนน	-	๑,๘๐๐,๐๐๐	-	-	-	ร้อยละของครัวเรือนที่มีเส้นทางคมนาคมสะดวก	ถนนได้มาตรฐาน ประชาชนใช้สัญจรไปมาได้สะดวก และปลอดภัย	ชุมชนตะคร้ำเอน	กองช่าง
รวม	๒๐ โครงการ	-	-	๑๖,๖๙๙,๔๐๐	๑,๘๐๐,๐๐๐	-	-	-				

รายละเอียดโครงการพัฒนา  
ที่นำมาจากแผนพัฒนาหมู่บ้านและแผนพัฒนาชุมชน  
(พ.ศ. ๒๕๖๖ ถึง ๒๕๗๐) แก้ไขครั้งที่ ๑/๒๕๖๖

- ก. ยุทธศาสตร์ชาติ ๒๐ ปี ยุทธศาสตร์ที่ ๒ การสร้างความสามารถในการแข่งขัน
- ข. แผนพัฒนาเศรษฐกิจและสังคมแห่งชาติ ฉบับที่ ๑๓ หมายเหตุที่ ๕ ไทยเป็นประตูการค้าการลงทุนและยุทธศาสตร์ทางโลจิสติกส์ที่สำคัญของภูมิภาค
- ค. Sustainable Development Goals : SDGs เป้าหมายที่ ๙ พัฒนาโครงสร้างพื้นฐานที่พร้อมรับการเปลี่ยนแปลง ส่งเสริมการปรับตัวให้เป็นอุตสาหกรรมอย่างยั่งยืนทั่วถึงและสนับสนุนนวัตกรรม
- ง. ยุทธศาสตร์จังหวัดที่ ๕ การพัฒนาการค้า การลงทุน อุตสาหกรรมและเขตเศรษฐกิจพิเศษ
- จ. ยุทธศาสตร์การพัฒนาของ อปท. ในเขตจังหวัดที่ ๓ การพัฒนาด้านโครงสร้างพื้นฐาน
- ๓. ยุทธศาสตร์การพัฒนาสาธารณสุขอำเภอ

๓.๒ กลยุทธ์ ปรับปรุง พัฒนาระบบบริการประปาและคุณภาพน้ำ

(๑) แผนงานการพาณิชย์

ที่	โครงการ	วัตถุประสงค์	เป้าหมาย (ผลผลิตของโครงการ)	งบประมาณ					ตัวชี้วัด (KPI)	ผลที่คาดว่าจะได้รับ	ที่มา ของ โครงการ	หน่วยงาน รับผิดชอบ หลัก
				๒๕๖๖ (บาท)	๒๕๖๗ (บาท)	๒๕๖๘ (บาท)	๒๕๖๙ (บาท)	๒๕๗๐ (บาท)				
๑	วางท่อเมนประปาถนนแสงชูโต (ตั้งแต่มุมสวนเฉลิมพระเกียรติร.๙ ถึงสี่แยกไฟแดงท่าเรือ)	เพื่อแก้ไขปัญหาความเดือดร้อนของประชาชนลดการสูญเสียของน้ำประปาและลดต้นทุนการผลิต	วางท่อส่งน้ำประปาพีวีซีขนาดเส้นผ่านศูนย์กลาง ๑๕๐ มิลลิเมตร หนาชั้น ๑๓.๕ ชนิดแหวนยาง ระยะทางไม่น้อยกว่า ๑,๒๕๐ เมตร	-	๒,๓๐๐,๐๐๐	-	-	-	ร้อยละของครัวเรือนที่ได้รับบริการจากเทศบาล	ลดอัตราการน้ำที่สูญเสียประชาชนได้ใช้น้ำประปาที่มีคุณภาพและเพียงพอ	ชุมชนสวนหลวง ชุมชนส่งเสริมร่วมพัฒนา	กอง การประปา
๒	วางท่อเมนประปาถนนรถไฟ ๔ (ตั้งแต่มุมสวนเฉลิมพระเกียรติ ร.๙ ถึงหน้าโรงงานยาสูบ)	เพื่อแก้ไขปัญหาความเดือดร้อนของประชาชนลดการสูญเสียของน้ำประปาและลดต้นทุนการผลิต	วางท่อส่งน้ำประปาพีวีซีขนาดเส้นผ่านศูนย์กลาง ๑๕๐ มิลลิเมตร หนาชั้น ๑๓.๕ ชนิดแหวนยาง ระยะทางไม่น้อยกว่า ๔๒๕ เมตร	-	๙๐๐,๐๐๐	-	-	-	ร้อยละของครัวเรือนที่ได้รับบริการจากเทศบาล	ลดอัตราการน้ำที่สูญเสียประชาชนได้ใช้น้ำประปาที่มีคุณภาพและเพียงพอ	ชุมชนรถไฟ	กอง การประปา
รวม	๒ โครงการ				๓,๒๐๐,๐๐๐							

รายละเอียดโครงการพัฒนา  
ที่นำมาจากแผนพัฒนาหมู่บ้านและแผนพัฒนาชุมชน  
(พ.ศ. ๒๕๖๖ ถึง ๒๕๗๐) แก้ไขครั้งที่ ๑/๒๕๖๖

- ก. ยุทธศาสตร์ชาติ ๒๐ ปี ยุทธศาสตร์ที่ ๖ การปรับสมดุลและพัฒนากระบวนการบริหารจัดการภาครัฐ
- ข. แผนพัฒนาเศรษฐกิจและสังคมแห่งชาติ ฉบับที่ ๑๓ หมายความว่า ๑๘ ไทยมีพื้นที่เมืองอัจฉริยะที่นำอยู่ปลอดภัยเติบโตได้อย่างยั่งยืน และ หมายความว่า ๑๓ ไทยมีภาครัฐที่ทันสมัย มีประสิทธิภาพและตอบโจทย์ประชาชน
- ค. Sustainable Development Goals : SDGs เป้าหมายที่ ๑๖ ส่งเสริมสังคมที่สงบสุขและครอบคลุมเพื่อการพัฒนาที่ยั่งยืนให้ทุกคนเข้าถึงความยุติธรรม และสร้างสถาบันที่มีประสิทธิภาพ รับผิดชอบ และครอบคลุมในทุกระดับ
- ง. ยุทธศาสตร์จังหวัดที่ ๑ การพัฒนาคุณภาพชีวิตประชาชนในทุกมิติ
- จ. ยุทธศาสตร์การพัฒนาของ อปท. ในเขตจังหวัดที่ ๖ การพัฒนาด้านการบริหารจัดการ

๔. ยุทธศาสตร์การพัฒนาประสิทธิภาพการบริหารจัดการที่ดี

๔.๑ กลยุทธ์ พัฒนาและปรับปรุงระบบข้อมูลข่าวสารและระบบเทคโนโลยีให้มีประสิทธิภาพและทันสมัย

(๑) แผนงานบริหารงานทั่วไป

ที่	โครงการ	วัตถุประสงค์	เป้าหมาย (ผลผลิตของโครงการ)	งบประมาณ					ตัวชี้วัด (KPI)	ผลที่คาดว่าจะได้รับ	ที่มา ของ โครงการ	หน่วยงาน รับผิดชอบ หลัก
				๒๕๖๖ (บาท)	๒๕๖๗ (บาท)	๒๕๖๘ (บาท)	๒๕๖๙ (บาท)	๒๕๗๐ (บาท)				
๑	ให้บริการอินเทอร์เน็ตแบบไร้สายแก่ประชาชน	เพื่อเพิ่มช่องทางการเข้าถึงข้อมูลข่าวสารผ่านโลกออนไลน์ให้แก่ประชาชนได้อย่างทั่วถึงซึ่งเป็นการสร้างสังคมแห่งการเรียนรู้และส่งเสริมการท่องเที่ยวภายในเขตเทศบาล	จัดจ้างติดตั้งระบบอินเทอร์เน็ตแบบไร้สายความเร็วสูงภายในเขตเทศบาลเพื่อให้บริการแก่ประชาชนเยาวชนและนักท่องเที่ยว นักท่องเที่ยว ไม่น้อยกว่า ๓๐ จุด และ/หรือดำเนินการขอรับการสนับสนุนการติดตั้งอินเทอร์เน็ตแบบไร้สายความเร็วสูงจากหน่วยงานอื่น เช่น กระทรวงดิจิทัลเพื่อเศรษฐกิจและสังคม เป็นต้น	๕๐๐,๐๐๐	๕๐๐,๐๐๐	๕๐๐,๐๐๐	๕๐๐,๐๐๐	๕๐๐,๐๐๐	ร้อยละความพึงพอใจของประชาชนที่รับบริการ	ประชาชนสามารถเข้าถึงข้อมูลข่าวสารต่างๆ ของโลกออนไลน์ ที่เป็นแหล่งรวมข้อมูลข่าวสารโดยสามารถค้นคว้าข้อมูลได้อย่างง่ายทั้งเรื่องของการศึกษาข้อมูลการท่องเที่ยว เป็นต้น	ทุกชุมชน	กองยุทธศาสตร์ฯ
๒	ติดตั้งระบบกระจายเสียงประชาสัมพันธ์ภายในเขตเทศบาล	เพื่อให้การบริการทางด้านข้อมูลข่าวสารทางท้องถิ่นของเทศบาลมีประสิทธิภาพมากยิ่งขึ้น	ติดตั้งเครื่องกระจายเสียงทางไกลอัตโนมัติแบบไร้สายภาครับพร้อมอุปกรณ์ภายในเขตเทศบาล	๒๔๐,๐๐๐	-	-	-	-	ความพึงพอใจของประชาชนที่รับข่าวสาร	ประชาชนสามารถรับฟังข้อมูลข่าวสารของเทศบาลได้ดีมากยิ่งขึ้นและทั่วถึง	ทุกชุมชน	กองยุทธศาสตร์ฯ
รวม	๒ โครงการ	-	-	๗๔๐,๐๐๐	๕๐๐,๐๐๐	๕๐๐,๐๐๐	๕๐๐,๐๐๐	๕๐๐,๐๐๐	-	-		



รายละเอียดโครงการพัฒนา

แบบ ผ.๐๒/๒

แผนพัฒนาเทศบาล (พ.ศ. ๒๕๖๖ ถึง ๒๕๗๐)แก้ไขครั้งที่ ๑/๒๕๖๖  
สำหรับ โครงการที่เกิณศัภภาพขององค์กรปกครองส่วนท้องถิ่น  
เทศบาลเมืองท่าเรือพระแท่น

ก. ยุทธศาสตร์ชาติ ๒๐ ปี ยุทธศาสตร์ที่ ๒ การสร้างความสามารถในการแข่งขัน

ข. แผนพัฒนาเศรษฐกิจและสังคมแห่งชาติ ฉบับที่ ๑๓ หมายความว่า ๒ ไทยเป็นจุดหมายของการท่องเที่ยวที่เน้นคุณภาพและความยั่งยืน

ค. Sustainable Development Goals : SDGs เป้าหมายที่ ๘ ส่งเสริมการเติบโตทางเศรษฐกิจที่ต่อเนื่องครอบคลุมและยั่งยืน การจ้างงานเต็มที่มีผลิตภาพ และการมีงานที่เหมาะสมสำหรับทุกคน

ง. ยุทธศาสตร์จังหวัดที่ ๔ การพัฒนาการท่องเที่ยวอัตลักษณ์คุณค่าสูงและเติบโตอย่างยั่งยืน

จ. ยุทธศาสตร์การพัฒนาของ อปท. ในเขตจังหวัดที่ ๑ การพัฒนาด้านเศรษฐกิจ

๑. ยุทธศาสตร์การพัฒนาเศรษฐกิจ

๑.๑ กลยุทธ์ ส่งเสริมและพัฒนาแหล่งท่องเที่ยวเชิงอนุรักษ์

(๑) แผนงานเคหะและชุมชน

ที่	โครงการ	วัตถุประสงค์	เป้าหมาย (ผลผลิตของโครงการ)	งบประมาณ					ตัวชี้วัด (KPI)	ผลที่คาดว่าจะได้รับ	หน่วยงาน รับผิดชอบหลัก
				๒๕๖๖ (บาท)	๒๕๖๗ (บาท)	๒๕๖๘ (บาท)	๒๕๖๙ (บาท)	๒๕๗๐ (บาท)			
๑	ปรับปรุงสวนเฉลิมพระเกียรติ ร.๙	๑. เพื่อพัฒนาพื้นที่ให้เป็นศูนย์กลางการท่องเที่ยวและนันทนาการ ๒. เพื่อปรับภูมิทัศน์ให้เรียบริยสวยงาม ๓. เพื่อพัฒนาเศรษฐกิจในท้องถิ่น	ดำเนินการปรับปรุงสวนเฉลิมเกียรติ ร.๙ ดังนี้ ๑) ปรับปรุงทางเดินรอบสระน้ำ ๒) ติดตั้งเครื่องเด็กเล่น ๓) ติดตั้งรั้ว และปรับปรุงพื้นที่สนามเด็กเล่น ๔) ติดตั้งรั้วรอบสนามฟุตบอล ๕) ก่อสร้างลานจอดรถภายในสวนเฉลิมพระเกียรติ ร.๙ ๖) งานประติมากรรม	๔,๗๓๖,๐๐๐	-	-	-	-	จำนวนนักท่องเที่ยวมาแวะเยี่ยมเยียนสวน ร.๙	๑. มีสภาพภูมิทัศน์ที่สวยงามเป็นพื้นที่นันทนาการและประชาชนมาใช้เป็นที่พักผ่อนหย่อนใจเพิ่มขึ้น ๒. เพิ่มรายได้ให้แก่ประชาชนในเขตเทศบาล	กองช่าง
รวม	๑ โครงการ	-	-	๔,๗๓๖,๐๐๐	-	-	-	-	-	-	

**รายละเอียดโครงการพัฒนา**  
**แผนพัฒนาเทศบาล (พ.ศ. ๒๕๖๖ ถึง ๒๕๗๐)แก้ไขครั้งที่ ๑/๒๕๖๖**  
**สำหรับ โครงการที่เกิณศัภยภาพขององค์กรปกครองส่วนท้องถิ่น**  
**เทศบาลเมืองท่าเรือพระแท่น**

ก. ยุทธศาสตร์ชาติ ๒๐ ปี ยุทธศาสตร์ที่ ๒ การสร้างความสามารถในการแข่งขัน

ข. แผนพัฒนาเศรษฐกิจและสังคมแห่งชาติ ฉบับที่ ๑๓ หมายเหตุที่ ๒ ไทยเป็นจุดหมายของการท่องเที่ยวที่เน้นคุณภาพและความยั่งยืน

ค. Sustainable Development Goals : SDGs เป้าหมายที่ ๘ ส่งเสริมการเติบโตทางเศรษฐกิจที่ต่อเนื่องครอบคลุมและยั่งยืน การจ้างงานเต็มที่มีผลิตภาพ และการมีงานที่เหมาะสมสำหรับทุกคน

ง. ยุทธศาสตร์จังหวัดที่ ๔ การพัฒนาการท่องเที่ยวอัตลักษณ์คุณค่าสูงและเติบโตอย่างยั่งยืน

จ. ยุทธศาสตร์การพัฒนาของ อปท. ในเขตจังหวัดที่ ๑ การพัฒนาด้านเศรษฐกิจ

**๑. ยุทธศาสตร์การพัฒนาเศรษฐกิจ**

**๑.๑ กลยุทธ์ ส่งเสริมและพัฒนาแหล่งท่องเที่ยวเชิงอนุรักษ์**

**(๒) แผนงานอุตสาหกรรมและการโยธา**

ที่	โครงการ	วัตถุประสงค์	เป้าหมาย (ผลผลิตของโครงการ)	งบประมาณ					ตัวชี้วัด (KPI)	ผลที่คาดว่าจะได้รับ	หน่วยงาน รับผิดชอบหลัก
				๒๕๖๖ (บาท)	๒๕๖๗ (บาท)	๒๕๖๘ (บาท)	๒๕๖๙ (บาท)	๒๕๗๐ (บาท)			
๑	ก่อสร้างศูนย์ส่งเสริมและพัฒนาการท่องเที่ยว	เพื่อส่งเสริมให้เป็นสถานที่ท่องเที่ยวเพิ่มรายได้ให้แก่ท้องถิ่น	ก่อสร้างอาคารคอนกรีตเสริมเหล็กขนาด ๒ ชั้น พร้อมหอคอยชมวิว พร้อมปรับปรุงภูมิทัศน์โดยรอบ บริเวณโครงการหมู่บ้านมั่นคง	๔,๕๐๐,๐๐๐	-	-	-	-	ประชาชนมีความพึงพอใจมากกว่าร้อยละ ๘๐	นักท่องเที่ยวเข้ามาแวะเยี่ยมเยียนในท้องถิ่นมากขึ้นทำให้ประชาชนมีรายได้มากยิ่งขึ้น	กองช่าง
รวม	๑ โครงการ			๔,๕๐๐,๐๐๐	-	-	-	-			

**รายละเอียดโครงการพัฒนา  
แผนพัฒนาเทศบาล (พ.ศ. ๒๕๖๖ ถึง ๒๕๗๐) แก้ไขครั้งที่ ๑/๒๕๖๖  
สำหรับ โครงการที่เกนศักยภาพขององค์กรปกครองส่วนท้องถิ่น  
เทศบาลเมืองท่าเรือพระแท่น**

แบบ ผ.๐๒/๒

- ก. ยุทธศาสตร์ชาติ ๒๐ ปี ยุทธศาสตร์ที่ ๓ การพัฒนาและเสริมสร้างศักยภาพทรัพยากรมนุษย์
- ข. แผนพัฒนาเศรษฐกิจและสังคมแห่งชาติ ฉบับที่ ๑๓ หมายความว่า ๑๒ ไทยมีกำลังคนสมรรถนะสูง มุ่งเรียนรู้อย่างต่อเนื่องตอบโจทย์การพัฒนาแห่งอนาคต
- ค. Sustainable Development Goals : SDGs เป้าหมายที่ ๔ สร้างหลักประกันว่าทุกคนมีการศึกษาที่มีคุณภาพอย่างครอบคลุมและเท่าเทียม และสนับสนุนโอกาสในการเรียนรู้ตลอดชีวิต
- ง. ยุทธศาสตร์จังหวัดที่ ๑ การพัฒนาคุณภาพชีวิตประชาชนในทุกมิติ
- จ. ยุทธศาสตร์การพัฒนาของ อปท. ในเขตจังหวัดที่ ๓ การพัฒนาด้านสังคมและคุณภาพชีวิต
- ๒. ยุทธศาสตร์การพัฒนาคุณภาพชีวิตและสังคม**
- ๒.๑ กลยุทธ์ ส่งเสริมการศึกษาให้มีประสิทธิภาพพร้อมสนับสนุนการกีฬาและกิจกรรมนันทนาการ**
- (๑) แผนงานอุตสาหกรรมและการโยธา**

ที่	โครงการ	วัตถุประสงค์	เป้าหมาย (ผลผลิตของโครงการ)	งบประมาณ					ตัวชี้วัด (KPI)	ผลที่คาดว่าจะได้รับ	หน่วยงาน รับผิดชอบหลัก
				๒๕๖๖ (บาท)	๒๕๖๗ (บาท)	๒๕๖๘ (บาท)	๒๕๖๙ (บาท)	๒๕๗๐ (บาท)			
๑	ก่อสร้างอาคาร โรงเรียน เทศบาล ๑	เพื่อให้นักเรียนใน สถานศึกษามีห้องปฏิบัติการ ตามกลุ่มสาระการเรียนรู้ และมีพื้นที่จัดกิจกรรม พัฒนาทักษะด้านต่างๆ ให้ เหมาะสมกับวัย	ก่อสร้างอาคารเรียน สำหรับโรงเรียนเทศบาล ๑ มีลักษณะ ๔ ชั้น ใต้ถุนโล่ง พร้อมตกแต่งอาคาร จัดหาครุภัณฑ์และติดตั้ง ระบบไฟฟ้าและน้ำประปา	๖๐,๐๐๐,๐๐๐	-	-	-	-	ร้อยละ ๘๐ ของนักเรียน มีห้อง ปฏิบัติการ เพียงพอ ต่อการจัด กิจกรรม	เด็กนักเรียนมีห้อง ปฏิบัติการเพียงพอ และมีสถานที่สำหรับ จัดกิจกรรมการเรียนรู้ การสอน	กองการ ศึกษา
๒	ก่อสร้างโดมคลุม สนามฟุตบอล โรงเรียน เทศบาล ๑	เพื่อให้โรงเรียนมีโดมคลุม สนามฟุตบอลโรงเรียน เทศบาล ๑ พร้อมติดตั้ง ระบบไฟฟ้าพร้อมน้ำประปา ตามแบบเทศบาล	ก่อสร้างโดมคลุมสนาม ฟุตบอลและลานกิจกรรม สำหรับนักเรียนโรงเรียน เทศบาล ๑ ขนาดพื้นที่ ไม่น้อยกว่า ความกว้าง ๓๖ เมตร ยาว ๕๐ เมตร สูง ๘ เมตร (ความสูงจาก พื้นถึงหลังคา) พร้อมติดตั้ง ระบบไฟฟ้าพร้อมน้ำ ประปาตามแบบเทศบาลฯ	-	๘,๐๙๐,๐๐๐	-	-	-	ร้อยละ ๑๐๐ ของนักเรียน พึงพอใจกับ โดมคลุมสนาม ฟุตบอล	นักเรียนในสถาน ศึกษามีสถานที่ สำหรับจัดกิจกรรม ส่งเสริมศักยภาพ มากขึ้น	กอง การศึกษา

รายละเอียดโครงการพัฒนา  
แผนพัฒนาเทศบาล (พ.ศ. ๒๕๖๖ ถึง ๒๕๗๐) แก้ไขครั้งที่ ๑/๒๕๖๖  
สำหรับ โครงการที่เกี่วข้องกับขององค์กรปกครองส่วนท้องถิ่น  
เทศบาลเมืองท่าเรือพระแท่น

แบบ ผ.๐๒/๒

- ก. ยุทธศาสตร์ชาติ ๒๐ ปี ยุทธศาสตร์ที่ ๓ การพัฒนาและเสริมสร้างศักยภาพทรัพยากรมนุษย์
- ข. แผนพัฒนาเศรษฐกิจและสังคมแห่งชาติ ฉบับที่ ๑๓ หมายความว่า ๑๒ ไทยมีกำลังคนสมรรถนะสูง มุ่งเรียนรู้อย่างต่อเนื่องตอ้บเจ็ทภัยการพัฒนาแห่งอนาคต
- ค. Sustainable Development Goals : SDGs เป้าหมายที่ ๔ สร้างหลักประกันว่าทุกคนมีการศึกษาที่มีคุณภาพอย่างครอบคลุมและเท่าเทียม และสนับสนุนโอกาสในการเรียนรู้ตลอดชีวิต
- ง. ยุทธศาสตร์จังหวัดที่ ๑ การพัฒนาคุณภาพชีวิตประชาชนในทุกมิติ
- จ. ยุทธศาสตร์การพัฒนาของ อปท. ในเขตจังหวัดที่ ๓ การพัฒนาด้านสังคมและคุณภาพชีวิต
๒. ยุทธศาสตร์การพัฒนาคูณภาพชีวิตและสังคม
- ๒.๑ กลยุทธ์ ส่งเสริมการศึกษาให้มีประสิทธิภาพพร้อมสนับสนุนการกีฬาและกิจกรรมนันทนาการ
- (๑) แผนงานอุตสาหกรรมและการโยธา

ที่	โครงการ	วัตถุประสงค์	เป้าหมาย (ผลผลิตของโครงการ)	งบประมาณ					ตัวชี้วัด (KPI)	ผลที่คาดว่าจะได้รับ	หน่วยงาน รับผิดชอบหลัก
				๒๕๖๖ (บาท)	๒๕๖๗ (บาท)	๒๕๖๘ (บาท)	๒๕๖๙ (บาท)	๒๕๗๐ (บาท)			
๓	ก่อสร้างโรงยิมบริเวณริมแม่น้ำแม่กลองติดกับพื้นที่โครงการบ้านมั่นคง	เพื่อให้มีสถานที่ออกกำลังกาย สร้างสรรค์กิจกรรมเชิงบวกให้กับเด็กเยาวชนและประชาชนทั่วไป ส่งเสริมสุขภาพพลานามัย ส่งเสริมการเรียนรู้สร้างความสามัคคี ป้องกันและลดการแพร่ระบาดของยาเสพติดในชุมชนและท้องถิ่น	ดำเนินการก่อสร้างโรงยิมจำนวน ๑ แห่ง	-	-	๘,๐๐๐,๐๐๐	-	-	ร้อยละความพึงพอใจของประชาชน	เด็ก เยาวชนและประชาชนมีสถานที่ออกกำลังกาย ทำให้มีสุขภาพพลานามัยที่แข็งแรง ใช้เวลาว่างให้เกิดประโยชน์ ห่างไกลยาเสพติด	กองช่าง
๔	ปรับปรุงและซ่อมแซมอาคารสระว่ายน้ำเทศบาลเมืองท่าเรือพระแท่น	เพื่อปรับปรุงซ่อมแซมอาคารสระว่ายน้ำให้มีความปลอดภัยรองรับการจัดกิจกรรมต่างๆ เพื่อให้เด็ก เยาวชน และประชาชนในเขตเทศบาลและใกล้เคียงได้รับการพัฒนาร่างกายให้สมบูรณ์	ดำเนินการปรับปรุงซ่อมแซมอาคารสระว่ายน้ำเทศบาลเมืองท่าเรือพระแท่น	-	-	-	๒๐,๐๐๐,๐๐๐	-	ความพึงพอใจของผู้ใช้บริการไม่น้อยกว่าร้อยละ ๘๐	มีอาคารสระว่ายน้ำใหม่ที่สะอาดปลอดภัย เด็กเยาวชนและประชาชนได้รับประโยชน์	กองการศึกษา
รวม	๔ โครงการ			๖๐,๐๐๐,๐๐๐	๘,๐๘๐,๐๐๐.๐๐	๘,๐๐๐,๐๐๐	๒๐,๐๐๐,๐๐๐				

**รายละเอียดโครงการพัฒนา**  
**แผนพัฒนาเทศบาล (พ.ศ. ๒๕๖๖ ถึง ๒๕๗๐)แก้ไขครั้งที่ ๑/๒๕๖๖**  
**สำหรับ โครงการที่เกิณศัภยภาพขององค์กรปกครองส่วนท้องถิ่น**  
**เทศบาลเมืองท่าเรือพระแท่น**

- ก. ยุทธศาสตร์ชาติ ๒๐ ปี ยุทธศาสตร์ที่ ๔ การสร้างโอกาสความเสมอภาคและเท่าเทียมกันทางสังคม
- ข. แผนพัฒนาเศรษฐกิจและสังคมแห่งชาติ ฉบับที่ ๑๓ หมายเหตุที่ ๙ ไทยมีความยากจนข้ามรุ่นลดลง และมีความคุ้มครองทางสังคมที่เพียงพอเหมาะสม
- ค. Sustainable Development Goals : SDGs เป้าหมายที่ ๓ สร้างหลักประกันว่าคนมีชีวิตที่มีสุขภาพดีและส่งเสริมความเป็นอยู่ที่ดีสำหรับทุกคนทุกวัย
- ง. ยุทธศาสตร์จังหวัดที่ ๑ การพัฒนาคุณภาพชีวิตประชาชนในทุกมิติ
- จ. ยุทธศาสตร์การพัฒนาของ อปท. ในเขตจังหวัดที่ ๓ การพัฒนาด้านสังคมและคุณภาพชีวิต
- ๒. ยุทธศาสตร์การพัฒนาคุณภาพชีวิตและสังคม**
- ๒.๒ กลยุทธ์ ส่งเสริมสวัสดิการและการให้สังคมสงเคราะห์แก่ประชาชน**
- (๑) แผนงานสร้างความเข้มแข็งของชุมชน**

ที่	โครงการ	วัตถุประสงค์	เป้าหมาย (ผลผลิตของโครงการ)	งบประมาณ					ตัวชี้วัด (KPI)	ผลที่คาดว่าจะได้รับ	หน่วยงาน รับผิดชอบหลัก
				๒๕๖๖ (บาท)	๒๕๖๗ (บาท)	๒๕๖๘ (บาท)	๒๕๖๙ (บาท)	๒๕๗๐ (บาท)			
๑	บ้านมั่นคง เมืองท่าเรือ พระแท่น เพื่อ ช่วยเหลือราษฎร ที่ไม่มีที่อยู่อาศัย ระยะที่ ๒	เพื่อให้ราษฎรมีที่อยู่อาศัย ลดปัญหาชุมชนแออัด ป้องกัน และลดปัญหาการแพร่ระบาดของ ของยาเสพติดในชุมชนและ ท้องถิ่น เพื่อให้ราษฎร มีความ เป็นอยู่สภาพแวดล้อมที่ดี	จัดสรรที่ดินและปลูก สร้างให้ราษฎรได้อยู่ อาศัย จำนวน ๓๒ หลัง	๘,๕๐๐,๐๐๐	-	-	-	-	ร้อยละ ความพึงพอใจ ของประชาชน	ราษฎรมีที่ดินและบ้าน ที่อยู่อาศัยเป็นของ ตนเอง ลดปัญหาชุมชน แออัด ยาเสพติดในชุมชน มีสถานที่พักผ่อนหย่อนใจ และสนามกีฬา	กอง สวัสดิการฯ
รวม	๑ โครงการ			๘,๕๐๐,๐๐๐	-	-	-	-			

รายละเอียดโครงการพัฒนา  
แผนพัฒนาเทศบาล (พ.ศ. ๒๕๖๖ ถึง ๒๕๗๐)แก้ไขครั้งที่ ๑/๒๕๖๖  
สำหรับ โครงการที่เกินศักยภาพขององค์กรปกครองส่วนท้องถิ่น  
เทศบาลเมืองท่าเรือพระแท่น

แบบ ผ.๐๒/๒

ก. ยุทธศาสตร์ชาติ ๒๐ ปี ยุทธศาสตร์ที่ ๒ การสร้างความสามารถในการแข่งขัน

ข. แผนพัฒนาเศรษฐกิจและสังคมแห่งชาติ ฉบับที่ ๑๓ หมายเหตุที่ ๕ ไทยเป็นประตูการค้าการลงทุนและยุทธศาสตร์ทางโลจิสติกส์ที่สำคัญของภูมิภาค

ค. Sustainable Development Goals : SDGs เป้าหมายที่ ๙ พัฒนาโครงสร้างพื้นฐานที่พร้อมรับการเปลี่ยนแปลง ส่งเสริมการปรับตัวให้เป็นอุตสาหกรรมอย่างยั่งยืนทั่วถึงและสนับสนุนนวัตกรรม

ง. ยุทธศาสตร์จังหวัดที่ ๕ การพัฒนาการค้า การลงทุน อุตสาหกรรมและเขตเศรษฐกิจพิเศษ

จ. ยุทธศาสตร์การพัฒนาของ อปท. ในเขตจังหวัดที่ ๓ การพัฒนาด้านโครงสร้างพื้นฐาน

๓. ยุทธศาสตร์การพัฒนาสาธารณูปโภค

๓.๑ กลยุทธ์ ก่อสร้างปรับปรุง บำรุงรักษาถนน ทางเท้า ท่อระบายน้ำ สะพานและท่าเทียบเรือ

(๑) แผนงานอุตสาหกรรมและการโยธา

ที่	โครงการ	วัตถุประสงค์	เป้าหมาย (ผลผลิตของโครงการ)	งบประมาณ					ตัวชี้วัด (KPI)	ผลที่คาดว่าจะได้รับ	หน่วยงาน รับผิดชอบหลัก
				๒๕๖๖ (บาท)	๒๕๖๗ (บาท)	๒๕๖๘ (บาท)	๒๕๖๙ (บาท)	๒๕๗๐ (บาท)			
๑	ก่อสร้างถนนคอนกรีตเสริมเหล็กถนนแสงชูโต ๒๓ (หลังโรงเจ)	ปรับปรุงถนนเดิมให้ได้มาตรฐานและการระบายน้ำมีประสิทธิภาพ	- ก่อสร้างถนน ค.ส.ล. ผิวจราจรกว้างเฉลี่ย ๔.๘๐ - ๖.๐๐ เมตร ยาว ๑๐๐ เมตร หรือมีพื้นที่ผิวจราจรรวมไม่น้อยกว่า ๔๖๕ ตารางเมตร - วางท่อระบายน้ำขนาดเส้นผ่านศูนย์กลาง ๐.๖๐ เมตร และบ่อพัก ค.ส.ล. ระยะทางรวม ๑๐๐ เมตร พร้อมวางท่อประปา PVC ขนาดเส้นผ่านศูนย์กลาง ๒ นิ้ว ระยะทาง ๑๐๐ เมตร	๖๐๐,๑๐๐	-	-	-	-	ร้อยละของครัวเรือนที่มีเส้นทางคมนาคมสะดวก	ถนนเดิมได้มาตรฐานและการระบายน้ำเป็นไปอย่างมี	กองช่าง
๒	ปรับปรุงถนนและท่อระบายน้ำบริเวณท้ายซอยถนนแสงชูโต ๒๕	เพื่อปรับปรุงถนนเดิมให้ได้มาตรฐานและการระบายน้ำมีประสิทธิภาพ	ปรับปรุงผิวจราจรพร้อมซ่อมแซมท่อระบายน้ำ ขนาด Ø ๑.๒๐ เมตร ความยาวไม่น้อยกว่า ๔๐.๐๐ เมตร พร้อมบ่อพัก	๖,๕๐๐,๐๐๐	-	-	-	-	ร้อยละของครัวเรือนที่มีเส้นทางคมนาคมสะดวก	การระบายน้ำเป็นไปอย่างมีประสิทธิภาพ ป้องกันปัญหาน้ำท่วมขัง	กองช่าง
รวม	๒ โครงการ			๗,๑๐๐,๑๐๐	-	-	-	-			

**รายละเอียดโครงการพัฒนา**  
**แผนพัฒนาเทศบาล (พ.ศ. ๒๕๖๖ ถึง ๒๕๗๐)แก้ไขครั้งที่ ๑/๒๕๖๖**  
**สำหรับ โครงการที่เกินศักยภาพขององค์กรปกครองส่วนท้องถิ่น**  
**เทศบาลเมืองท่าเรือพระแท่น**

แบบ ผ.๐๒/๒

- ก. ยุทธศาสตร์ชาติ ๒๐ ปี ยุทธศาสตร์ที่ ๒ การสร้างความสามารถในการแข่งขัน
- ข. แผนพัฒนาเศรษฐกิจและสังคมแห่งชาติ ฉบับที่ ๑๓ หมายความว่า ๕ ไทยเป็นประตูการค้าการลงทุนและยุทธศาสตร์ทางโลจิสติกส์ที่สำคัญของภูมิภาค
- ค. Sustainable Development Goals : SDGs เป้าหมายที่ ๙ พัฒนาโครงสร้างพื้นฐานที่พร้อมรับการเปลี่ยนแปลง ส่งเสริมการปรับตัวให้เป็นอุตสาหกรรมอย่างยั่งยืนทั่วถึงและสนับสนุนนวัตกรรม
- ง. ยุทธศาสตร์จังหวัดที่ ๕ การพัฒนาการค้า การลงทุน อุตสาหกรรมและเขตเศรษฐกิจพิเศษ
- จ. ยุทธศาสตร์การพัฒนาของ อปท. ในเขตจังหวัดที่ ๓ การพัฒนาด้านโครงสร้างพื้นฐาน
๓. ยุทธศาสตร์การพัฒนาสาธารณูปโภค
- ๓.๒ กลยุทธ์ พัฒนาและขยายเขตไฟฟ้าสาธารณะ
- (๑) แผนงานอุตสาหกรรมและการโยธา

ที่	โครงการ	วัตถุประสงค์	เป้าหมาย (ผลผลิตของโครงการ)	งบประมาณ					ตัวชี้วัด (KPI)	ผลที่คาดว่าจะได้รับ	หน่วยงาน รับผิดชอบหลัก
				๒๕๖๖ (บาท)	๒๕๖๗ (บาท)	๒๕๖๘ (บาท)	๒๕๖๙ (บาท)	๒๕๗๐ (บาท)			
๑	ติดตั้งเสาไฟฟ้า ส่องสว่าง (High Mast)	เพื่อแก้ไขปัญหาเรื่องไฟฟ้า ส่องสว่างไม่เพียงพอบริเวณ จุดเสี่ยงอันตราย ป้องกันความ เสียหายต่อชีวิตและทรัพย์สิน ของประชาชนในเขตเทศบาล	ติดตั้งเสาไฟฟ้าส่องสว่าง (High Mast) ขนาดความสูง ๑๕ เมตร พร้อมโคมไฟส่องสว่าง ขนาด ๔๐๐ วัตต์ จำนวน ๖ ดวง จำนวน ๔ ต้น	๑,๖๐๐,๐๐๐	-	-	-	-	ร้อยละของ จำนวนถนน ที่ได้รับแสง สว่างจากไฟฟ้า สาธารณะ	สามารถเพิ่มระบบ ไฟฟ้าส่องสว่างตาม แยกต่างๆ เพิ่มความ ปลอดภัยในชีวิตและ ทรัพย์สิน	กองช่าง
๒	เปลี่ยนไฟฟ้า แสงสว่างภายใน เขตเทศบาลเมือง ท่าเรือพระแท่น	เพื่อเป็นการแก้ไขปัญหาเรื่อง อุปกรณ์ไฟฟ้าที่มีอายุการใช้งาน เกินกำหนด เป็นการประหยัด ค่ากระแสไฟฟ้าลงจากเดิม ป้องกันความเสียหายต่อชีวิต และทรัพย์สินของประชาชน	เปลี่ยนโคมไฟถนน LED ขนาด ๑๐๐W พร้อมกิ่ง พิวส์ดอกเห็ด สำหรับโคม จำนวน ๓๕๓ ชุด โคมไฟถนน LED ขนาด ๔๐W ๑,๗๕๓ หลอด และFlood Light ขนาด๔๐W ๔๙๕ หลอด,๒๐๐W ๙๔ หลอด พร้อมอุปกรณ์ต่างๆ	๑๓,๐๒๘,๕๐๐	-	-	-	-	ร้อยละของ จำนวนถนน ที่ได้รับแสง สว่างจาก ไฟฟ้า สาธารณะ	มีอุปกรณ์ไฟฟ้า ที่ใหม่ ป้องกัน อันตราย สามารถ ประหยัดค่ากระแส ไฟฟ้าลดลง	กองช่าง
รวม	๒ โครงการ			๑๔,๖๒๘,๕๐๐	-	-	-	-			

**รายละเอียดโครงการพัฒนา**  
**แผนพัฒนาเทศบาล (พ.ศ. ๒๕๖๖ ถึง ๒๕๗๐)แก้ไขครั้งที่ ๑/๒๕๖๖**  
**สำหรับ โครงการที่เกินศักยภาพขององค์กรปกครองส่วนท้องถิ่น**  
**เทศบาลเมืองท่าเรือพระแท่น**

- ก. ยุทธศาสตร์ชาติ ๒๐ ปี ยุทธศาสตร์ที่ ๒ การสร้างความสามารถในการแข่งขัน
- ข. แผนพัฒนาเศรษฐกิจและสังคมแห่งชาติ ฉบับที่ ๑๓ หมายความว่า ๕ ไทยเป็นประตูการค้าการลงทุนและยุทธศาสตร์ทางโลจิสติกส์ที่สำคัญของภูมิภาค
- ค. Sustainable Development Goals : SDGs เป้าหมายที่ ๙ พัฒนาโครงสร้างพื้นฐานที่พร้อมรับการเปลี่ยนแปลง ส่งเสริมการปรับตัวให้เป็นอุตสาหกรรมอย่างยั่งยืนทั่วถึงและสนับสนุนนวัตกรรม
- ง. ยุทธศาสตร์จังหวัดที่ ๕ การพัฒนาการค้า การลงทุน อุตสาหกรรมและเขตเศรษฐกิจพิเศษ
- จ. ยุทธศาสตร์การพัฒนาของ อปท. ในเขตจังหวัดที่ ๓ การพัฒนาด้านโครงสร้างพื้นฐาน
- ๓. ยุทธศาสตร์การพัฒนาสาธารณสุขอำเภอ
  - ๓.๓ กลยุทธ์ ปรับปรุง พัฒนาระบบกิจการประปาและคุณภาพน้ำ

**(๑) แผนงานการพาณิชย์**

ที่	โครงการ	วัตถุประสงค์	เป้าหมาย (ผลผลิตของโครงการ)	งบประมาณ					ตัวชี้วัด (KPI)	ผลที่คาดว่าจะได้รับ	หน่วยงานรับผิดชอบหลัก
				๒๕๖๖ (บาท)	๒๕๖๗ (บาท)	๒๕๖๘ (บาท)	๒๕๖๙ (บาท)	๒๕๗๐ (บาท)			
๑	ปรับปรุงท่อเมนประปา บริเวณถนนพระแท่นฝั่งตงเฮงการเกษตรถึงสุดเขตเทศบาล	เพื่อทดแทนท่อเก่าเดิมที่เสื่อมสภาพ	ปรับปรุงท่อเมนประปา โดยการวางท่อเมนพีวีซี Ø ๑๕๐ มิลลิเมตร ชั้น ๑๓.๕ ระยะทาง ๒,๐๔๐ เมตร บริเวณถนนพระแท่นฝั่งตงเฮงการเกษตรถึงสุดเขตเทศบาล	๓,๔๐๐,๐๐๐	-	-	-	-	ร้อยละของครัวเรือนที่ได้รับบริการจากเทศบาล	ลดอัตราการน้ำที่สูญเสีย	กองการประปา
๒	ปรับปรุงท่อเมนประปา ถนนแสงชูโตฝั่งสำนักงานเทศบาลเมืองท่าเรือพระแท่น	เพื่อแก้ไขปัญหาความเดือดร้อนของประชาชน ลดการสูญเสียของน้ำประปาและลดต้นทุนการผลิต	ปรับปรุงวางท่อเมนส่งน้ำประปา พีวีซี Ø ๑๕๐ - ๒๐๐ มม. ชนิดแหวนยาง หนาชั้น ๑๓.๕ ระยะทางไม่น้อยกว่า ๓,๖๖๐ เมตร บริเวณถนนแสงชูโต ฝั่งสำนักงานเทศบาลตั้งแต่หน้าโรงเรียนวัดใหม่เจริญผลถึงสุดเขตเทศบาลชุมชนหนองรี	๙,๓๔๐,๐๐๐	-	-	-	-	ร้อยละความพึงพอใจของประชาชน	ลดอัตราการน้ำที่สูญเสีย	กองการประปา
รวม	๒ โครงการ			๑๒,๗๔๐,๐๐๐	-	-	-	-			



**รายละเอียดโครงการพัฒนา**  
**แผนพัฒนาเทศบาล (พ.ศ. ๒๕๖๖ ถึง ๒๕๗๐)แก้ไขครั้งที่ ๑/๒๕๖๖**  
**สำหรับ โครงการที่เกี่วข้องขององค์กรปกครองส่วนท้องถิ่น**  
**เทศบาลเมืองท่าเรือพระแท่น**

- ก. ยุทธศาสตร์ชาติ ๒๐ ปี ยุทธศาสตร์ที่ ๕ การสร้างการเติบโตบนคุณภาพชีวิตที่เป็นมิตรต่อสิ่งแวดล้อม
- ข. แผนพัฒนาเศรษฐกิจและสังคมแห่งชาติ ฉบับที่ ๑๓ หมายความว่า ๑๐ ไทยมีเศรษฐกิจหมุนเวียนและสังคมคาร์บอนต่ำ
- ค. Sustainable Development Goals : SDGs เป้าหมายที่ ๑๑ ทำให้เมืองและการตั้งถิ่นฐานของมนุษย์มีความปลอดภัยทั่วถึงพร้อมรับการเปลี่ยนแปลงและยั่งยืน
- ง. ยุทธศาสตร์จังหวัดที่ ๒ การพัฒนาเมืองให้น่าอยู่เป็นมิตรต่อสิ่งแวดล้อม
- จ. ยุทธศาสตร์การพัฒนาของ อปท. ในเขตจังหวัดที่ ๔ การพัฒนาด้านทรัพยากรธรรมชาติและสิ่งแวดล้อม
๔. ยุทธศาสตร์การพัฒนาระบบการจัดการทรัพยากรธรรมชาติและสิ่งแวดล้อม
- ๔.๑ กลยุทธ์ พัฒนาระบบกำจัดขยะมูลฝอยและบำบัดน้ำเสีย
- (๑) แผนงานเคหะและชุมชน

ที่	โครงการ	วัตถุประสงค์	เป้าหมาย (ผลผลิตของโครงการ)	งบประมาณ					ตัวชี้วัด (KPI)	ผลที่คาดว่าจะได้รับ	หน่วยงาน รับผิดชอบหลัก
				๒๕๖๖ (บาท)	๒๕๖๗ (บาท)	๒๕๖๘ (บาท)	๒๕๖๙ (บาท)	๒๕๗๐ (บาท)			
๑	จัดซื้อรถบรรทุกขยะ	๑.เพื่อให้มีรถบรรทุกขยะ เพียงพอต่อการปฏิบัติงาน ทดแทนคันเดิมที่มีสภาพ ชำรุด ๒.เพื่อลดปัญหาขยะ ตกค้างภายในเทศบาล	๑) รถบรรทุกขยะ ขนาด ๖ ตัน ๖ ล้อ ปริมาตรกระบอกลูบไม่ต่ำกว่า ๖,๐๐๐ ซีซี หรือกำลังเครื่องยนต์ สูงสุดไม่ต่ำกว่า ๑๗๐ กิโลวัตต์ จำนวน ๑ คัน แบบอัตโนมัติ ๑.๑ ตู้บรรทุกมูลฝอย มีขนาดความจุ ของตู้ไม่น้อยกว่า ๑๐ ลบ.ม. และ สามารถรับน้ำหนักมูลฝอยได้ ไม่น้อย กว่า ๕,๐๐๐ กก. ๑.๒ ตัวถังทำด้วยเหล็กหนาไม่น้อย กว่า ๓ มม. พื้นหนาไม่น้อยกว่า ๔.๕๐ มิลลิเมตร	๒,๔๐๐,๐๐๐	-	-	-	-	ร้อยละ ความ พึงพอใจ ของ ผู้ให้บริการ มากกว่า ร้อยละ ๘๐	๑.ลดปัญหาขยะตกค้าง ภายในเขตเทศบาลฯ ๒.มีการผลิตเปลี่ยน รถขยะเดิมที่ใช้งาน บ่อยครั้งและชำรุด	กอง สาธารณสุขฯ
รวม	๑ โครงการ			๒,๔๐๐,๐๐๐	-	-	-	-			

รายละเอียดโครงการพัฒนา

แบบ ผ.๐๒/๒

แผนพัฒนาเทศบาล (พ.ศ. ๒๕๖๖ ถึง ๒๕๗๐)แก้ไขครั้งที่ ๑/๒๕๖๖  
สำหรับ โครงการที่เกี่วข้องขององค์กรปกครองส่วนท้องถิ่น  
เทศบาลเมืองท่าเรือพระแท่น

- ก. ยุทธศาสตร์ชาติ ๒๐ ปี ยุทธศาสตร์ที่ ๕ การสร้างการเติบโตบนคุณภาพชีวิตที่เป็นมิตรต่อสิ่งแวดล้อม  
ข. แผนพัฒนาเศรษฐกิจและสังคมแห่งชาติ ฉบับที่ ๑๓ หมายความว่า ๑๐ ไทยมีเศรษฐกิจหมุนเวียนและสังคมคาร์บอนต่ำ  
ค. Sustainable Development Goals : SDGs เป้าหมายที่ ๑๑ ทำให้เมืองและการตั้งถิ่นฐานของมนุษย์มีความปลอดภัยทั่วถึงพร้อมรับการเปลี่ยนแปลงและยั่งยืน  
ง. ยุทธศาสตร์จังหวัดที่ ๒ การพัฒนาเมืองให้น่าอยู่เป็นมิตรต่อสิ่งแวดล้อม  
จ. ยุทธศาสตร์การพัฒนาของ อปท. ในเขตจังหวัดที่ ๔ การพัฒนาด้านทรัพยากรธรรมชาติและสิ่งแวดล้อม  
๔. ยุทธศาสตร์การพัฒนาระบบการจัดการทรัพยากรธรรมชาติและสิ่งแวดล้อม  
๔.๒ กลยุทธ์ พัฒนาและปรับปรุงภูมิทัศน์ในเขตเทศบาล

(๑) แผนงานอุตสาหกรรมและการโยธา

ที่	โครงการ	วัตถุประสงค์	เป้าหมาย (ผลผลิตของโครงการ)	งบประมาณ					ตัวชี้วัด (KPI)	ผลที่คาดว่าจะได้รับ	หน่วยงาน รับผิดชอบหลัก
				๒๕๖๖ (บาท)	๒๕๖๗ (บาท)	๒๕๖๘ (บาท)	๒๕๖๙ (บาท)	๒๕๗๐ (บาท)			
๑	ก่อสร้างเขื่อนป้องกันตลิ่งริมแม่น้ำแม่กลอง	๑. เพื่อป้องกันการพังทลายของดินมิให้เกิดความเสียหายต่อทรัพย์สินของทางราชการและประชาชน ๒. เพื่อเป็นการอนุรักษ์ลำน้ำแม่น้ำแม่กลอง ปรับปรุงสภาพภูมิทัศน์บริเวณริมน้ำให้มีความเป็นระเบียบเรียบร้อยสวยงาม ๓. เพื่อให้มีสถานที่ในการพักผ่อนหย่อนใจและมี	โดยทำการก่อสร้างเขื่อนป้องกันตลิ่งริมแม่น้ำแม่กลอง <b>ช่วงที่ ๑</b> บริเวณหลังวัดท่าเรือ ถมดินหลังเขื่อนเป็นพื้นที่รวมไม่น้อยกว่า ๔,๘๐๐ ตารางเมตร ความยาวรวมของเขื่อนป้องกันตลิ่งไม่น้อยกว่า ๑๖๓.๐๐ เมตร เขื่อนป้องกันตลิ่งพร้อมเรียงหินหนาประมาณ ๐.๕๐ เมตร แทรกโพรงด้วยหินเล็กพร้อมยาแนวและเรียงหินใส่กล่องแมทเทรส ขนาด ๓.๐๐	-	-	๓๐,๐๐๐,๐๐๐	-	-	ร้อยละของครัวเรือนที่ได้รับความปลอดภัย	ประชาชนที่อาศัยอยู่บริเวณตลิ่งมีความปลอดภัยในชีวิตและทรัพย์สินมากยิ่งขึ้น สภาพดินบริเวณตลิ่ง ถนนลาดยางและทรัพย์สินอื่นๆของทางราชการไม่เกิดการเสียหาย หรือถูกน้ำกัดเซาะพังทลาย ทำให้บ้านเมืองมีความเป็นระเบียบเรียบร้อยและดูสวยงาม ทำให้เป็นเมืองที่น่าอยู่น่าอาศัย	กองช่าง

รายละเอียดโครงการพัฒนา  
แผนพัฒนาเทศบาล (พ.ศ. ๒๕๖๖ ถึง ๒๕๗๐)แก้ไขครั้งที่ ๑/๒๕๖๖  
สำหรับ โครงการที่เกี่วข้องกับขององค์กรปกครองส่วนท้องถิ่น  
เทศบาลเมืองท่าเรือพระแท่น

- ก. ยุทธศาสตร์ชาติ ๒๐ ปี ยุทธศาสตร์ที่ ๕ การสร้างการเติบโตบนคุณภาพชีวิตที่เป็นมิตรต่อสิ่งแวดล้อม  
ข. แผนพัฒนาเศรษฐกิจและสังคมแห่งชาติ ฉบับที่ ๑๓ หมายความว่า ๑๐ ไทยมีเศรษฐกิจหมุนเวียนและสังคมคาร์บอนต่ำ  
ค. Sustainable Development Goals : SDGs เป้าหมายที่ ๑๑ ทำให้เมืองและการตั้งถิ่นฐานของมนุษย์มีความปลอดภัยทั่วถึงพร้อมรับการเปลี่ยนแปลงและยั่งยืน  
ง. ยุทธศาสตร์จังหวัดที่ ๒ การพัฒนาเมืองให้น่าอยู่เป็นมิตรต่อสิ่งแวดล้อม  
จ. ยุทธศาสตร์การพัฒนาของ อปท. ในเขตจังหวัดที่ ๔ การพัฒนาด้านทรัพยากรธรรมชาติและสิ่งแวดล้อม  
๔. ยุทธศาสตร์การพัฒนาระบบการจัดการทรัพยากรธรรมชาติและสิ่งแวดล้อม  
๔.๒ กลยุทธ์ พัฒนาและปรับปรุงภูมิทัศน์ในเขตเทศบาล

(๑) แผนงานอุตสาหกรรมและการโยธา

ที่	โครงการ	วัตถุประสงค์	เป้าหมาย (ผลผลิตของโครงการ)	งบประมาณ					ตัวชี้วัด (KPI)	ผลที่คาดว่าจะได้รับ	หน่วยงาน รับผิดชอบ หลัก
				๒๕๖๖ (บาท)	๒๕๖๗ (บาท)	๒๕๖๘ (บาท)	๒๕๖๙ (บาท)	๒๕๗๐ (บาท)			
		นักท่องเที่ยวเข้ามาชม ทัศนียภาพริมแม่น้ำมากขึ้น	๕๒.๐๐x๐.๓๐ เมตร ปูด้วยแผ่นใย สังเคราะห์ตลอดพื้นที่ก่อสร้าง ช่วงที่ ๒ เชื่อมต่อแนวเขื่อนเดิม ของกรมโยธาธิการและผังเมือง ดำเนินการก่อสร้างเขื่อนป้องกัน ตลิ่งริมแม่น้ำแม่กลองต่อจากแนว เขื่อนป้องกันตลิ่งเดิมของกรม โยธาธิการและผังเมือง ความยาว รวมไม่น้อยกว่า ๑๗๐.๐๐ ม. โดย ถมดินบดอัดแน่น พร้อมปูแผ่นใย สังเคราะห์แล้วเรียงหินหนา							ประชาชนมีสถานที่ในการ พักผ่อนหย่อนใจมากยิ่งขึ้น	

รายละเอียดโครงการพัฒนา  
แผนพัฒนาเทศบาล (พ.ศ. ๒๕๖๖ ถึง ๒๕๗๐)แก้ไขครั้งที่ ๑/๒๕๖๖  
สำหรับ โครงการที่เกี่วข้องกับขององค์กรปกครองส่วนท้องถิ่น  
เทศบาลเมืองท่าเรือพระแท่น

- ก. ยุทธศาสตร์ชาติ ๒๐ ปี ยุทธศาสตร์ที่ ๕ การสร้างการเติบโตบนคุณภาพชีวิตที่เป็นมิตรต่อสิ่งแวดล้อม
- ข. แผนพัฒนาเศรษฐกิจและสังคมแห่งชาติ ฉบับที่ ๑๓ หมายความว่า ๑๐ ไทยมีเศรษฐกิจหมุนเวียนและสังคมคาร์บอนต่ำ
- ค. Sustainable Development Goals : SDGs เป้าหมายที่ ๑๑ ทำให้เมืองและการตั้งถิ่นฐานของมนุษย์มีความปลอดภัยทั่วถึงพร้อมรับการเปลี่ยนแปลงและยั่งยืน
- ง. ยุทธศาสตร์จังหวัดที่ ๒ การพัฒนาเมืองให้น่าอยู่เป็นมิตรต่อสิ่งแวดล้อม
- จ. ยุทธศาสตร์การพัฒนาของ อปท. ในเขตจังหวัดที่ ๔ การพัฒนาด้านทรัพยากรธรรมชาติและสิ่งแวดล้อม
๔. ยุทธศาสตร์การพัฒนาระบบการจัดการทรัพยากรธรรมชาติและสิ่งแวดล้อม
- ๔.๒ กลยุทธ์ พัฒนาและปรับปรุงภูมิทัศน์ในเขตเทศบาล
- (๑) แผนงานอุตสาหกรรมและการโยธา

ที่	โครงการ	วัตถุประสงค์	เป้าหมาย (ผลผลิตของโครงการ)	งบประมาณ					ตัวชี้วัด (KPI)	ผลที่คาดว่าจะได้รับ	หน่วยงาน รับผิดชอบ หลัก
				๒๕๖๖ (บาท)	๒๕๖๗ (บาท)	๒๕๖๘ (บาท)	๒๕๖๙ (บาท)	๒๕๗๐ (บาท)			
			ประมาณ ๐.๕๐ เมตร แทรกโพรง ด้วยหินเล็กพร้อมยาแนวเรียงหิน ใส่กล่อง แมทเทรขนาด ๓.๐๐ x๒.๐๐x๐.๓๐ เมตร ปูด้วยแผ่น ใยสังเคราะห์ตลอดพื้นที่ก่อสร้าง ช่วงที่ ๓ บริเวณโครงการจัดหา ที่อยู่ใหม่ชุมชนหนองรี -บูรณาการทำการก่อสร้างเชื่อม ป้องกันตลิ่งริมแม่น้ำแม่กลอง ความยาวรวมไม่น้อยกว่า ๖๔๐ม. ถมด้วยดินบดอัดแน่นใช้หินเรียง								

รายละเอียดโครงการพัฒนา

แบบ ผ.๐๒/๒

แผนพัฒนาเทศบาล (พ.ศ. ๒๕๖๖ ถึง ๒๕๗๐)แก้ไขครั้งที่ ๑/๒๕๖๖  
สำหรับ โครงการที่เกี่วข้องกับขององค์กรปกครองส่วนท้องถิ่น  
เทศบาลเมืองท่าเรือพระแท่น

- ก. ยุทธศาสตร์ชาติ ๒๐ ปี ยุทธศาสตร์ที่ ๕ การสร้างการเติบโตบนคุณภาพชีวิตที่เป็นมิตรต่อสิ่งแวดล้อม
- ข. แผนพัฒนาเศรษฐกิจและสังคมแห่งชาติ ฉบับที่ ๑๓ หมายความว่า ๑๐ ไทยมีเศรษฐกิจหมุนเวียนและสังคมคาร์บอนต่ำ
- ค. Sustainable Development Goals : SDGs เป้าหมายที่ ๑๑ ทำให้เมืองและการตั้งถิ่นฐานของมนุษย์มีความปลอดภัยทั่วถึงพร้อมรับการเปลี่ยนแปลงและยั่งยืน
- ง. ยุทธศาสตร์จังหวัดที่ ๒ การพัฒนาเมืองให้น่าอยู่เป็นมิตรต่อสิ่งแวดล้อม
- จ. ยุทธศาสตร์การพัฒนาของ อปท. ในเขตจังหวัดที่ ๔ การพัฒนาด้านทรัพยากรธรรมชาติและสิ่งแวดล้อม
๔. ยุทธศาสตร์การพัฒนาระบบการจัดการทรัพยากรธรรมชาติและสิ่งแวดล้อม
- ๔.๒ กลยุทธ์ พัฒนาและปรับปรุงภูมิทัศน์ในเขตเทศบาล
- (๑) แผนงานอุตสาหกรรมและการโยธา

ที่	โครงการ	วัตถุประสงค์	เป้าหมาย (ผลผลิตของโครงการ)	งบประมาณ					ตัวชี้วัด (KPI)	ผลที่คาดว่าจะได้รับ	หน่วยงาน รับผิดชอบหลัก
				๒๕๖๖ (บาท)	๒๕๖๗ (บาท)	๒๕๖๘ (บาท)	๒๕๖๙ (บาท)	๒๕๗๐ (บาท)			
			หนา๐.๕๐ เมตร แทรกโพรงด้วย หินเล็กพร้อมยาแนวและเรียงหิน ใส่กล่องแมทเทรส ขนาด ๓.๐๐x ๒.๐๐x๐.๓๐ เมตร คั้นหินทิ้ง ขนาดหิน ๐.๓๐ - ๐.๕๐ เมตร ปูด้วยแผ่นใยสังเคราะห์ตลอด พื้นที่ก่อสร้าง พร้อมประตู ปิด-เปิดน้ำ จำนวน ๒ จุด - ปรับปรุงภูมิทัศน์บริเวณสันเขื่อน โดยก่อสร้างม้านั่ง ค.ส.ล. พร้อม ราวกันตกและกระถางปลูกต้นไม้								

**รายละเอียดโครงการพัฒนา**  
**แผนพัฒนาเทศบาล (พ.ศ. ๒๕๖๖ ถึง ๒๕๗๐)แก้ไขครั้งที่ ๑/๒๕๖๖**  
**สำหรับ โครงการที่เกี่วข้องกับขององค์กรปกครองส่วนท้องถิ่น**  
**เทศบาลเมืองท่าเรือพระแท่น**

- ก. ยุทธศาสตร์ชาติ ๒๐ ปี ยุทธศาสตร์ที่ ๕ การสร้างการเติบโตบนคุณภาพชีวิตที่เป็นมิตรต่อสิ่งแวดล้อม
- ข. แผนพัฒนาเศรษฐกิจและสังคมแห่งชาติ ฉบับที่ ๑๓ หมายความว่า ๑๐ ไทยมีเศรษฐกิจหมุนเวียนและสังคมคาร์บอนต่ำ
- ค. Sustainable Development Goals : SDGs เป้าหมายที่ ๑๑ ทำให้เมืองและการตั้งถิ่นฐานของมนุษย์มีความปลอดภัยทั่วถึงพร้อมรับการเปลี่ยนแปลงและยั่งยืน
- ง. ยุทธศาสตร์จังหวัดที่ ๒ การพัฒนาเมืองให้น่าอยู่เป็นมิตรต่อสิ่งแวดล้อม
- จ. ยุทธศาสตร์การพัฒนาของ อปท. ในเขตจังหวัดที่ ๔ การพัฒนาด้านทรัพยากรธรรมชาติและสิ่งแวดล้อม
๔. ยุทธศาสตร์การพัฒนาระบบการจัดการทรัพยากรธรรมชาติและสิ่งแวดล้อม
- ๔.๒ กลยุทธ์ พัฒนาและปรับปรุงภูมิทัศน์ในเขตเทศบาล
- (๑) แผนงานอุตสาหกรรมและการโยธา

ที่	โครงการ	วัตถุประสงค์	เป้าหมาย (ผลผลิตของโครงการ)	งบประมาณ					ตัวชี้วัด (KPI)	ผลที่คาดว่าจะได้รับ	หน่วยงาน รับผิดชอบหลัก
				๒๕๖๖ (บาท)	๒๕๖๗ (บาท)	๒๕๖๘ (บาท)	๒๕๖๙ (บาท)	๒๕๗๐ (บาท)			
			ค.ส.ล. ความยาวรวมประมาณ ๖๐๐.๐๐ม. ก่อสร้างลานปูบล็อก ลายคชกริช เป็นพื้นที่รวมไม่น้อย กว่า ๘๔๐ ตารางเมตร								
รวม	๑ โครงการ			-	-	๓๐,๐๐๐,๐๐๐	-	-			

บัญชีครุภัณฑ์

แบบ ผ.๐๓

แผนพัฒนาเทศบาล (พ.ศ. ๒๕๖๖ ถึง ๒๕๗๐)แก้ไขครั้งที่ ๑/๒๕๖๖

เทศบาลเมืองท่าเรือพระแท่น

ที่	แผนงาน	หมวด	ประเภท	เป้าหมาย (ผลผลิตของครุภัณฑ์)	งบประมาณ					หน่วยงาน รับผิดชอบ หลัก
					๒๕๖๖ (บาท)	๒๕๖๗ (บาท)	๒๕๖๘ (บาท)	๒๕๖๙ (บาท)	๒๕๗๐ (บาท)	
๑	บริหารงาน ทั่วไป	ค่าครุภัณฑ์	ครุภัณฑ์สำนักงาน	ครุภัณฑ์สำหรับใช้ในศาลา ๖๐ พระรามหาราชินี ๑) เก้าอี้บุวม จำนวน ๒๕๐ ตัว	๕๐๐,๐๐๐	-	-	-	-	สำนักปลัดฯ
รวมครุภัณฑ์สำนักงาน					๕๐๐,๐๐๐	-	-	-	-	
รวมแผนงานบริหารงานทั่วไป					๕๐๐,๐๐๐	-	-	-	-	
		ค่าครุภัณฑ์	ครุภัณฑ์ไฟฟ้าและ วิทยุ	๑) ติดตั้งระบบกระจายเสียง ผ่านเครือข่ายอินเทอร์เน็ตพร้อม อุปกรณ์และค่าติดตั้ง ประกอบด้วย เครื่องส่งสัญญาณ จำนวน ๑ ชุด และภาครับ สัญญาณ จำนวน ๔ จุด ๒) ลำโพงไร้สาย จำนวน ๒ ชุด	๕๐๐,๐๐๐	-	-	-	-	กอง ยุทธศาสตร์ฯ
รวมครุภัณฑ์ครุภัณฑ์ไฟฟ้าและวิทยุ					๕๕๗,๐๐๐	-	-	-	-	
รวมแผนงานบริหารงานทั่วไป					๕๕๗,๐๐๐	-	-	-	-	
		ค่าครุภัณฑ์	ครุภัณฑ์คอม พิวเตอร์	ครุภัณฑ์สำหรับใช้ที่ศูนย์บริการ ข้อมูลข่าวสารของเทศบาล เพื่อให้บริการประชาชน ๑) เครื่องคอมพิวเตอร์สำหรับ	๑๗,๐๐๐	-	-	-	-	กอง ยุทธศาสตร์ฯ

บัญชีครุภัณฑ์

แบบ ผ.๐๓

แผนพัฒนาเทศบาล (พ.ศ. ๒๕๖๖ ถึง ๒๕๗๐)แก้ไขครั้งที่ ๑/๒๕๖๖

เทศบาลเมืองท่าเรือพระแท่น

ที่	แผนงาน	หมวด	ประเภท	เป้าหมาย (ผลผลิตของครุภัณฑ์)	งบประมาณ					หน่วยงาน รับผิดชอบ หลัก
					๒๕๖๖ (บาท)	๒๕๖๗ (บาท)	๒๕๖๘ (บาท)	๒๕๖๙ (บาท)	๒๕๗๐ (บาท)	
				งานสำนักงาน จำนวน ๑ ชุด ๒) เครื่องสำรองไฟฟ้า ขนาด ๘๐๐ VA จำนวน ๑ เครื่อง	๒,๕๐๐					
<b>รวมครุภัณฑ์ครุภัณฑ์คอมพิวเตอร์</b>					๑๙,๕๐๐	-	-	-	-	
<b>รวมแผนงานบริหารงานทั่วไป</b>					๑๙,๕๐๐	-	-	-	-	
๒	การศึกษา	ค่าครุภัณฑ์	ครุภัณฑ์สำนักงาน	๑) โต๊ะพับหน้าขา จำนวน ๒๐ ตัว ตัวละ ๑,๘๕๐ บาท ขนาด ๑๘๐x๔๕x๗๕ ซม. เป็นเงิน ๓๖,๘๐๐ บาท ๒) เก้าอี้จัดเลี้ยงบุวมว จำนวน ๔๐ ตัว ตัวละ ๘๐๐ บาท ขนาดกว้าง ๔๔.๓xลึก๕๕xสูง๙๐ เซนติเมตร เป็นเงิน ๓๒,๐๐๐ บาท	๓๖,๘๐๐					กองการศึกษา
<b>รวมครุภัณฑ์สำนักงาน</b>					๖๘,๘๐๐	-	-	-	-	
			ครุภัณฑ์การศึกษา	๑) ตู้เหล็กทึบ ๒ บานเปิด มือจับ ชนิดปิด จำนวน ๖ ตู้ ราคาตู้ละ ๕,๙๐๐ บาท เป็นเงิน ๓๕,๔๐๐ บาท ๒) โต๊ะชุดนักเรียนประถม จำนวน ๓๐ ชุด ราคาชุดละ ๑,๗๐๐ บาท ขนาดประมาณ สูง ๗๖๐ กว้าง ๔๐๐ ยาว ๖๐๐ มิลลิเมตร เก้าอี้นักเรียนขนาดสูง ๓๘๐ ยาว กว้าง ๓๙๐		-	-	-	๓๕,๔๐๐	กองการศึกษา
									๕๑,๐๐๐	



บัญชีครุภัณฑ์

แบบ ผ.๐๓

แผนพัฒนาเทศบาล (พ.ศ. ๒๕๖๖ ถึง ๒๕๗๐)แก้ไขครั้งที่ ๑/๒๕๖๖

เทศบาลเมืองท่าเรือพระแท่น

ที่	แผนงาน	หมวด	ประเภท	เป้าหมาย (ผลผลิตของครุภัณฑ์)	งบประมาณ					หน่วยงาน รับผิดชอบ หลัก
					๒๕๖๖ (บาท)	๒๕๖๗ (บาท)	๒๕๖๘ (บาท)	๒๕๖๙ (บาท)	๒๕๗๐ (บาท)	
				ยาว ๓๘๐ มิลลิเมตร เป็นเงิน ๕๑,๐๐๐ บาท ๓) โต๊ะพับหน้าขาว จำนวน ๒๐ ตัว ตัวละ ๑,๘๕๐ บาท ขนาด ๑๘๐x๔๕x๗๕ ซม. เป็นเงิน ๓๖,๘๐๐ บาท ๔) เก้าอี้จัดเลี้ยงบุวม จำนวน ๔๐ ตัว ตัวละ ๘๐๐ บาท ขนาดกว้าง ๔๔.๓xลึก๕๕xสูง๙๐ เซนติเมตร เป็นเงิน ๓๒,๐๐๐ บาท					๓๖,๘๐๐	
รวมครุภัณฑ์การศึกษา					๐	-	-	-	-	
รวมแผนงานการศึกษา					๖๘,๘๐๐	-	-	-	-	
๓	เคหะและ ชุมชน	ค่าครุภัณฑ์	ครุภัณฑ์การศึกษา	๑) เครื่องเด็กเล่น	๑,๐๐๐,๐๐๐	-	-	-	-	กองช่าง
รวมครุภัณฑ์การศึกษา					๑,๐๐๐,๐๐๐	-	-	-	-	
รวมแผนงานเคหะและชุมชน					๑,๐๐๐,๐๐๐	-	-	-	-	
๔	แผนงานอุตสาหกรรม และการโยธา	ค่าครุภัณฑ์	ครุภัณฑ์ก่อสร้าง	๑) รถตักหน้าขุดหลัง (Backhoe Loader)	๔,๐๐๐,๐๐๐	-	-	-	-	กองช่าง
รวมครุภัณฑ์ก่อสร้าง					๔,๐๐๐,๐๐๐	-	-	-	-	
รวมแผนงานอุตสาหกรรมและการโยธา					๔,๐๐๐,๐๐๐	-	-	-	-	

บัญชีครุภัณฑ์

แบบ ผ.๐๓

แผนพัฒนาเทศบาล (พ.ศ. ๒๕๖๖ ถึง ๒๕๗๐)แก้ไขครั้งที่ ๑/๒๕๖๖

เทศบาลเมืองท่าเรือพระแท่น

ที่	แผนงาน	หมวด	ประเภท	เป้าหมาย (ผลผลิตของครุภัณฑ์)	งบประมาณ					หน่วยงาน รับผิดชอบ หลัก
					๒๕๖๖ (บาท)	๒๕๖๗ (บาท)	๒๕๖๘ (บาท)	๒๕๖๙ (บาท)	๒๕๗๐ (บาท)	
๕	การพาณิชย์	ค่าครุภัณฑ์	ครุภัณฑ์สำนักงาน	๑) เก้าอี้แบบ ๔ ที่นั่ง สำหรับ ลูกค้า จำนวน ๓ ตัว	๑๘,๐๐๐	-		-	-	สถานธนาฑูบาล
รวมครุภัณฑ์สำนักงาน					๑๘,๐๐๐	-	-	-	-	
รวมแผนงานการพาณิชย์					๑๘,๐๐๐	-	-	-	-	
			ครุภัณฑ์ไฟฟ้าและ วิทยุ	๑) เครื่องปรับความเร็วมอเตอร์ (อินเวอร์เตอร์) จำนวน ๒ เครื่อง	๔๐๐,๐๐๐	-		-	-	กองการประปา
รวมครุภัณฑ์ไฟฟ้าและวิทยุ					๔๐๐,๐๐๐	-	-	-	-	
รวมแผนงานการพาณิชย์					๔๐๐,๐๐๐	-	-	-	-	

## ส่วนที่ ๔

### การติดตามและประเมินผล

การติดตามและประเมินผลแผนพัฒนาท้องถิ่น ตามระเบียบกระทรวงมหาดไทยว่าด้วย การจัดทำแผนพัฒนาขององค์กรปกครองส่วนท้องถิ่น พ.ศ. ๒๕๔๘ แก้ไขเพิ่มเติมถึง (ฉบับที่ ๓) พ.ศ. ๒๕๖๑ ได้กำหนดแบบให้คณะกรรมการติดตามและประเมินผลแผนพัฒนาท้องถิ่น ดำเนินการให้คะแนนตามเกณฑ์ที่กำหนดไว้ ซึ่งเป็นส่วนหนึ่งของการติดตามและประเมินผลแผนพัฒนา โดยให้ดำเนินการให้แล้วเสร็จภายในหกสิบวัน นับแต่วันที่ประกาศใช้งบประมาณรายจ่าย มีรายละเอียดดังนี้

#### ๔.๑ การติดตามและประเมินผลยุทธศาสตร์

๑. แนวทางการพิจารณาการติดตามและประเมินผลยุทธศาสตร์เพื่อความสอดคล้องแผนพัฒนาท้องถิ่น ประกอบด้วย

๑. ข้อมูลสภาพทั่วไปและข้อมูลพื้นฐานขององค์กรปกครองส่วนท้องถิ่น ๒๐ คะแนน
๒. การวิเคราะห์สถานการณ์และศักยภาพ ๒๐ คะแนน
๓. ยุทธศาสตร์ ๖๐ คะแนน ประกอบด้วย
  - ๓.๑ ยุทธศาสตร์ชาติ ๒๐ ปี (พ.ศ.๒๕๖๑ - ๒๕๙๐) ๕ คะแนน
  - ๓.๒ แผนพัฒนาเศรษฐกิจและสังคมแห่งชาติ ๕ คะแนน
  - ๓.๓ เป้าหมายการพัฒนาที่ยั่งยืน Sustainable Development Goals : SDGs ๕ คะแนน
  - ๓.๔ ยุทธศาสตร์จังหวัด ๕ คะแนน
  - ๓.๕ ยุทธศาสตร์การพัฒนาขององค์กรปกครองส่วนท้องถิ่นในเขตจังหวัด ๕ คะแนน
  - ๓.๖ ยุทธศาสตร์ขององค์กรปกครองส่วนท้องถิ่น ๕ คะแนน
  - ๓.๗ วิสัยทัศน์ ๕ คะแนน
  - ๓.๘ กลยุทธ์ ๕ คะแนน
  - ๓.๙ เป้าประสงค์ของแต่ละประเด็นกลยุทธ์ ๕ คะแนน
  - ๓.๑๐ จุดยืนทางยุทธศาสตร์ ๕ คะแนน
  - ๓.๑๑ แผนงาน ๕ คะแนน
  - ๓.๑๒ ความเชื่อมโยงของยุทธศาสตร์ในภาพรวม ๕ คะแนนคะแนนรวม ๑๐๐ คะแนน เกณฑ์ที่ควรได้เพื่อให้เกิดความสอดคล้องและขับเคลื่อนการพัฒนาท้องถิ่นขององค์กรปกครองส่วนท้องถิ่น ไม่ควรน้อยกว่าร้อยละ ๘๐ (๘๐ คะแนน)

#### ๔.๒ การติดตามและประเมินผลโครงการ

๑. แนวทางการพิจารณาการติดตามและประเมินผลโครงการเพื่อความสอดคล้องแผนพัฒนาท้องถิ่น ประกอบด้วย

๑. การสรุปสถานการณ์การพัฒนา ๑๐ คะแนน
๒. การประเมินผลการนำแผนพัฒนาท้องถิ่นไปปฏิบัติในเชิงปริมาณ ๑๐ คะแนน
๓. การประเมินผลการนำแผนพัฒนาท้องถิ่นไปปฏิบัติในเชิงคุณภาพ ๑๐ คะแนน
๔. ยุทธศาสตร์ กลยุทธ์ แผนงานการพัฒนา ๕ คะแนน
๕. โครงการพัฒนาตามแผนพัฒนาท้องถิ่น ๓๐ คะแนน ประกอบด้วย

- (๕.๑) ความชัดเจนของชื่อโครงการ ๕ คะแนน
  - (๕.๒) กำหนดวัตถุประสงค์สอดคล้องกับโครงการ ๕ คะแนน
  - (๕.๓) เป้าหมาย (ผลผลิตของโครงการ) มีความชัดเจนนำไปสู่การตั้งงบประมาณได้ถูกต้อง ๕ คะแนน
  - (๕.๔) มีการประมาณการราคาถูกต้องตามหลักวิธีการงบประมาณ ๕ คะแนน
  - (๕.๕) มีการกำหนดตัวชี้วัด (KPI) และสอดคล้องกับวัตถุประสงค์และผลที่คาดว่าจะได้รับ ๕ คะแนน
  - (๕.๖) ผลที่คาดว่าจะได้รับ สอดคล้องกับโครงการและวัตถุประสงค์ที่กำหนดไว้ ๕ คะแนน
  - ๖. โครงการพัฒนาที่นำไปจัดทำงบประมาณรายจ่ายประจำปี ๓๕ คะแนน
    - (๖.๑) โครงการพัฒนาท้องถิ่นที่นำไปจัดทำงบประมาณรายจ่ายประจำปีในภาพรวม ๕ คะแนน
    - (๖.๒) โครงการพัฒนาท้องถิ่นที่นำไปจัดทำงบประมาณรายจ่ายแก้ไขปัญหาความยากจน ๕ คะแนน
    - (๖.๓) โครงการพัฒนาท้องถิ่นที่นำไปจัดทำงบประมาณรายจ่ายด้านการบริหารจัดการอนุรักษ์ทรัพยากรธรรมชาติและสิ่งแวดล้อม ๕ คะแนน
    - (๖.๔) โครงการพัฒนาท้องถิ่นที่นำไปจัดทำงบประมาณรายจ่ายเกี่ยวกับสุขภาพ ๕ คะแนน
    - (๖.๕) โครงการพัฒนาท้องถิ่นที่นำไปจัดทำงบประมาณรายจ่ายเกี่ยวกับด้านการศึกษา ศิลปะ ศาสนา วัฒนธรรม จารีตประเพณี และภูมิปัญญาท้องถิ่น ๕ คะแนน
    - (๖.๖) โครงการพัฒนาท้องถิ่นที่นำไปจัดทำงบประมาณรายจ่ายเกี่ยวกับด้านโครงสร้างพื้นฐาน ๕ คะแนน
    - (๖.๗) โครงการพัฒนาท้องถิ่นที่นำไปจัดทำงบประมาณรายจ่ายเกี่ยวกับด้านการบริหารจัดการน้ำ ๕ คะแนน
- คะแนนรวม ๑๐๐ คะแนน เกณฑ์ที่ควรได้เพื่อให้เกิดความสอดคล้องและขับเคลื่อนการพัฒนาท้องถิ่นขององค์กรปกครองส่วนท้องถิ่น ไม่ควรน้อยกว่าร้อยละ ๘๐ (๘๐ คะแนน)

#### ๔.๓ สรุปผลการพัฒนาท้องถิ่น

##### ๔.๓.๑ สรุปผลการพัฒนาท้องถิ่น ในปีงบประมาณ พ.ศ. ๒๕๖๔ และ พ.ศ. ๒๕๖๕

##### ๑) สรุปสถานการณ์พัฒนา การตั้งงบประมาณ การเบิกจ่ายงบประมาณ

##### - สรุปสถานการณ์พัฒนา

แผนพัฒนาเทศบาล (พ.ศ. ๒๕๖๑ – ๒๕๖๕) เป็นการแปลงแผนยุทธศาสตร์การพัฒนาไปสู่การปฏิบัติ ซึ่งยุทธศาสตร์การพัฒนาของเทศบาลเมืองท่าเรือพระแท่น มีจำนวน ๕ ยุทธศาสตร์ ดังนี้

##### (๑) ยุทธศาสตร์การพัฒนาด้านเศรษฐกิจ

เทศบาลได้ดำเนินการจัดทำโครงการปรับปรุงสวนเฉลิมพระเกียรติ ร.๙ จัดทำโครงการอบรมส่งเสริมอาชีพชุมชน เพื่อให้ความรู้และสร้างอาชีพแก่กลุ่มแม่บ้าน ให้สามารถกระตุ้นเศรษฐกิจให้ดีขึ้น พร้อมทั้งพัฒนาและปรับปรุงภูมิทัศน์สถานที่สำคัญต่างๆ ให้เป็นแหล่งท่องเที่ยว

(๒) ยุทธศาสตร์การพัฒนาด้านคุณภาพชีวิตและสังคม

ในด้านการศึกษาดำเนินการสนับสนุนให้เด็กได้รับการพัฒนาด้านร่างกาย จิตใจ อารมณ์ สังคม สติปัญญา ตามวัย รวมทั้งพัฒนาระบบการประกันคุณภาพในสถานศึกษาและพัฒนาการจัดการศึกษา การเรียนการสอน พัฒนาบุคลากรครูเพื่อส่งเสริมการศึกษาให้มีประสิทธิภาพ

ด้านความปลอดภัยในชีวิตและทรัพย์สินของประชาชน เทศบาลเมืองท่าเรือพระแท่น ได้ดำเนินโครงการติดตั้งกล้องโทรทัศน์วงจรปิด CCTV ภายในเขตเทศบาล เพื่อช่วยส่งเสริมสนับสนุนการทำงานของเจ้าหน้าที่ภาครัฐและเอกชนในการดูแลความสงบเรียบร้อย และช่วยป้องกันปราบปรามปัญหาต่างๆ ตั้งแต่การควบคุมการจราจร อุบัติเหตุ ปัญหาอาชญากรรมและโจรกรรมมีรวมถึงปัญหาการป้องกันยาเสพติด

ดำเนินการส่งเสริมให้ชุมชนมีส่วนร่วมในการบริหารและพัฒนาชุมชน ทั้งในเรื่องของ ยาเสพติด การจัดกิจกรรมส่งเสริมประเพณีวัฒนธรรม การจัดทำกิจกรรมบริการสาธารณะ จัดทำโครงการส่งเสริม กีฬาและนันทนาการต่างๆ เป็นต้น

จัดทำโครงการที่ส่งเสริมการพัฒนาทางด้านสาธารณสุข ขับเคลื่อนการดำเนินงานการเสริมสร้างการรับวัคซีนป้องกันโรคให้กับชุมชนภายใต้สถานการณ์การแพร่ระบาดของ โรคติดเชื้อไวรัสโคโรนา ๒๐๑๙ (COVID-๑๙) โดยมีมาตรการหรือกิจกรรมที่ส่งเสริมให้คนในชุมชนร่วมมือกันในการเผชิญกับปัญหาหรือ วิกฤตต่างๆ ที่เกิดขึ้นในชุมชน ร่วมใจ กันจัดการป้องกัน แก้ไขปัญหาจนสามารถก้าวข้ามปัญหาไปได้ มีจัดการ ตนเองในด้านการสร้างเสริมสุขภาพ โดยจัดกิจกรรมออกตรวจสุขภาพผู้สูงอายุ และผู้ป่วยติดเตียง เคลื่อนที่ตาม ชุมชนต่างๆ เพื่อให้ประชาชนมีความสะดวกสบายมากยิ่งขึ้น

(๓) ยุทธศาสตร์การพัฒนาด้านสาธารณูปโภค

พัฒนาระบบโครงสร้างพื้นฐานในเขตเทศบาล ให้การคมนาคมและการขนส่งมีความสะดวก สบายและปลอดภัยมากขึ้น ทั้งถนน ทางเท้า ท่อระบายน้ำ ไฟฟ้าสาธารณะ และระบบประปา นอกจากนี้ยังได้รับการสนับสนุนงบประมาณในการก่อสร้างหอดึงสูง ค.ส.ล. ขนาด ๒๕๐ ลูกบาศก์เมตร พร้อมปรับปรุงระบบสูบน้ำ จากกรมส่งเสริมการปกครองท้องถิ่น

(๔) ยุทธศาสตร์พัฒนาด้านการบริหารจัดการที่ดี

ส่งเสริมและพัฒนาศักยภาพของบุคลากรเทศบาล โดยจัดทำโครงการอบรมและศึกษาดูงาน รวมทั้งให้มีการไปฝึกอบรมตามสถาบันพัฒนาบุคลากรต่างๆ เช่น ผู้บริหารท้องถิ่น สมาชิกสภาเทศบาล บุคลากรครู ข้าราชการท้องถิ่น และพนักงานจ้าง เป็นต้น นอกจากนี้ยังจัดทำโครงการพัฒนาและปรับปรุงระบบข้อมูลข่าวสาร และระบบเทคโนโลยีสารสนเทศให้มีประสิทธิภาพและทันสมัย และเพื่อเพิ่มช่องทางต่างๆ ในการเปิดเผยข้อมูล ข่าวสารแก่ประชาชน พัฒนาระบบการจัดเก็บรายได้สร้างแรงจูงใจในการเสียภาษี รวมทั้งจัดทำโครงการส่งเสริม ประชาธิปไตยและกระบวนการมีส่วนร่วมเพื่อเสริมสร้างความมั่นคงของชาติ

(๕) ยุทธศาสตร์ด้านทรัพยากรธรรมชาติและสิ่งแวดล้อม

ดำเนินการจัดกิจกรรมส่งเสริมการมีส่วนร่วมให้ประชาชนมีจิตสำนึกร่วมกันพัฒนา ดูแล และ ทำความสะอาดสิ่งแวดล้อม และจัดทำโครงการกำจัดขยะมูลฝอยในเขตเทศบาล

- **สรุปการตั้งงบประมาณ การเบิกจ่ายงบประมาณ**

**ปีงบประมาณ พ.ศ. ๒๕๖๔**

เทศบาลเมืองท่าเรือพระแท่นได้ดำเนินการบริหารราชการตามแผนพัฒนาเทศบาล (พ.ศ. ๒๕๖๑ – ๒๕๖๕) ซึ่งมีโครงการบรรจุอยู่ในแผนจำนวน ๑๐๓ โครงการ ซึ่งรวมการเพิ่มเติมและเปลี่ยนแปลง แผนแล้ว งบประมาณตามแผนพัฒนา จำนวน ๑๓๖,๑๖๒,๑๐๐ บาท ในส่วนของแผนดำเนินงานประจำปี ๒๕๖๔ โดยมีโครงการที่บรรจุอยู่ในข้อบัญญัติงบประมาณ จำนวน ๕๘ โครงการ งบประมาณ ๕๑,๙๖๐,๔๐๐ บาท เงินอุดหนุนเฉพาะกิจ จำนวน ๑๑ โครงการ งบประมาณ ๑๘,๘๙๘,๕๐๐ บาท และเงิน สปสช. จำนวน ๑ โครงการ เทศบาลเมืองท่าเรือพระแท่น

งบประมาณ ๒๙๔,๐๐๐ บาท รวมทั้งสิ้น ๗๐ โครงการ งบประมาณ ๗๑,๑๕๒,๙๐๐.๐๐ บาท โครงการสามารถ  
จำแนกตามยุทธศาสตร์ ได้ดังนี้

**จำนวนโครงการและงบประมาณตามแผนพัฒนาเทศบาล (พ.ศ. ๒๕๖๑ - ๒๕๖๕)  
(เฉพาะปี ๒๕๖๔)**

ยุทธศาสตร์	จำนวนโครงการ	งบประมาณ (บาท)
๑. การพัฒนาเศรษฐกิจ	๑๑	๒๕,๒๘๙,๐๐๐
๒. การพัฒนาคุณภาพชีวิตและสังคม	๕๕	๕๕,๔๑๔,๙๐๐
๓. การพัฒนาสาธารณูปโภค	๒๕	๓๗,๐๙๘,๐๐๐
๔. การพัฒนาประสิทธิภาพการบริหารจัดการที่ดี	๘	๒,๘๖๐,๒๐๐
๕. การพัฒนาทรัพยากรธรรมชาติและสิ่งแวดล้อม	๔	๑๕,๕๐๐,๐๐๐
<b>รวมทั้งสิ้น</b>	<b>๑๐๓</b>	<b>๑๓๖,๑๖๒,๑๐๐</b>

**แผนภูมิแสดง** จำนวนโครงการในปีงบประมาณ พ.ศ. ๒๕๖๔ ตามแผนพัฒนาเทศบาล (พ.ศ. ๒๕๖๑ - ๒๕๖๕)

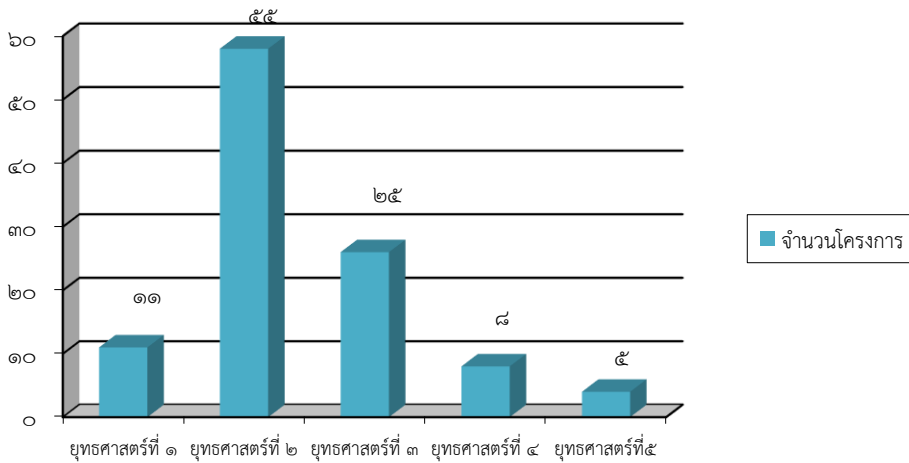

**แผนภูมิแสดง** จำนวนงบประมาณในปีงบประมาณ พ.ศ. ๒๕๖๔ ตามแผนพัฒนาเทศบาล (พ.ศ. ๒๕๖๑ - ๒๕๖๕)

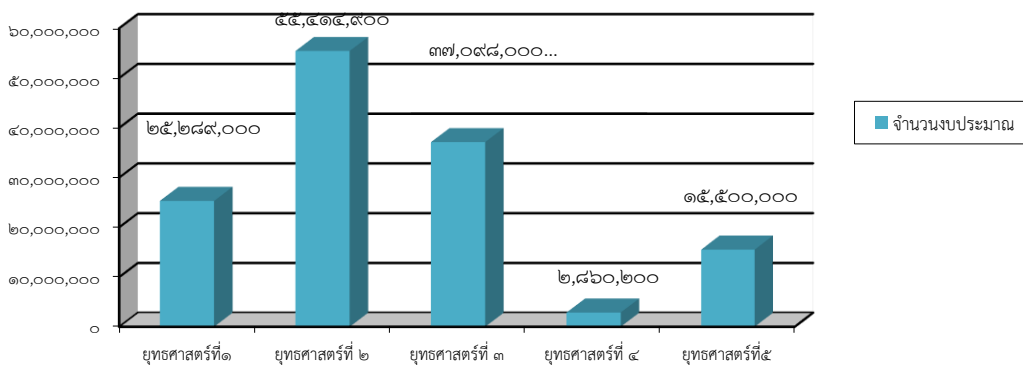

โดยมีโครงการที่บรรจุอยู่ในข้อบัญญัติงบประมาณ จำนวน ๕๘ โครงการ งบประมาณ ๕๑,๙๖๐,๔๐๐ บาท เงินอุดหนุนเฉพาะกิจ จำนวน ๑๑ โครงการ งบประมาณ ๑๘,๘๙๘,๕๐๐ บาท และเงิน  
สปสข. จำนวน ๑ โครงการ งบประมาณ ๒๙๔,๐๐๐ บาท รวมทั้งสิ้น ๗๐ โครงการ งบประมาณ  
๗๑,๑๕๒,๙๐๐.๐๐ บาท โครงการสามารถจำแนกตามยุทธศาสตร์ ได้ดังนี้

จำนวนโครงการและงบประมาณตามแผนการดำเนินงานประจำปี งบประมาณ พ.ศ. ๒๕๖๔

ยุทธศาสตร์	จำนวนโครงการ	งบประมาณ (บาท)
๑. การพัฒนาเศรษฐกิจ	๔	๑,๑๑๐,๕๐๐.๐๐
๒. การพัฒนาคุณภาพชีวิตและสังคม	๔๔	๔๐,๑๐๖,๔๐๐.๐๐
๓. การพัฒนาสาธารณสุขป้อม	๑๓	๑๙,๕๘๖,๐๐๐.๐๐
๔. การพัฒนาประสิทธิภาพการบริหารจัดการที่ดี	๘	๒,๘๕๐,๐๐๐.๐๐
๕. การพัฒนาทรัพยากรธรรมชาติและสิ่งแวดล้อม	๑	๗,๕๐๐,๐๐๐.๐๐
รวม	๗๐	๗๑,๑๕๒,๙๐๐.๐๐

แผนภูมิแสดง จำนวนโครงการตามแผนการดำเนินงาน ประจำปีงบประมาณ พ.ศ. ๒๕๖๔

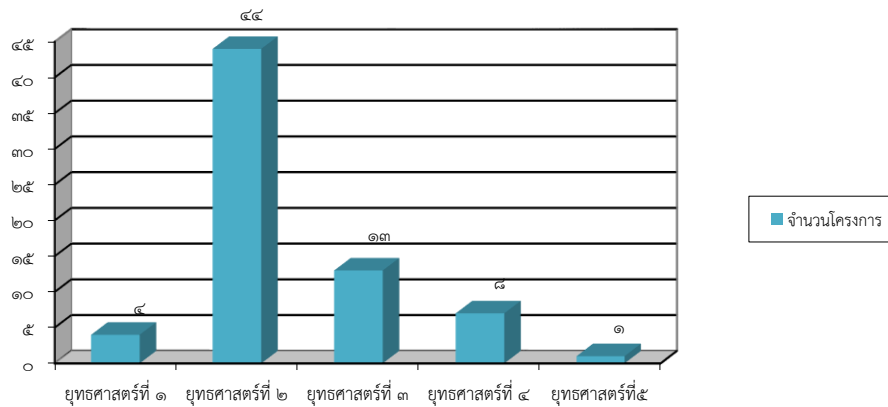

แผนภูมิแสดง จำนวนงบประมาณตามแผนการดำเนินงาน ประจำปีงบประมาณ พ.ศ. ๒๕๖๔

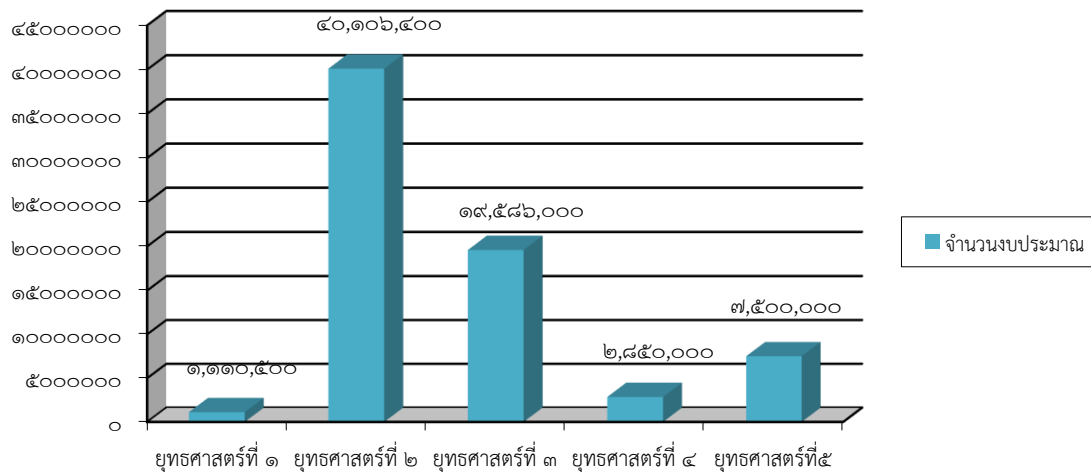

ตารางแสดงจำนวนโครงการและงบประมาณในปี พ.ศ. ๒๕๖๔ ตามแผนพัฒนาเทศบาล ตามที่ได้ตั้ง  
งบประมาณ และการเบิกจ่ายงบประมาณ

ยุทธศาสตร์	จำนวนโครงการในแผนพัฒนาเฉพาะปี (๖๔)	จำนวนโครงการที่ได้รับอนุมัติ	จำนวนโครงการที่ดำเนินการจริง	คิดเป็นร้อยละของแผนพัฒนา	จำนวนงบประมาณในแผนพัฒนาปี ๒๕๖๔	จำนวนงบประมาณที่ได้รับอนุมัติ	การเบิกจ่ายงบประมาณ	คิดเป็นร้อยละของแผนพัฒนา
๑. ด้านเศรษฐกิจ	๑๑	๔	๒	-	๒๕,๒๘๙,๐๐๐	๑,๑๑๐,๕๐๐.๐๐	๗๖๑,๑๑๐.๑๓	๐.๕๕
๒. ด้านคุณภาพชีวิตและสังคม	๕๕	๔๔	๒๘	๒๖.๖๖	๕๕,๔๑๔,๙๐๐	๔๐,๑๐๖,๔๐๐.๐๐	๓๖,๗๐๑,๒๑๗.๒๐	๒๖.๙๕
๓. ด้านสาธารณสุข	๒๕	๑๓	๑๒	๑๑.๖๕	๓๗,๐๙๘,๐๐๐	๑๙,๕๘๖,๐๐๐.๐๐	๑๒,๔๐๒,๕๐๘.๕๗	๙.๑๐
๔. ด้านประสิทธิภาพการบริหารจัดการที่ดี	๘	๘	๓	๒.๘๕	๒,๘๖๐,๒๐๐	๒,๘๕๐,๐๐๐.๐๐	๔๙๒,๒๔๐.๐๐	๐.๓๖
๕. ด้านทรัพยากรธรรมชาติและสิ่งแวดล้อม	๔	๑	๑	๐.๙๕	๑๕,๕๐๐,๐๐๐	๗,๕๐๐,๐๐๐.๐๐	๗,๔๘๕,๐๐๐.๐๐	๕.๔๙
<b>รวม</b>	<b>๑๐๓</b>	<b>๗๐</b>	<b>๔๖</b>	<b>๔๒.๑๑</b>	<b>๑๓๖,๑๖๒,๑๐๐</b>	<b>๗๑,๑๕๒,๙๐๐.๐๐</b>	<b>๕๕,๔๔๓,๑๒๘.๒๐</b>	<b>๔๒.๔๕</b>

**ปีงบประมาณ พ.ศ. ๒๕๖๕**

เทศบาลเมืองท่าเรือพระแท่นได้ดำเนินการบริหารราชการตามแผนพัฒนาเทศบาล (พ.ศ. ๒๕๖๑ – ๒๕๖๕) ซึ่งมีโครงการบรรจุอยู่ในแผน (เฉพาะปี ๒๕๖๕) จำนวน ๙๔ โครงการ ซึ่งรวมการแก้ไขเพิ่มเติมและเปลี่ยนแปลงแผนแล้ว จัดทำเป็นแผนดำเนินงานประจำปีงบประมาณ พ.ศ.๒๕๖๕ จำนวน ๖๖ โครงการ ได้รับอนุมัติงบประมาณให้ดำเนินโครงการรวมทั้งสิ้น ๖๑ โครงการ เป็นโครงการที่หน่วยงานภายนอกเข้ามาดำเนินการในพื้นที่ จำนวน ๒ โครงการ เงินอุดหนุนเฉพาะกิจ จำนวน ๒ โครงการ และเงิน สปสช. จำนวน ๑ โครงการ

**จำนวนโครงการและงบประมาณตามแผนพัฒนาเทศบาล (พ.ศ. ๒๕๖๑ – ๒๕๖๕) (เฉพาะปี ๒๕๖๕)**

ยุทธศาสตร์	จำนวนโครงการ	งบประมาณ (บาท)
๑. การพัฒนาเศรษฐกิจ	๗	๑๔,๙๕๔,๐๐๐.๐๐
๒. การพัฒนาคุณภาพชีวิตและสังคม	๕๓	๑๑๕,๒๑๒,๔๖๐.๐๐
๓. การพัฒนาสาธารณสุข	๒๐	๔๗,๘๖๗,๗๐๐.๐๐
๔. การพัฒนาประสิทธิภาพการบริหารจัดการที่ดี	๗	๖๖๐,๒๐๐.๐๐
๕. การพัฒนาทรัพยากรธรรมชาติและสิ่งแวดล้อม	๗	๔๘,๘๕๐,๐๐๐.๐๐
<b>รวมทั้งสิ้น</b>	<b>๙๔</b>	<b>๒๒๗,๕๔๔,๓๖๐.๐๐</b>



**แผนภูมิแสดง จำนวนโครงการในปีงบประมาณ พ.ศ. ๒๕๖๕ ตามแผนพัฒนาเทศบาล (พ.ศ. ๒๕๖๑ - ๒๕๖๕)**

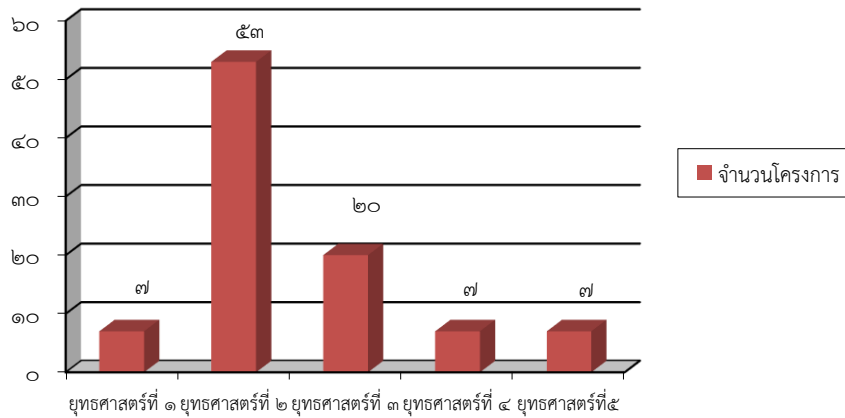

**แผนภูมิแสดง จำนวนงบประมาณในปีงบประมาณ พ.ศ. ๒๕๖๕ ตามแผนพัฒนาเทศบาล (พ.ศ. ๒๕๖๑ - ๒๕๖๕)**

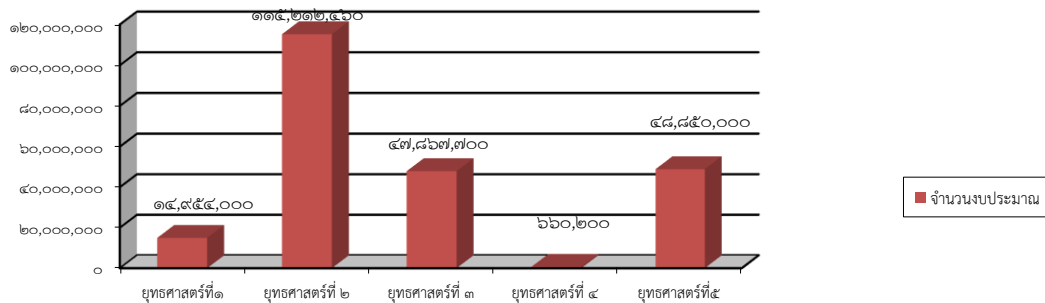

ในปีงบประมาณ พ.ศ. ๒๕๖๕ เทศบาลเมืองท่าเรือพระแท่นได้กำหนดโครงการที่จะดำเนินการตามแผนการดำเนินงาน ประจำปีงบประมาณ พ.ศ. ๒๕๖๕ รวมทั้งสิ้น ๖๑ โครงการ งบประมาณ ๖๘,๒๖๑,๖๐๐ บาท ซึ่งสามารถจำแนกตามยุทธศาสตร์การพัฒนา ได้ดังนี้

**จำนวนโครงการและงบประมาณตามแผนการดำเนินงานประจำปี งบประมาณ พ.ศ. ๒๕๖๕**

ยุทธศาสตร์	จำนวนโครงการ	งบประมาณ (บาท)
๑. การพัฒนาเศรษฐกิจ	๒	๖๐,๐๐๐.๐๐
๒. การพัฒนาคุณภาพชีวิตและสังคม	๔๕	๔๒,๗๕๙,๘๐๐.๐๐
๓. การพัฒนาสาธารณูปโภค	๗	๑๗,๓๒๘,๓๐๐.๐๐
๔. การพัฒนาประสิทธิภาพการบริหารจัดการที่ดี	๖	๖๑๓,๐๐๐.๐๐
๕. การพัฒนาทรัพยากรธรรมชาติและสิ่งแวดล้อม	๑	๗,๕๐๐,๐๐๐.๐๐
<b>รวม</b>	<b>๖๑</b>	<b>๖๘,๒๖๑,๖๐๐.๐๐</b>

แผนภูมิแสดง จำนวนโครงการตามแผนการดำเนินงาน ประจำปีงบประมาณ พ.ศ. ๒๕๖๕

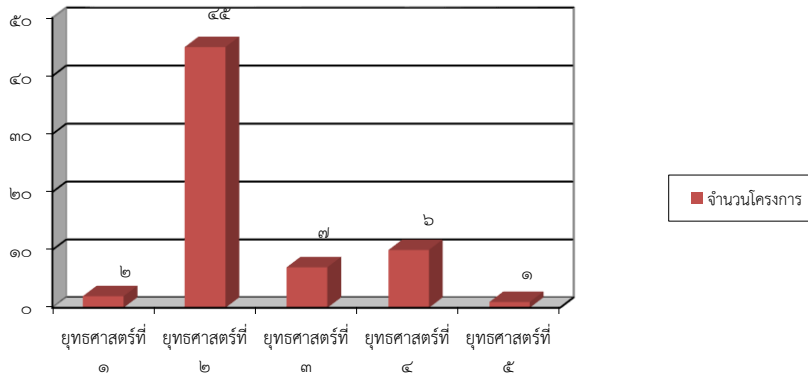

แผนภูมิแสดง จำนวนงบประมาณตามแผนการดำเนินงาน ประจำปีงบประมาณ พ.ศ. ๒๕๖๕

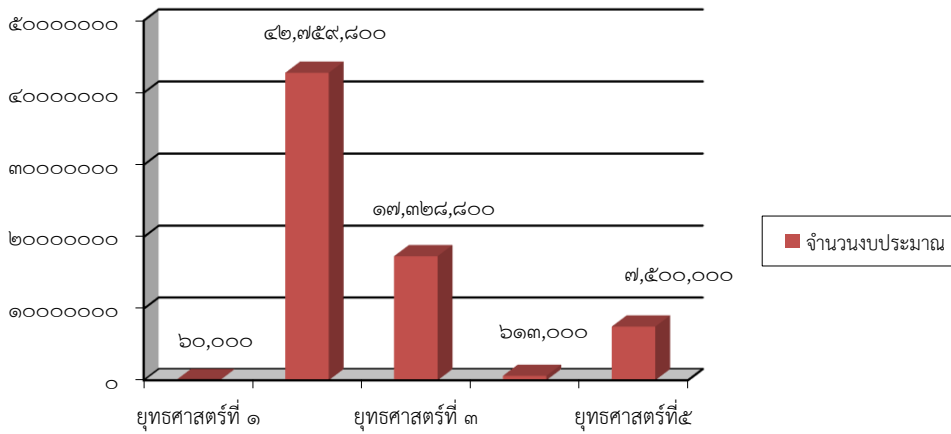

ตารางแสดงจำนวนโครงการและงบประมาณในปี พ.ศ. ๒๕๖๕ ตามแผนพัฒนาเทศบาล ตามที่ได้ตั้งงบประมาณ และการเบิกจ่ายงบประมาณ

ยุทธศาสตร์	จำนวนโครงการในแผนพัฒนาเฉพาะปี(๖๕)	จำนวนโครงการที่ได้รับอนุมัติ	จำนวนโครงการที่ดำเนินการจริง	คิดเป็นร้อยละของแผนพัฒนา	จำนวนงบประมาณในแผนพัฒนาปี ๒๕๖๕	จำนวนงบประมาณที่ได้รับอนุมัติ	การเบิกจ่ายงบประมาณ	คิดเป็นร้อยละของแผนพัฒนา
๑. ด้านเศรษฐกิจ	๗	๒	๒	๒.๑๒	๑๔,๙๕๔,๐๐๐	๖๐,๐๐๐	๔๙,๑๘๗,๗๕	๐.๐๒
๒. ด้านคุณภาพชีวิตและสังคม	๕๓	๔๕	๒๙	๓๐.๘๕	๑๑๕,๒๑๒,๔๖๐	๔๒,๗๕๙,๘๐๐	๓๗,๙๗๑,๗๕๑.๘๑	๑๖.๖๘
๓. ด้านสาธารณสุข	๒๐	๗	๗	๗.๔๔	๔๗,๘๖๗,๗๐๐	๑๗,๓๒๘,๘๐๐	๙,๗๘๙,๖๐๐	๔.๓๐
๔. ด้านประสิทธิภาพการบริหารจัดการที่ดี	๗	๖	๔	๔.๒๕	๖๖๐,๒๐๐	๖๑๓,๐๐๐	๕๖๑,๖๔๒.๔๘	๐.๒๔
๕. ด้านทรัพยากรธรรมชาติและสิ่งแวดล้อม	๗	๑	๑	๑.๐๖	๘๘,๘๕๐,๐๐๐	๗,๕๐๐,๐๐๐	๗,๔๘๕,๐๐๐.๐๐	๓.๒๘
รวม	๙๔	๖๑	๔๓	๔๕.๗๒	๒๒๗,๕๔๔,๓๖๐	๖๘,๒๖๑,๖๐๐	๕๕,๘๕๗,๑๘๒.๐๔	๒๔.๕๒

## ๒) การประเมินผลการนำแผนพัฒนาท้องถิ่นไปปฏิบัติในเชิงปริมาณและเชิงคุณภาพ

### (๑) การประเมินผลการนำแผนพัฒนาไปปฏิบัติในเชิงปริมาณ

ในปีงบประมาณ พ.ศ. ๒๕๖๕

ตารางแสดงระดับความสำเร็จในการบรรลุเป้าหมายตามแผนพัฒนาเทศบาล (พ.ศ. ๒๕๖๑ - ๒๕๖๕)

ยุทธศาสตร์	ปีงบประมาณ พ.ศ. ๒๕๖๕		
	จำนวนโครงการตามแผนพัฒนาเทศบาล	จำนวนโครงการตามแผนการดำเนินงาน	ร้อยละ
๑. การพัฒนาเศรษฐกิจ	๗	๒	๒.๑๒
๒. การพัฒนาคุณภาพชีวิตและสังคม	๕๓	๔๕	๘๗.๘๗
๓. การพัฒนาสาธารณสุข	๒๐	๗	๓๕.๐๐
๔. การพัฒนาประสิทธิภาพการบริหารจัดการที่ดี	๗	๖	๘๕.๗๑
๕. การพัฒนาทรัพยากรธรรมชาติและสิ่งแวดล้อม	๗	๑	๑๔.๒๘
<b>รวม</b>	<b>๙๔</b>	<b>๖๑</b>	<b>๖๔.๘๙</b>

จากการตรวจสอบระดับความสำเร็จของโครงการตามแผนพัฒนาเทศบาล ประจำปีงบประมาณ พ.ศ. ๒๕๖๕ มีจำนวนโครงการทั้งสิ้น ๙๔ โครงการ และได้นำมาตั้งงบประมาณรายจ่ายประจำปีงบประมาณ พ.ศ. ๒๕๖๕ แล้วจัดทำเป็นแผนการดำเนินงานประจำปีงบประมาณ พ.ศ. ๒๕๖๕ จำนวน ๖๑ โครงการ คิดเป็นร้อยละ ๖๔.๘๙

**แผนภูมิแสดง** การเปรียบเทียบภาพรวมโครงการตามแผนพัฒนาเทศบาล (พ.ศ. ๒๕๖๑ - ๒๕๖๕) และโครงการที่บรรจุในแผนการดำเนินงาน ประจำปีงบประมาณ พ.ศ. ๒๕๖๕

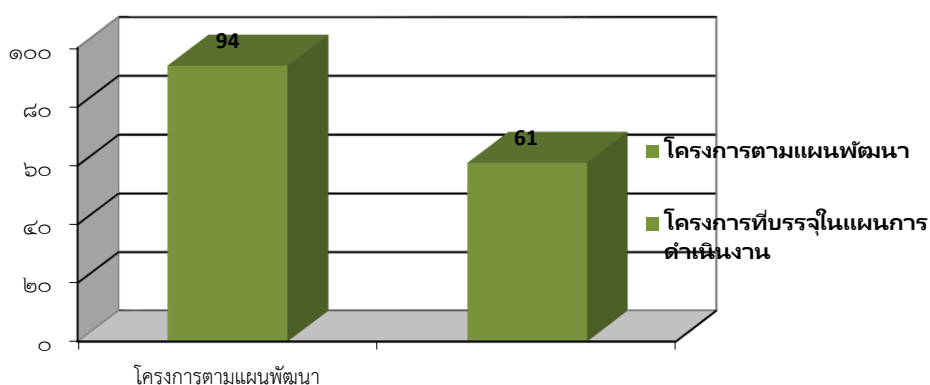

ตารางแสดงผลการนำแผนพัฒนาเทศบาล ประจำปีงบประมาณ พ.ศ. ๒๕๖๕ ไปสู่การปฏิบัติในเชิงปริมาณ

ยุทธศาสตร์	จำนวนโครงการในแผนพัฒนาปี ๒๕๖๕	จำนวนโครงการที่ดำเนินการจริง	ร้อยละ	จำนวนงบประมาณในแผนพัฒนาปี ๒๕๖๕	จำนวนงบประมาณที่ดำเนินการจริง	ร้อยละ
๑. ด้านเศรษฐกิจ	๗	๒	๒.๑๒	๑๔,๙๕๔,๐๐๐	๔๙,๑๘๗.๗๕	๐.๐๒
๒. ด้านคุณภาพชีวิตและสังคม	๕๓	๒๙	๓๐.๘๕	๑๑๕,๒๑๒,๔๖๐	๓๗,๙๗๑,๗๕๑.๘๑	๑๖.๖๘
๓. ด้านสาธารณสุข	๒๐	๗	๔.๒๕	๔๗,๘๖๗,๗๐๐	๙,๗๘๙,๖๐๐	๔.๓๐
๔. ด้านประสิทธิภาพการบริหารจัดการที่ดี	๗	๔	๔.๒๕	๖๖๐,๒๐๐	๕๖๑,๖๔๒.๔๘	๐.๒๔
๕. ด้านทรัพยากรธรรมชาติและสิ่งแวดล้อม	๗	๑	๑.๐๖	๔๘,๘๕๐,๐๐๐	๗,๔๘๕,๐๐๐	๓.๒๘
<b>รวม</b>	<b>๙๔</b>	<b>๔๓</b>	<b>๔๒.๕๕</b>	<b>๒๒๗,๕๔๔,๓๖๐</b>	<b>๕๓,๑๙๗,๕๘๒.๐๔</b>	<b>๒๔.๕๒</b>

เทศบาลได้ดำเนินการตามแผนพัฒนาเทศบาล (พ.ศ. ๒๕๖๑ - ๒๕๖๕) แบ่งเป็นผลการพัฒนาตามยุทธศาสตร์ดังนี้

**ยุทธศาสตร์ที่ ๑ ยุทธศาสตร์การพัฒนาด้านเศรษฐกิจ**

ในปีงบประมาณ ๒๕๖๕ ได้บรรจุโครงการไว้ในแผนพัฒนาเทศบาล ประจำปีงบประมาณ พ.ศ. ๒๕๖๕ ไว้ จำนวน ๗ โครงการ ได้นำโครงการมาตั้งงบประมาณ ประจำปีงบประมาณ พ.ศ. ๒๕๖๕ จำนวน ๒ โครงการ และได้ดำเนินการจริง จำนวน ๒ โครงการ คิดเป็นร้อยละ ๒๘.๕๗ ของจำนวนโครงการทั้งหมดในแผนพัฒนาด้านเศรษฐกิจ ในส่วนของงบประมาณในแผนพัฒนาเทศบาลตั้งไว้ ๑๔,๙๕๔,๐๐๐ บาท ใช้ไปทั้งสิ้น ๔๙,๑๘๗.๗๕ บาท คิดเป็นร้อยละ ๐.๓๒ ของจำนวนงบประมาณในแผนพัฒนาด้านเศรษฐกิจ โดยเทศบาลได้จัดทำโครงการปรับปรุงสวนเฉลิมพระเกียรติ ร.๙ เพื่อให้ประชาชนได้มีสถานที่พักผ่อนหย่อนใจ ส่งเสริมการท่องเที่ยว และจัดฝึกอบรมส่งเสริมอาชีพให้แก่ประชาชนในเขตเทศบาล เพื่อให้ประชาชนมีความรู้และนำไปประกอบอาชีพช่วยพัฒนาด้านเศรษฐกิจให้ดียิ่งขึ้น

**ยุทธศาสตร์ที่ ๒ ยุทธศาสตร์การพัฒนาคุณภาพชีวิตและสังคม**

ในปีงบประมาณ ๒๕๖๕ ได้บรรจุโครงการไว้ในแผนพัฒนาเทศบาล ประจำปีงบประมาณ พ.ศ. ๒๕๖๕ ไว้ จำนวน ๕๓ โครงการ ได้นำโครงการมาตั้งงบประมาณ ประจำปีงบประมาณ พ.ศ. ๒๕๖๕ จำนวน ๔๕ โครงการ และได้ดำเนินการจริง จำนวน ๒๙ โครงการ คิดเป็นร้อยละ ๕๔.๗๑ ของจำนวนโครงการทั้งหมดในแผนพัฒนาด้านคุณภาพชีวิตและสังคม ในส่วนของงบประมาณในแผนพัฒนาเทศบาล ตั้งไว้ ๑๑๕,๒๑๒,๔๖๐ บาท ใช้ไปทั้งสิ้น ๓๗,๙๗๑,๗๕๑.๘๑ คิดเป็นร้อยละ ๓๒.๙๕ โดยเทศบาลได้ส่งเสริมการศึกษาให้แก่เด็กนักเรียนใน ศูนย์พัฒนาเด็กเล็กและโรงเรียนเทศบาล ๑ สังกัดเทศบาลเมืองท่าเรือพระแท่น พร้อมจัดกิจกรรมกีฬาและนันทนาการ อีกทั้งจัดทำโครงการส่งเสริมประเพณี ศาสนา วัฒนธรรมอันดีของท้องถิ่น เช่น ลอยกระทงเดือน ๑๒ แห่งเทียนพรรษา สงกรานต์ ตักบาตรวันขึ้นปีใหม่ เป็นต้น รวมถึงส่งเสริมสวัสดิการสังคมสงเคราะห์ให้แก่ประชาชนในเขตเทศบาล โดยการแจกเบี้ยยังชีพผู้สูงอายุ คนพิการ และผู้ป่วยเอดส์ อีกทั้งยังพัฒนาและส่งเสริมการสาธารณสุขและสุขภาพอนามัยให้แก่เด็ก ผู้ใหญ่ ผู้สูงอายุ และผู้พิการอย่างเท่าเทียม โดยให้บริการที่ศูนย์แพทย์ฯ

ของเทศบาล และออกหน่วยเชิงรุก และจัดกิจกรรมต่างๆ เพื่อส่งเสริมให้ชุมชน กลุ่มสตรี กลุ่มอาสาสมัคร สาธารณสุขชุมชน ได้เข้ามามีส่วนร่วมและมีความรู้ในการพัฒนาชุมชนของตนและท้องถิ่น

### **ยุทธศาสตร์ที่ ๓ ยุทธศาสตร์การพัฒนาสาธารณสุขปโค**

ในปีงบประมาณ ๒๕๖๕ ได้บรรจุโครงการไว้ในแผนพัฒนาเทศบาล ประจำปีงบประมาณ พ.ศ. ๒๕๖๕ ไว้ จำนวน ๒๐ โครงการ ได้นำโครงการมาตั้งงบประมาณในปีงบประมาณ พ.ศ. ๒๕๖๕ จำนวน ๗ โครงการ และได้ดำเนินการจริง จำนวน ๗ โครงการ คิดเป็นร้อยละ ๓๕.๐๐ ของจำนวนโครงการทั้งหมดในแผนพัฒนาด้านสาธารณสุขปโค ในส่วนของงบประมาณในแผนพัฒนาเทศบาล ตั้งไว้ ๔๗,๘๖๗,๗๐๐ บาท ใช้ไปทั้งสิ้น ๙,๗๘๙,๖๐๐ บาท คิดเป็นร้อยละ ๒๐.๔๕ โดยเทศบาลได้ดำเนินการปรับปรุงท่อเมนประปา บริเวณถนนแสงชูโตฝั่งสำนักงานป้องกันและบรรเทาสาธารณภัย และบริเวณถนนพระแท่นฝั่งตงเองการเกษตร ถึงสุดเขตเทศบาล เพื่อให้ประชาชนได้มีน้ำประปาสำหรับอุปโภคบริโภค

### **ยุทธศาสตร์ที่ ๔ ยุทธศาสตร์การพัฒนาประสิทธิภาพการบริหารจัดการที่ดี**

ในปีงบประมาณ ๒๕๖๓ ได้บรรจุโครงการไว้ในแผนพัฒนาเทศบาล ประจำปีงบประมาณ พ.ศ. ๒๕๖๕ ไว้ จำนวน ๗ โครงการ ได้นำโครงการมาตั้งงบประมาณในปีงบประมาณ พ.ศ. ๒๕๖๕ จำนวน ๖โครงการ และได้ดำเนินการจริง จำนวน ๔ โครงการ คิดเป็นร้อยละ ๕๗.๑๔ ของจำนวนโครงการทั้งหมดในแผนพัฒนาด้านการบริหารจัดการที่ดี ในส่วนของงบประมาณในแผนพัฒนาเทศบาล ตั้งไว้ ๖๖๐,๒๐๐ บาท ใช้ไปทั้งสิ้น ๕๖๑,๖๔๒.๔๘ บาท คิดเป็นร้อยละ ๘๕.๐๗ โดยเทศบาลได้จัดทำโครงการพัฒนาบุคลากรของเทศบาลให้มีศักยภาพ ปรับปรุงอาคารสถานที่ให้มีสภาพการใช้งานที่ดีและเหมาะสมกับภารกิจหน่วยงาน พร้อมจัดทำโครงการสนับสนุนนโยบายของรัฐบาล จังหวัดและอำเภอ เพื่อส่งเสริมประชาธิปไตยและกระบวนการมีส่วนร่วม อีกทั้งปรับปรุงระบบข้อมูลข่าวสารและระบบเทคโนโลยีสารสนเทศของเทศบาลให้มีความทันสมัยมากขึ้น และจัดให้มีบริการอินเทอร์เน็ตไร้สายฟรีแก่ประชาชน ภายในเขตเทศบาล เพื่อสร้างสังคมแห่งการเรียนรู้ประชาชนสามารถค้นคว้า ศึกษา เข้าถึงข้อมูลข่าวสารได้ง่ายมากขึ้น

### **ยุทธศาสตร์ที่ ๕ ยุทธศาสตร์การพัฒนาระบบการจัดการทรัพยากรธรรมชาติและสิ่งแวดล้อม**

ในปีงบประมาณ ๒๕๖๕ ได้บรรจุโครงการไว้ในแผนพัฒนาเทศบาล ประจำปีงบประมาณ พ.ศ. ๒๕๖๕ ไว้ จำนวน ๗ โครงการ ได้นำโครงการมาตั้งงบประมาณในปีงบประมาณ พ.ศ. ๒๕๖๕ จำนวน ๑ โครงการ และได้ดำเนินการจริง จำนวน ๑ โครงการ คิดเป็นร้อยละ ๑๔.๒๘ ของจำนวนโครงการทั้งหมดในแผนพัฒนาด้านการจัดการทรัพยากรธรรมชาติและสิ่งแวดล้อม ในส่วนของงบประมาณในแผนพัฒนาเทศบาล ตั้งไว้ ๗,๕๐๐,๐๐๐ บาท ใช้ไปทั้งสิ้น ๗,๔๘๕,๐๐๐ บาท คิดเป็นร้อยละ ๙๙.๘๐ โดยเทศบาลได้ดำเนินการจ้างเหมาเอกชนรักษาความสะอาดภายในเขตเทศบาล

## **(๒) การประเมินผลการทำงานพัฒนาไปปฏิบัติในเชิงคุณภาพ**

### **ปีงบประมาณ พ.ศ. ๒๕๖๕**

เทศบาลเมืองท่าเรือพระแท่นได้ดำเนินการประเมินผลแผนพัฒนาเทศบาล (พ.ศ. ๒๕๖๑ – ๒๕๖๕) โดยประเมินความพึงพอใจของประชาชนในเขตเทศบาลที่มีต่อการดำเนินงานของเทศบาลเมืองท่าเรือพระแท่น

### **คำชี้แจง**

การกำหนดการให้ค่าคะแนนความพึงพอใจของประชาชนต่อการดำเนินงานของเทศบาลเมืองท่าเรือพระแท่นในภาพรวม ได้กำหนดค่าการให้คะแนนระดับความพึงพอใจของประชาชน เป็น ๓ ระดับ คือ

ระดับความพึงพอใจ	ระดับค่าเฉลี่ย	ระดับร้อยละของค่าเฉลี่ย
พอใจมาก	มีค่าเฉลี่ยระหว่าง ๒.๔๑ - ๓.๐๐	๘๐-๑๐๐
พอใจ	มีค่าเฉลี่ยระหว่าง ๑.๗๑ - ๒.๔๐	๕๐-๗๙
ไม่พอใจ	มีค่าเฉลี่ยระหว่าง ๑.๐๐ - ๑.๗๐	๑-๔๙

๑) ลักษณะทั่วไปของผู้ตอบแบบสอบถาม

ผู้ตอบแบบสอบถามส่วนใหญ่เป็นผู้หญิง มีอายุระหว่าง ๕๐ - ๖๐ ปี มีการศึกษาในระดับประถมศึกษา อาชีพส่วนใหญ่รับจ้าง

๒) ความพึงพอใจของประชาชนต่อผลการดำเนินงานของเทศบาลในภาพรวม

ประเด็นคำถาม	$\bar{x}$	ร้อยละ	ระดับความพึงพอใจ
๑) การเปิดโอกาสให้ประชาชนมีส่วนร่วมในโครงการ / กิจกรรม	๒.๗๙	๙๓.๐๐	พอใจมาก
๒) การประชาสัมพันธ์ให้ประชาชนรับรู้ข้อมูลของโครงการ / กิจกรรม	๒.๗๒	๙๐.๖๖	พอใจมาก
๓) การเปิดโอกาสให้ประชาชนแสดงความคิดเห็นในโครงการ / กิจกรรม	๒.๘๒	๙๔.๐๐	พอใจมาก
๔) การรายงานผลการดำเนินงานของโครงการ / กิจกรรมต่อสาธารณชน	๒.๖๒	๘๗.๓๓	พอใจมาก
๕) ความโปร่งใสในการดำเนินโครงการ / กิจกรรม	๒.๗๐	๙๐.๐๐	พอใจมาก
๖) การดำเนินงานเป็นไปตามระยะเวลาที่กำหนด	๒.๕๖	๘๖.๐๐	พอใจมาก
๗) ผลการดำเนินโครงการ / กิจกรรมนำไปสู่การแก้ไขปัญหา	๒.๖๐	๘๖.๓๓	พอใจมาก
๘) การแก้ไขปัญหา และการตอบสนองความต้องการของประชาชน	๒.๕๑	๘๓.๖๖	พอใจมาก
๙) ประโยชน์ที่ประชาชนได้รับจากการดำเนินโครงการ / กิจกรรม	๒.๕๙	๘๖.๖๖	พอใจมาก

จากตารางแสดงผลสรุปการดำเนินงานของเทศบาลในภาพรวม ระดับความพึงพอใจของประชาชนมีค่าเฉลี่ยโดยรวมอยู่ในระดับพอใจมาก คิดเป็นร้อยละ ๘๘.๖๓ เมื่อพิจารณารายชื่อพบว่า

ประชาชนพึงพอใจการที่เทศบาลการเปิดโอกาสให้ประชาชนแสดงความคิดเห็นในโครงการ / กิจกรรมต่างๆ ของเทศบาล (ค่าเฉลี่ย ๒.๘๒) คิดเป็นร้อยละ ๙๔.๐๐ สูงเป็นลำดับที่ ๑

ลำดับที่ ๒ การเปิดโอกาสให้ประชาชนมีส่วนร่วมในโครงการ / กิจกรรม (ค่าเฉลี่ย ๒.๗๙) คิดเป็นร้อยละ ๙๓.๐๐

ลำดับที่ ๓ การประชาสัมพันธ์ให้ประชาชนรับรู้ข้อมูลของโครงการ / กิจกรรม (ค่าเฉลี่ย ๒.๗๒) คิดเป็นร้อยละ ๙๐.๖๖

๓) ผลที่ได้รับจากการดำเนินงานในปีงบประมาณ พ.ศ. ๒๕๖๕

(๑) ผลที่ได้รับหรือผลที่สำคัญ

ความสำเร็จของโครงการ/กิจกรรมต่างๆ นั้น ขึ้นอยู่กับการกำหนดแผนงานและการนำโครงการไปปฏิบัติ โดยต้องตอบสนองต่อปัญหาความต้องการของประชาชนในท้องถิ่น บรรลุวัตถุประสงค์ของ การพัฒนาตามที่กำหนดไว้ในโครงการ รวมทั้งใช้และบริหารทรัพยากรให้เกิดประโยชน์สูงสุด เป็นรูปธรรม โปร่งใสและตรวจสอบได้ ซึ่งเทศบาลเมืองท่าเรือพระแท่นควรจะต้องปรับปรุงและเร่งรัดการดำเนินโครงการต่างๆ ให้แล้วเสร็จภายในระยะเวลาที่กำหนด และควรให้ความสำคัญกับโครงการที่ได้ตราไว้ในเทศบัญญัติงบประมาณรายจ่ายประจำปี เห็นได้จากแผนการดำเนินงานประจำปี พ.ศ. ๒๕๖๕ ได้กำหนดโครงการไว้ ๖๑ โครงการแต่ดำเนินการให้แล้วเสร็จเพียง ๔๓ โครงการ ไม่ดำเนินการจำนวน ๑๖ โครงการ และอยู่ระหว่างดำเนินโครงการ ๒ โครงการ (กันเงินไว้เบิกจ่าย

ปีงบประมาณ พ.ศ. ๒๕๖๖) โครงการที่ไม่ได้ดำเนินการหรือยกเลิกโครงการคิดเป็นร้อยละ ๒๖.๒๒ ของโครงการที่ได้รับอนุมัติงบประมาณให้ดำเนินการทั้งหมด

## (๒) ผลกระทบ

สรุปภาพรวมพอสังเขปได้ว่าปัญหา/ความต้องการของประชาชนในท้องถิ่นนั้น มีอยู่มากมายหลายด้าน ซึ่งเทศบาลได้พยายามที่จะดำเนินการแก้ไขสภาพปัญหาต่างๆ ให้หมดสิ้นหรือบรรเทาลงไป โดยคำนึงถึงความสำคัญและความจำเป็นเร่งด่วนที่จำต้องดำเนินการแก้ไข เพื่อให้สามารถสนองตอบความต้องการของประชาชนได้อย่างแท้จริง แต่ก็ยังไม่สามารถแก้ไขปัญหาได้ครบถ้วนทุกด้าน เนื่องจากเทศบาลมีข้อจำกัดและอุปสรรคทางการบริหารต่างๆ เช่น ขาดงบประมาณในการดำเนินการ ขาดบุคลากรที่มีความรู้ความสามารถเฉพาะด้าน วัสดุอุปกรณ์ไม่เพียงพอแก่การปฏิบัติงานและยังไม่ทันสมัยเท่าที่ควร แต่อย่างไรก็ตามเทศบาลได้ดำเนินการตามแผนพัฒนาท้องถิ่น (พ.ศ. ๒๕๖๑ - ๒๕๖๕) รวมทั้งได้มีการปรับแผนเพื่อให้สอดคล้องกับสภาพปัญหา ทำให้สามารถแก้ไขปัญหาได้ดีในระดับหนึ่งไม่ว่าจะเป็นด้านเศรษฐกิจ สังคม สาธารณูปโภค การบริหารจัดการที่ดี และด้านการจัดการทรัพยากรธรรมชาติและสิ่งแวดล้อม เทศบาลได้พยายามที่จะประสานขอรับการสนับสนุนงบประมาณจากส่วนราชการอื่น รวมทั้งหน่วยงานภาคเอกชน โดยมุ่งเน้นที่จะแก้ไขปัญหาความเดือดร้อนและสนองตอบความต้องการของประชาชน เพื่อความผาสุกของประชาชนในท้องถิ่นเป็นสำคัญ

## ๔.๓.๒ สรุปผลการพัฒนาท้องถิ่นในภาพรวม

### ๑) การวัดผลในเชิงปริมาณและเชิงคุณภาพ

ตามระเบียบกระทรวงมหาดไทยว่าด้วยการจัดทำแผนพัฒนาขององค์กรปกครองส่วนท้องถิ่น พ.ศ. ๒๕๔๘ (ฉบับที่ ๓) พ.ศ. ๒๕๖๑ ข้อ ๓๐ (๕) กำหนดว่า ผู้บริหารท้องถิ่นเสนอผลการติดตามและประเมินผลต่อสภาท้องถิ่น และคณะกรรมการพัฒนาท้องถิ่น พร้อมทั้งประกาศผลการติดตามและประเมินผลแผนพัฒนาท้องถิ่นให้ประชาชนในท้องถิ่นทราบในที่เปิดเผยภายในสิบห้าวันนับแต่วันที่ผู้บริหารท้องถิ่นเสนอผลการติดตามและประเมินผลดังกล่าว และต้องปิดประกาศโดยเปิดเผยไม่น้อยกว่าสามสิบวัน โดยอย่างน้อยปีละหนึ่งครั้งภายในเดือนธันวาคมของทุกปี และ ข้อ ๒๙ (๓) กำหนดว่า ให้องค์กรปกครองส่วนท้องถิ่นรายงานผลและเสนอความเห็นซึ่งได้จากการติดตามและประเมินผลแผนพัฒนาต่อผู้บริหารท้องถิ่น เพื่อให้ผู้บริหารท้องถิ่นเสนอต่อสภาท้องถิ่น และคณะกรรมการพัฒนาท้องถิ่น พร้อมทั้งประกาศผลการติดตามและประเมินผลแผนพัฒนาให้ประชาชนในท้องถิ่นทราบในที่เปิดเผยภายในสิบห้าวันนับแต่วันรายงานผลและเสนอความเห็นดังกล่าว และต้องปิดประกาศไว้เป็นระยะเวลาไม่น้อยกว่าสามสิบวัน โดยอย่างน้อยปีละหนึ่งครั้งภายในเดือนธันวาคมของทุกปี

ซึ่งการวัดผลในเชิงปริมาณและเชิงคุณภาพ เป็นการแสดงถึงวิธีการติดตามและประเมินผลแผนพัฒนา โดยกำหนดรูปแบบที่จะใช้ติดตามและประเมินผล เพื่อตรวจสอบว่าการดำเนินโครงการอยู่ภายใต้ระยะเวลาและงบประมาณที่กำหนดไว้หรือไม่ และผลของการดำเนินโครงการบรรลุวัตถุประสงค์หรือไม่ โครงการใดที่จะดำเนินการในไตรมาสแรก ไตรมาสที่สอง ไตรมาสที่สาม และไตรมาสสุดท้าย และมีการประเมินผลการดำเนินโครงการดังกล่าวว่ามีประสิทธิภาพประสิทธิผลเพียงใด โดยใช้เกณฑ์ตัวชี้วัดคุณค่าของโครงการ ๔ ตัวชี้วัดได้แก่ งบประมาณในการดำเนินการ ระยะเวลาในการดำเนินการ ผลผลิต และผลลัพธ์ในการดำเนินการ และสรุปผลการดำเนินงานตามแผนว่ามีโครงการใดบ้างที่สามารถนำมาปฏิบัติได้จริง โครงการใดที่ไม่ได้ทำเพราะสาเหตุอะไร เป็นการประเมินศักยภาพของเทศบาลในการดำเนินการตามแผนที่ได้วางไว้ รวมไปถึงการประเมินตามค่าเป้าหมายที่กำหนดไว้ในแต่ละยุทธศาสตร์ นอกจากนี้ยังมีแบบประเมินผลแผนพัฒนาโดยใช้แบบประเมินความพึงพอใจต่อผลการดำเนินการ ประกอบด้วย

- ๑) แบบประเมินความพึงพอใจต่อผลการดำเนินงานของเทศบาลในภาพรวม
- ๒) แบบประเมินความพึงพอใจต่อผลการดำเนินงานของเทศบาลในแต่ละยุทธศาสตร์

๓) แบบประเมินความพึงพอใจต่อการดำเนินโครงการแต่ละโครงการ ตามตัวชี้วัด KPI ที่กำหนดไว้ในแผนพัฒนาเทศบาล

## ๒) สรุปผลการพัฒนาท้องถิ่นในภาพรวมแต่ละด้าน

ด้านการพัฒนาเศรษฐกิจ เทศบาลควรจัดกิจกรรมส่งเสริมการท่องเที่ยวเพื่อดึงดูดนักท่องเที่ยวเข้ามาในท้องถิ่น เนื่องจากตำบลท่าเรือมีสถานที่ท่องเที่ยวและร้านอาหารที่เก่าแก่และมีชื่อเสียงมากมาย แต่ขาดการประชาสัมพันธ์ผ่านสื่อต่างๆ ซึ่งหากเทศบาลดำเนินการกิจกรรมดังกล่าวจะเป็นการส่งเสริมการท่องเที่ยวให้แก่ท้องถิ่น สามารถพัฒนาเศรษฐกิจชุมชนให้มีความเข้มแข็งมากขึ้นได้

ด้านการพัฒนาคุณภาพชีวิตและสังคม ปัญหาที่พบมากที่สุดคือปัญหาความปลอดภัยในชีวิตและทรัพย์สินของประชาชน เช่น ในเรื่องของยาเสพติด ปัญหาการลักเล็กขโมยน้อย การจัดระเบียบการจราจร และการค้าขายบนทางเท้า แนวทางแก้ไขปัญหาดังกล่าวเทศบาลควรหามาตรการในการดูแลรักษาความปลอดภัยของประชาชน เช่น ดำเนินการติดตั้งกล้องวงจรปิดเพิ่มให้เพียงพอและทั่วถึง และประสานการทำงานโดยขอความร่วมมือจากสถานีตำรวจภูธรท่าเรือในการออกตรวจในเวลากลางคืน รวมทั้งการจัดระเบียบร้านค้าต่างๆ ให้เป็นระเบียบเรียบร้อย

ด้านการพัฒนาสาธารณูปโภค ปัญหาที่พบมากที่สุดคือปัญหาน้ำท่วมขังโดยเฉพาะบริเวณตำบลตะคร้ำเอนเนื่องจากไม่มีท่อระบายน้ำ จึงทำให้ช่วงฤดูฝนประชาชนได้รับความเดือดร้อนเป็นอย่างมาก ส่วนในเรื่องของไฟฟ้าแสงสว่างมีปัญหาเพียงเล็กน้อย ซึ่งเทศบาลควรหาทางแก้ไขปัญหาโดยประสานแขวงทางกาญจนบุรี เพื่อขออนุญาตเข้ามาดำเนินการหรือให้แขวงทางเข้ามาดำเนินการก่อสร้างท่อระบายน้ำในบริเวณที่รับผิดชอบ เพื่อให้การแก้ไขปัญหาความเดือดร้อนให้แก่ประชาชนเป็นไปอย่างรวดเร็ว อีกทั้งควรปรับปรุงซ่อมแซมถนนต่างๆ ให้อยู่ในสภาพที่ดี และควรติดตั้งไฟฟ้าแสงสว่างให้เพียงพอและเปลี่ยนหลอดไฟให้อยู่ในสภาพใช้งานได้ปกติอยู่เสมอ

ด้านการจัดการทรัพยากรธรรมชาติและสิ่งแวดล้อม เทศบาลควรดำเนินการปรับปรุงภูมิทัศน์ภายในเขตเทศบาล ควรปรับปรุงภูมิทัศน์บริเวณริมถนนและเกาะกลางต่างๆ ที่อยู่ในความรับผิดชอบของเทศบาล ให้มีความสวยงาม และรณรงค์ให้ประชาชนช่วยกันดูแลรักษาความสะอาดบริเวณที่สาธารณะ รวมทั้งส่งเสริมจัดการคัดแยกขยะในชุมชนให้เป็นรูปธรรมมากขึ้น เป็นต้น

## ๔.๔ ข้อเสนอแนะในการจัดทำแผนพัฒนาท้องถิ่นในอนาคต

### ๔.๔.๑ ผลกระทบนำไปสู่ออนาคต

การติดตามและประเมินผลความสอดคล้องและความสำเร็จของแผนพัฒนาของเทศบาลและการติดตามและประเมินผลโครงการพัฒนาที่องค์กรปกครองส่วนท้องถิ่นได้ดำเนินการตามแผนดำเนินงานว่าเป็นไปตามเป้าหมายการพัฒนา ที่สอดคล้องกับพันธกิจ สามารถนำไปสู่การบรรลุวิสัยทัศน์ที่เทศบาลกำหนดหรือไม่ และโครงการพัฒนานั้นประสบความสำเร็จตามกรอบการประเมินในระดับใดนั้น คณะกรรมการติดตามและประเมินผลแผนพัฒนาเทศบาลจะต้องกำหนดกรอบ แนวทาง และวิธีการ ในการติดตามและประเมินผลยุทธศาสตร์และประเมินผลโครงการพัฒนาดังกล่าว โดยจะต้องสนับสนุนและส่งเสริมให้องค์กรปกครองส่วนท้องถิ่นนำปัญหาความต้องการของประชาชนจากการประชาคมระดับชุมชนและระดับเมืองมาทบทวนหรือกำหนดยุทธศาสตร์และโครงการพัฒนาต่างๆ ในอนาคต เพื่อให้ตอบสนองต่อความต้องการของประชาชนได้อย่างแท้จริง ทั้งนี้จะต้องรายงานผลการติดตามและประเมินผลต่อผู้บริหารท้องถิ่น เพื่อให้ผู้บริหารท้องถิ่นรายงานต่อสภาเทศบาล คณะกรรมการพัฒนาเทศบาลและคณะกรรมการสนับสนุนการจัดทำแผนพัฒนาเทศบาลทราบ เพื่อจะได้นำข้อเสนอแนะต่างๆ ไปทบทวนและป้องกันปัญหาในการจัดทำแผนพัฒนาท้องถิ่นในปีถัดไป



#### ๔.๔.๒ ข้อสังเกต ข้อเสนอแนะ ผลจากการพัฒนา

๑) คณะกรรมการติดตามและประเมินผลแผนพัฒนาเทศบาล อาจนำแนวทางต่างๆ มาใช้ในการติดตามและประเมินผล โดยจะต้องสามารถประเมินความสอดคล้องและสามารถวัดความสำเร็จหรือความก้าวหน้าของแผนพัฒนาได้ โดยมีแนวทางในการติดตามและประเมินผลดังนี้

(๑) ความสอดคล้องของยุทธศาสตร์ แผน และกลยุทธ์ที่กำหนด

(๒) ความเพียงพอของทรัพยากรเพื่อการดำเนินกิจกรรมของหน่วยงาน

(๓) ความก้าวหน้าของกิจกรรมที่กำหนดไว้ตามแผนโดยมีการติดตามผล

(๔) ประสิทธิภาพ เป็นการศึกษาความสัมพันธ์ระหว่างผลผลิตกับทรัพยากรที่ใช้ในการประเมิน ประสิทธิภาพ

(๕) ประสิทธิภาพ เป็นการศึกษาผลที่ได้รับ

(๖) ผลลัพธ์และผลผลิต เป็นการศึกษาประเมินผลประโยชน์ที่เกิดจากการทำกิจกรรมที่มีต่อกลุ่มเป้าหมายที่ได้รับบริการ และการประเมินผลผลิตที่เกิดขึ้นจากกิจกรรม

(๗) การประเมินผลกระทบ เป็นการศึกษาผลที่ได้รับรวมยอด

ทั้งนี้ จะต้องพิจารณาองค์ประกอบสำคัญของข้อมูลเพื่อนำไปสู่ข้อเสนอแนะให้ผู้บริหารท้องถิ่นทราบ

๒) โครงการตามแผนพัฒนาในแต่ละปีงบประมาณ ควรกำหนดขึ้นโดยคำนึงถึงผลลัพธ์หรือประโยชน์ที่จะเกิดขึ้นกับประชาชนและท้องถิ่น ทั้งทางตรงและทางอ้อม เปิดโอกาสให้ประชาชนแสดงความคิดเห็น ร่วมคิด ร่วมทำ ร่วมรับผิดชอบในการดำเนินโครงการต่างๆ

๓) ควรเร่งรัดให้มีการดำเนินโครงการ/กิจกรรม ที่ตั้งในเทศบัญญัติงบประมาณรายจ่ายให้สามารถดำเนินการได้ในปีงบประมาณนั้น

๔) ควรพิจารณาตั้งงบประมาณให้เพียงพอและเหมาะสมกับภารกิจแต่ละด้านที่จะต้องดำเนินการ ซึ่งจะช่วยลดปัญหาในการโอนเพิ่ม โอนลด โอนตั้งจ่ายรายการใหม่ โดยวิเคราะห์จากการใช้งบประมาณโครงการแต่ละโครงการเพื่อให้การจัดสรรงบประมาณเกิดความคุ้มค่า และมีประสิทธิภาพ

๕) การจัดทำแผนพัฒนาท้องถิ่นควรพิจารณางบประมาณและคำนึงถึงสถานะคลังในการพิจารณาโครงการ/กิจกรรม ที่จะบรรจุในแผนพัฒนาท้องถิ่น

๖) ควรนำแนวทางการประเมินผลโครงการเชิงคุณภาพมาปรับปรุงการดำเนินโครงการต่างๆ ในปีงบประมาณถัดไปของทุกปี