



แผนยุทธศาสตร์การพัฒนาเทศบาล
พ.ศ. 2559 - 2563

เทศบาลเมืองท่าเรือพระแท่น
อำเภอท่ามะกา จังหวัดกาญจนบุรี

งานวิเคราะห์นโยบายและแผน
กองวิชาการและแผนงาน

สารบัญ

		หน้า
บทที่ 1	บทนำ	1
	1.1 ลักษณะของแผนยุทธศาสตร์การพัฒนา	1
	1.2 วัตถุประสงค์ของการจัดทำแผนยุทธศาสตร์การพัฒนา	1
	1.3 ขั้นตอนในการจัดทำแผนยุทธศาสตร์การพัฒนา	1
	1.4 ประโยชน์ของการจัดทำแผนยุทธศาสตร์การพัฒนา	2
บทที่ 2	สภาพทั่วไปและข้อมูลพื้นฐานขององค์กรปกครองส่วนท้องถิ่น	3
	2.1 ข้อมูลเกี่ยวกับที่ตั้ง อาณาเขต ประชากร การศึกษา สาธารณสุข ความปลอดภัยในชีวิตและทรัพย์สิน และทรัพยากรธรรมชาติ เป็นต้น	3
	2.2 ข้อมูลเกี่ยวกับศักยภาพของเทศบาลเมืองท่าเรือพระแท่น	21
บทที่ 3	แผนยุทธศาสตร์	22
	3.1 กรอบแนวคิดในการจัดทำยุทธศาสตร์การพัฒนาท้องถิ่น	29
	3.2 ปัจจัยและสถานการณ์การเปลี่ยนแปลงที่มีผลต่อการพัฒนา	48
	3.3 ความเชื่อมโยงยุทธศาสตร์การพัฒนาจังหวัดกับยุทธศาสตร์การพัฒนา ขององค์กรปกครองส่วนท้องถิ่น	61
	3.4 แผนที่ยุทธศาสตร์	62
บทที่ 4	รายละเอียดแผนยุทธศาสตร์การพัฒนา	63
	4.1 ประเด็นยุทธศาสตร์	65
	4.2 กลยุทธ์/แนวทางการพัฒนา และตัวชี้วัดระดับกลยุทธ์	77
	4.3 หน่วยงานรับผิดชอบหลัก	83
บทที่ 5	การติดตามและประเมินผลยุทธศาสตร์	85
	5.1 กรอบและแนวทางในการติดตามและประเมินผล	85
	5.2 ระเบียบ วิธีในการติดตามและประเมินผล	86
	5.3 กำหนดเครื่องมือที่ใช้ในการติดตามและประเมินผล	87

บทที่ 1

บทนำ

1.1 ลักษณะของแผนยุทธศาสตร์การพัฒนา

แผนยุทธศาสตร์การพัฒนาเป็นแผนพัฒนาเศรษฐกิจและสังคมขององค์กรปกครองส่วนท้องถิ่นที่กำหนดยุทธศาสตร์ และแนวทางการพัฒนาขององค์กรปกครองส่วนท้องถิ่น ซึ่งแสดงถึงวิสัยทัศน์ พันธกิจ และจุดมุ่งหมายเพื่อการพัฒนาในอนาคต โดยสอดคล้องกับแผนพัฒนาเศรษฐกิจและสังคมแห่งชาติ แผนการบริหารราชการแผ่นดิน ยุทธศาสตร์การพัฒนาจังหวัด อำเภอ และแผนชุมชน

การวางแผนยุทธศาสตร์การพัฒนาขององค์กรปกครองส่วนท้องถิ่น จึงเป็นกระบวนการกำหนดทิศทางในอนาคตขององค์กรปกครองส่วนท้องถิ่น โดยกำหนดสภาพการณ์ที่ต้องการบรรลุและแนวทางในการบรรลุบนพื้นฐานของการรวบรวมและวิเคราะห์ข้อมูลอย่างรอบด้านและเป็นระบบ ทั้งนี้จะต้องสอดคล้องกับศักยภาพของท้องถิ่น และปัญหา/ความต้องการของประชาชนในท้องถิ่นด้วย

การวางแผนยุทธศาสตร์การพัฒนามีความสำคัญต่อองค์กรปกครองส่วนท้องถิ่นเป็นอย่างยิ่ง ทั้งนี้เนื่องจากแผนยุทธศาสตร์การพัฒนาเป็นแผนพัฒนาที่มุ่งไปสู่สภาพการณ์ที่ต้องการให้เกิดขึ้นในอนาคตเป็นกรอบในการกำหนดทิศทางการพัฒนาขององค์กรปกครองส่วนท้องถิ่นให้มุ่งสู่สภาพการณ์ อันพึงประสงค์ได้อย่างเท่าทันกับการเปลี่ยนแปลง โดยสามารถจัดสรรทรัพยากรที่มีอยู่อย่างจำกัดได้อย่างมีประสิทธิภาพ การจัดทำแผนยุทธศาสตร์การพัฒนา จึงเป็นการกำหนดทิศทางการพัฒนาขององค์กรปกครองส่วนท้องถิ่นที่ต้องกำหนดถึงสภาพการณ์ที่ต้องการจะบรรลุและแนวทางในการที่จะทำให้บรรลุถึงสภาพการณ์นั้น

การจัดทำแผนยุทธศาสตร์ที่ดีจะต้องตั้งอยู่บนพื้นฐานของการรวบรวมและการวิเคราะห์ข้อมูลอย่างรอบด้านและเป็นระบบ ทั้งนี้ เพื่อให้แผนยุทธศาสตร์การพัฒนาขององค์กรปกครองส่วนท้องถิ่นสามารถนำไปสู่การแก้ไขปัญหาและสนองตอบความต้องการของประชาชนในท้องถิ่นได้อย่างแท้จริง

1.2 วัตถุประสงค์ของการจัดทำแผนยุทธศาสตร์การพัฒนา

1.2.1 เพื่อใช้เป็นกรอบและแนวทางในการจัดทำแผนพัฒนาสามปีขององค์กรปกครองส่วนท้องถิ่นให้สอดคล้องกับยุทธศาสตร์การพัฒนาจังหวัด

1.2.2 เพื่อใช้เป็นแนวทางในการพัฒนาขององค์กรปกครองส่วนท้องถิ่น ซึ่งสามารถตอบสนองต่อปัญหาความต้องการของประชาชน

1.2.3 เพื่อให้การพัฒนามีเป้าหมายที่ชัดเจน และมีความสอดคล้องกับศักยภาพของเทศบาลเมืองท่าเรือพระแท่น

1.3 ขั้นตอนในการจัดทำแผนยุทธศาสตร์การพัฒนา

1.3.1 คณะกรรมการพัฒนาท้องถิ่นจัดประชุมประชาคมท้องถิ่น ส่วนราชการและรัฐวิสาหกิจที่เกี่ยวข้อง เพื่อแจ้งแนวทางการพัฒนาท้องถิ่น รับทราบปัญหา ความต้องการ ประเด็นการพัฒนา และประเด็นที่เกี่ยวข้องตลอดจนความช่วยเหลือทางวิชาการ และแนวทางปฏิบัติที่เหมาะสมกับสภาพพื้นที่ เพื่อนำมากำหนดแนวทางการจัดทำแผนยุทธศาสตร์การพัฒนา โดยให้นำข้อมูลพื้นฐานในการพัฒนาจากหน่วยงานต่าง ๆ และข้อมูลในแผนชุมชนมาพิจารณาประกอบการจัดทำแผนยุทธศาสตร์การพัฒนา

- 1.3.2 คณะกรรมการสนับสนุนการจัดทำแผนพัฒนาท้องถิ่น รวบรวมแนวทางและข้อมูล นำมาวิเคราะห์เพื่อจัดทำร่างแผนยุทธศาสตร์การพัฒนาแล้วเสนอคณะกรรมการพัฒนาท้องถิ่น
- 1.3.3 คณะกรรมการพัฒนาท้องถิ่นพิจารณาร่างแผนยุทธศาสตร์การพัฒนา เสนอผู้บริหารท้องถิ่น
- 1.3.4 ผู้บริหารท้องถิ่นพิจารณาอนุมัติร่างแผนยุทธศาสตร์การพัฒนา และประกาศใช้แผนยุทธศาสตร์การพัฒนา

1.4 ประโยชน์ของการจัดทำแผนยุทธศาสตร์การพัฒนา

- 1.4.1 เพื่อกำหนดทิศทางการพัฒนาของเทศบาลเมืองท่าเรือพระแท่นให้ชัดเจน ทำให้การวางแผนการดำเนินงานเป็นไปอย่างมีประสิทธิภาพและบรรลุวัตถุประสงค์ตามเป้าหมาย โดยสามารถแก้ไขปัญหา ตอบสนองความต้องการของประชาชนในท้องถิ่นได้อย่างแท้จริง
- 1.4.2 เพื่อให้มีแผนยุทธศาสตร์การพัฒนาใช้เป็นกรอบและแนวทางในการจัดทำแผนพัฒนาสามปีของเทศบาลเมืองท่าเรือพระแท่น
- 1.4.3 เพื่อให้มีแผนยุทธศาสตร์การพัฒนาเป็นข้อมูลใช้ประกอบการประสานแผนพัฒนาขององค์กรปกครองท้องถิ่นให้สอดคล้องกับการพัฒนาจังหวัด
- 1.4.4 ทำให้การบริหารจัดการงานในองค์กรของเทศบาลเป็นไปอย่างมีระบบโปร่งใส และสามารถตรวจสอบได้

บทที่ 2

สภาพทั่วไปและข้อมูลพื้นฐานขององค์กรปกครองส่วนท้องถิ่น

2.1 ข้อมูลเกี่ยวกับที่ตั้ง อาณาเขต เขตการปกครอง ประชากร การศึกษา สาธารณสุข ความปลอดภัยในชีวิตและทรัพย์สิน และทรัพยากรธรรมชาติ

2.1.1 สภาพทั่วไป

(1) ประวัติความเป็นมา

เทศบาลเมืองท่าเรือพระแท่นเดิมมีฐานะเป็นสุขาภิบาล มีชื่อว่า “สุขาภิบาลท่าเรือ” ต่อมาได้รับการจัดตั้งให้เป็น “เทศบาลตำบลท่าเรือพระแท่น” เมื่อวันที่ 21 กันยายน 2528 โดยพระราชกฤษฎีกาจัดตั้งเทศบาลตำบลท่าเรือพระแท่น จังหวัดกาญจนบุรี พ.ศ. 2528 ประกาศในราชกิจจานุเบกษา ฉบับพิเศษ เล่ม 102 ตอนที่ 130 ลงวันที่ 20 กันยายน 2528 เป็นต้นมา ต่อมาการขยายตัวของประชากรในเขตเทศบาลเพิ่มมากขึ้น กระทรวงมหาดไทยจึงได้ประกาศเปลี่ยนแปลงฐานะให้เทศบาลตำบลท่าเรือ พระแท่น เป็นเทศบาลเมืองท่าเรือพระแท่น ในวันที่ 22 กันยายน 2547 มาจนถึงปัจจุบัน

(2) ความหมายตราประจำเทศบาล

เนื่องจากสมัยโบราณ การคมนาคมจะใช้ทางน้ำเป็นหลัก ทั้งในด้านการขนส่งสินค้า และการติดต่อระหว่างตำบล อำเภอและจังหวัด ซึ่งตำบลท่าเรือถือได้ว่าเป็นตำบลหนึ่งที่มีเรือสินค้า และประชาชนจากจังหวัดต่าง ๆ จะต้องมาขึ้นบกที่ตำบลนี้ โดยเฉพาะอย่างยิ่งในแต่ละปี ประชาชนชาวพุทธจากจังหวัดต่าง ๆ ที่อยู่ใกล้เคียงจำนวนมากจะเดินทางโดยทางเรือจากจังหวัดราชบุรี มาตามลำน้ำแม่กลองมาขึ้นบกที่ตำบลท่าเรือ เพื่อเดินทางไปนมัสการพระแท่นดงรัง ด้วยเหตุนี้จึงใช้ดวงตราที่มีเรือจอดเทียบท่า และพระแท่นดงรังเป็นเครื่องหมายของเทศบาลฯ

(3) ที่ตั้งและอาณาเขต เทศบาลเมืองท่าเรือพระแท่น ตั้งอยู่ในเขตอำเภอท่ามะกา จังหวัดกาญจนบุรี อยู่ห่างจากกรุงเทพฯ ทางรถยนต์ประมาณ 100 กิโลเมตร และห่างจากจังหวัดกาญจนบุรีประมาณ 28 กิโลเมตร ครอบคลุมพื้นที่ของตำบลท่าเรือทั้งตำบลและตำบลตะคร้ำเอนบางส่วน มีพื้นที่ทั้งหมด 7.26 ตารางกิโลเมตร มีอาณาเขตติดต่อ ดังนี้

ทิศเหนือ	จด	คลองส่งน้ำชลประทาน (คลอง 3 ซ้าย)
ทิศตะวันออก	จด	เส้นแบ่งเขตชนานกับถนนตะคร้ำเอนและถนนแสงชูโตใหม่
ทิศตะวันตก	จด	แม่น้ำแม่กลองและเส้นแบ่งเขตชนานกับถนนพระแท่น
ทิศใต้	จด	เขตเทศบาลตำบลท่ามะกา และคลองส่งน้ำชลประทาน

(5) ข้อมูลด้านการศึกษา

ศูนย์พัฒนาเด็กเล็ก 2 แห่ง		
จำนวนเด็กนักเรียน	58	คน
จำนวนครูผู้ดูแลเด็กเล็ก	10	คน
ในเขตเทศบาล มีโรงเรียนของรัฐและเอกชน ทั้งสิ้น 8 แห่ง		
โรงเรียนเทศบาล 1 (สังกัดเทศบาลเมืองท่าเรือพระแท่น)		
จำนวนเด็กนักเรียน	180	คน
พนักงานครูเทศบาล	5	คน
พนักงานจ้าง	1	คน

โรงเรียนของรัฐ 4 แห่ง ได้แก่

โรงเรียนเทศบาล 1	ระดับชั้นที่เปิดการสอน	อนุบาล
โรงเรียนวัดใหม่เจริญผล	ระดับชั้นที่เปิดการสอน	ประถมศึกษา
โรงเรียนวัดตะคร้ำเอน	ระดับชั้นที่เปิดการสอน	อนุบาลถึงมัธยมศึกษาตอนต้น
โรงเรียนท่าเรือพิทยาคม	ระดับชั้นที่เปิดการสอน	มัธยมศึกษา
โรงเรียนวัดท่าเรือ	ระดับชั้นที่เปิดการสอน	อนุบาลถึงประถมศึกษา
ส่วนโรงเรียนเอกชนมี 3 แห่ง ได้แก่		
โรงเรียนอนุชนศึกษา	ระดับชั้นที่เปิดการสอน	อนุบาลถึงมัธยมศึกษาตอนต้น
โรงเรียนศิริวิทยานุกูล	ระดับชั้นที่เปิดการสอน	อนุบาลถึงประถมศึกษา
โรงเรียนราษฎร์บำรุง	ระดับชั้นที่เปิดการสอน	อนุบาลถึงประถมศึกษา

(6) ข้อมูลด้านสาธารณสุข

ประชากรภายในเขตเทศบาลส่วนใหญ่มีสุขภาพที่สมบูรณ์แข็งแรง สำหรับสถานพยาบาลในเขตเทศบาลมีดังนี้

- โรงพยาบาลเอกชน	1	แห่ง
- คลินิก	7	แห่ง
- ศูนย์แพทย์	1	แห่ง
จำนวนบุคลากรทางการแพทย์ในเขตเทศบาล		
- จำนวนแพทย์	8	คน
- จำนวนพยาบาล	8	คน
- ผู้ช่วยเหลือคนไข้	20	คน
- จำนวนเจ้าหน้าที่สาธารณสุข	-	คน

ศูนย์แพทย์เฉลิมพระเกียรติ 80 พรรษา เทศบาลเมืองท่าเรือพระแท่น
มีบุคลากรประจำศูนย์แพทย์ ดังนี้

- ทันตแพทย์	-	คน
- เภสัชกร	1	คน
- พยาบาลวิชาชีพ	2	คน
- พยาบาลเทคนิค	-	คน
- พนักงานจ้างชั่วคราว	24	คน

มีผู้เข้ารับบริการในปี 2557 ทั้งหมด 14,341 ราย

สาเหตุการเจ็บป่วยของผู้มารับบริการ 5 อันดับแรก คือ

- 1) โรคเบาหวาน 2) โรคความดันโลหิตสูง 3) โรคไขมันในเส้นเลือดสูง
- 4) ล้างแผล 5) โรคทั่วไป

ในปี 2557 มีการออกให้บริการสาธารณสุขเคลื่อนที่ในชุมชน 19 ชุมชน โดยดำเนินการ ดังนี้

- 1) แนะนำผู้มาใช้บริการตรวจเช็คสุขภาพ
- 2) วัดความดันโลหิต
- 3) จ่ายยาสามัญประจำบ้าน
- 4) หมักเหาให้แก่เด็ก และแจกนม
- 5) ให้คำปรึกษาด้านวัคซีน และฉีดวัคซีนให้กับแมวและสุนัข

(7) ข้อมูลด้านความปลอดภัยในชีวิตและทรัพย์สิน

การอำนวยความสะดวกเกี่ยวกับความปลอดภัยในชีวิตและทรัพย์สิน เทศบาลได้เล็งเห็นถึงปัญหาความเดือดร้อนของประชาชนในท้องถิ่นเป็นอย่างมาก เทศบาลร่วมกับสถานีตำรวจภูธรท่าเรือและอาสาสมัครป้องกันภัยฝ่ายพลเรือน จึงได้บูรณาการการทำงานร่วมกันโดยออกตรวจพื้นที่ในเขตเทศบาลเพื่อดูแลความปลอดภัยในชีวิตและทรัพย์สินของประชาชน และอำนวยความสะดวกในกรณีเกิดเหตุฉุกเฉินต่าง ๆ ซึ่งเมื่อเกิดเหตุฉุกเฉิน เหตุด่วน เหตุร้าย ก็จะสามารถช่วยเหลือได้ทันที่

สถิติเพลิงไหม้ในรอบปี (1 มกราคม 2557 - 30 เมษายน 2558) ประมาณ 50 ครั้ง (ในเขตเทศบาล 15 ครั้ง ที่เหลือเป็นไฟไหม้หญ้าเสียส่วนใหญ่)

ความสูญเสียชีวิตและทรัพย์สินจากเหตุเพลิงไหม้ในรอบปีที่ผ่านมา

- 1) ไม่มีผู้เสียชีวิตในที่เกิดเหตุ
- 2) ไม่มีผู้บาดเจ็บในที่เกิดเหตุ
- 3) ทรัพย์สินเสียหายมูลค่า 2,000,000 บาท

พนักงานดับเพลิง จำนวน 26 คน

อาสาสมัครป้องกันและบรรเทาสาธารณภัย จำนวน 3 คน

การฝึกซ้อมบรรเทาสาธารณภัยปีที่ผ่านมา จำนวน 2 ครั้ง

รถยนต์ดับเพลิง จำนวน 3 คัน แยกเป็น

คันที่ 1 จุน้ำได้ 6,000 ลิตร ซื้อเมื่อ พ.ศ. 2534 ราคา 1,360,000 บาท

คันที่ 2 จุน้ำได้ 2,500 ลิตร ได้รับมอบจากกรมการปกครอง เมื่อ พ.ศ. 2535

คันที่ 3 จุน้ำได้ 4,000 ลิตร ได้รับมอบจากกรมการปกครอง เมื่อ พ.ศ. 2542

รถบรรทุกน้ำ จำนวน 3 คัน แยกเป็น

คันที่ 1 จุน้ำได้ 15,000 ลิตร ซื้อเมื่อ พ.ศ. 2529 ราคา 768,000 บาท

คันที่ 2 จุน้ำได้ 12,000 ลิตร ซื้อเมื่อ พ.ศ. 2545 ราคา 2,499,000 บาท

คันที่ 3 จุน้ำได้ 12,000 ลิตร จุโฟมได้ 1,000 ลิตร ซื้อเมื่อ พ.ศ. 2552 ราคา 5,700,000 บาท

สถิติคดีอาญา 5 กลุ่ม ของ สภ.ท่าเรือ มีดังต่อไปนี้

ประเภทความผิด	ปีงบประมาณ 2556		ปีงบประมาณ 2557		ต.ค.2557 - พ.ค. 2558	
	รับแจ้ง	จับ	รับแจ้ง	จับ	รับแจ้ง	จับ
1. คดีอุกฉกรรจ์และสะเทือนขวัญ (รวม)	5	4	9	9	1	1
1.1 ฆ่าผู้อื่นโดยเจตนา	1	0	1	1	1	1
1.2 ปล้นทรัพย์	3	3	0	0	0	0
1.3 ชิงทรัพย์	1	1	7	7	0	0
1.4 วางเพลิง	0	0	1	1	0	0
2. คดีชีวิต ร่างกายและเพศ (รวม)	13	7	11	7	9	6
2.1 ฆ่าผู้อื่นโดยเจตนา	1	0	1	1	1	1
2.2 ฆ่าผู้อื่นโดยไม่เจตนา	0	0	1	1	0	0
2.3 พยายามฆ่า	5	2	1	0	2	2
2.4 ทำร้ายร่างกาย	5	14	7	4	6	3
2.5 ข่มขืนกระทำชำเรา	2	1	1	1	0	0
3. คดีประทุษร้ายต่อทรัพย์ (รวม)	38	24	41	34	33	19
3.1 ลักทรัพย์	30	20	28	22	29	17
3.2 ชิงทรัพย์	2	0	2	1	0	0
3.3 ชิงทรัพย์	1	1	7	7	0	0
3.4 ปล้นทรัพย์	3	3	0	0	0	0
3.5 ทำให้เสียทรัพย์	2	0	4	4	4	2
4. คดีที่น่าสนใจ (รวม)	21	10	13	3	15	2
4.1 โจรกรรมรถจักรยานยนต์	4	3	2	2	6	2
4.2 โจรกรรมรถยนต์	2	0	0	0	2	0
4.3 โจรกรรมเครื่องมือเกษตร	0	0	0	0	0	0
4.4 ข่มขืนและฆ่า	0	0	0	0	0	0
4.5 ฉ้อโกง	3	2	9	1	2	0
4.6 ยักยอก	12	5	2	0	5	0
5. คดีที่รัฐเป็นผู้เสียหาย (รวม)	748	799	305	367	173	223
	(ราย)	(คน)	(ราย)	(คน)	(ราย)	(คน)
5.1 อาวุธปืน	23	24	17	17	9	9
5.2 การพนัน	32	75	30	89	23	68
5.3 ยาเสพติดให้โทษ	693	700	258	261	141	146
5.4 ปราบการค้าประเวณี	0	0	0	0	0	0
5.5 สถานบริการ	0	0	0	0	0	0
5.6 โรงแรม	0	0	0	0	0	0
5.7 มีและเผยแพร่วัตถุลามก	0	0	0	1	0	0
	0	0	0	0	0	0

(8) ข้อมูลด้านสิ่งแวดล้อมทรัพยากรธรรมชาติ

1) สภาพภูมิประเทศ พื้นที่ภายในเขตเทศบาลเมืองท่าเรือพระแท่น เป็นที่ราบด้านทิศตะวันตกติดกับแม่น้ำแม่กลอง

2) สภาพภูมิอากาศ มีสภาพอากาศร้อนชื้น

3) ทรัพยากรดิน ลักษณะดินภายในเขตเทศบาลเป็นดินร่วนเหมาะสำหรับการทำไร่ไถ โดยมีการใช้ประโยชน์ของดิน คิดเป็นร้อยละของพื้นที่ทั้งหมด ดังนี้

ทำการเกษตร	ร้อยละ 50	ของพื้นที่ทั้งหมด
ที่อยู่อาศัย	ร้อยละ 25	ของพื้นที่ทั้งหมด
การค้าขายและอุตสาหกรรม	ร้อยละ 20	ของพื้นที่ทั้งหมด
ที่สาธารณะ	ร้อยละ 4	ของพื้นที่ทั้งหมด
ที่อื่น ๆ	ร้อยละ 1	ของพื้นที่ทั้งหมด

4) ทรัพยากรน้ำ แหล่งน้ำที่สำคัญ ได้แก่ แม่น้ำแม่กลองซึ่งเป็นแม่น้ำสายหลักของจังหวัดกาญจนบุรี ราชบุรี และสมุทรสงคราม ประชาชนส่วนใหญ่ใช้ประโยชน์ในการเกษตรกรรมและการอุปโภค

5) น้ำเสีย ปริมาณน้ำเสียที่เกิดขึ้น 8,520,000.00 ลบ.ม./ปี

6) ขยะ ปริมาณขยะ 11 ตัน/วัน 4,260 ตัน/ปี

รถยนต์ที่ใช้จัดเก็บขยะ รวม 7 คัน แยกเป็น

คันที่ 1	รถเก็บขนขยะ	ขนาดความจุ 15 ลบ.หลา	ซื้อเมื่อ พ.ศ. 2536
คันที่ 2	รถเก็บขนขยะ	ขนาดความจุ 4 ลบ.หลา	ซื้อเมื่อ พ.ศ. 2537
คันที่ 3	รถเก็บขนขยะ	ขนาดความจุ 10 ลบ.หลา	ซื้อเมื่อ พ.ศ. 2540
คันที่ 4	รถเก็บขนขยะ	ขนาดความจุ 10 ลบ.ม.	ซื้อเมื่อ พ.ศ. 2541
คันที่ 5	รถเก็บขนขยะ	ขนาดความจุ -	ซื้อเมื่อ พ.ศ. 2546
คันที่ 6	รถเก็บขนขยะ	ขนาดความจุ 4 ลบ.ม.	ซื้อเมื่อ พ.ศ. 2549
คันที่ 7	รถเก็บขนขยะ	ขนาดความจุ 4 ลบ.ม.	ซื้อเมื่อ พ.ศ. 2549
คันที่ 8	รถเก็บขนขยะ	ขนาดความจุ 5 ลบ.หลา	ซื้อเมื่อ พ.ศ. 2555
คันที่ 9	รถเก็บขนขยะ	ขนาดความจุ 5 ลบ.หลา	ซื้อเมื่อ พ.ศ. 2556

การจัดการขยะมูลฝอย

ระบบกำจัดขยะมูลฝอยของเทศบาลเมืองท่าเรือพระแท่น ปัจจุบันใช้วิธีจ้างเหมาเอกชน ออกแบบและกำจัดขยะมูลฝอย โดยกำจัดขยะมูลฝอยให้หมดสิ้นจากพื้นที่ฝังกลบขยะของเทศบาลเมืองท่าเรือพระแท่นภายในเวลา 6 ปีเพื่อคัดแยกและกำจัดขยะมูลฝอยอย่างถูกสุขลักษณะ ลดผลกระทบต่อประชากรในบริเวณใกล้เคียง ส่งเสริมการนำวัสดุกลับมาใช้ในกิจกรรมที่เหมาะสมและนำวัสดุที่เป็นอันตรายไปกำจัดหรือบำบัดอย่างถูกต้องตามหลักวิชาการ ป้องกันการแพร่กระจายและรั่วไหลของน้ำชะขยะและการแพร่กระจายของเชื้อโรคที่มีสาเหตุมาจากการสะสมตัวของขยะมูลฝอย พื้นที่ฝังกลบเดิมกลายเป็นพื้นที่ใช้สอยที่มีประโยชน์สามารถนำไปเป็นพื้นที่สาธารณะประโยชน์หรือในกิจการของเทศบาลเมืองท่าเรือพระแท่นเพื่อที่จะสร้างบรรทัดฐานในการดำเนินกิจกรรมด้านการจัดการสิ่งแวดล้อมที่ดีและยั่งยืนสำหรับชุมชนต่อไป

2.1.2 ข้อมูลพื้นฐาน (ระบบบริการสาธารณสุขูปโภคขั้นพื้นฐาน)

(1) การคมนาคม เส้นทางคมนาคมในการติดต่อกับจังหวัดนั้น สามารถไปได้ 2 เส้นทาง คือ ทางรถยนต์และทางรถไฟ ทางรถยนต์จะสะดวกมากเพราะมี 2 สาย คือ ถนนแสงชูโต (สายใหม่) และถนนแสงชูโต (สายเก่า) โดยถนนแสงชูโตสายใหม่เป็นแบบวิ้งรทางเดียวมี 2 เลน รวม 4 ช่องจราจร ส่วนถนนแสงชูโตสายเก่า ได้มีการปรับปรุงขยายผิวจราจรเป็น 4 ช่องจราจร ตั้งแต่หน้าบริษัทโล้วเฮงหมง มอเตอร์จำกัด ไปจนถึงหน้าบริษัทน้ำตาลท่ามะกา จำกัด ซึ่งอยู่ในเขตเทศบาลตำบลท่ามะกา เส้นทางคมนาคมในการติดต่อกับกรุงเทพมหานคร ก็ใช้ได้ 2 เส้นทาง เช่นกัน คือ ทางรถยนต์และทางรถไฟ ซึ่งทางรถยนต์วิ้งรทางเดียว สะดวกมาก สำหรับสภาพถนนที่อยู่ในเขตความรับผิดชอบของทางเทศบาล ส่วนใหญ่เป็นถนน ค.ส.ล. และแอสฟัลท์ติกคอนกรีต ปรากฏดังตารางข้างล่าง

ลำดับที่	ประเภทถนน	จำนวนถนน/สาย
1	แอสฟัลท์ติกคอนกรีต	80
2	คอนกรีตเสริมเหล็ก (ค.ส.ล.)	95
3	ลูกรัง	7
4	ดินเดิม	1
5	คอนกรีต	1

(2) การไฟฟ้า ในเขตเทศบาลเมืองท่าเรือพระแท่นมีไฟฟ้าใช้เกือบทุกครัวเรือน และเทศบาลยังได้พยายามที่จะขยายเขตการให้บริการไฟฟ้าสาธารณะภายในเขตเทศบาลอย่างทั่วถึงเพื่อความปลอดภัยในชีวิตและทรัพย์สินของประชาชน ซึ่งไฟฟ้าถือเป็นสิ่งที่มีความจำเป็นอย่างมากสำหรับการเดินทางสัญจรในช่วงกลางวัน

(3) การประปา เทศบาลเริ่มดำเนินการกิจการประปาเองอย่างจริงจังในปี พ.ศ. 2545 โดยได้รับการจัดสรรงบประมาณจากกรมการปกครอง กระทรวงมหาดไทย จำนวน 30,592,000 บาท เพื่อดำเนินการปรับปรุงและขยายระบบกิจการประปา โดยมีผู้ใช้น้ำจำนวน 3,568 ราย ปริมาณการใช้น้ำประปาประมาณ 106,584 ลูกบาศก์เมตร/เดือน (ข้อมูล ณ 30 เมษายน 2558) ปัจจุบันเทศบาลได้ให้บริการน้ำประปาเกือบทุกพื้นที่ในเขตเทศบาล จะมีบางส่วนที่ยังให้บริการไม่ทั่วถึงแต่ก็ได้พยายามปรับปรุงขยายเขตการให้บริการให้ทั่วถึงและเพียงพอ

(4) โทรคมนาคม ภายในเขตเทศบาลมีการให้บริการทางโทรศัพท์ มีองค์การโทรศัพท์ 1 แห่ง มีที่ทำการไปรษณีย์โทรเลข 1 แห่ง มีบริษัทให้บริการด้านสัญญาณดาวเทียม มีศูนย์คอมพิวเตอร์ เพื่อการติดต่อสื่อสารทางระบบอินเทอร์เน็ต (INTERNET) หลายแห่ง

(5) สภาพการจราจร ในเขตเทศบาลมีการจราจรติดขัดบริเวณตลาดของเอกชน ทั้ง 2 แห่ง ในช่วงเวลาเช้าบริเวณตลาดยายอยู่ ช่วงเวลาเย็นบริเวณตลาดริมน้ำ สภาพการจราจรด้านนอกมีความคล่องตัว ถนนแสงชูโตสายเก่าการจราจรค่อนข้างติดขัด โดยเฉพาะในเวลาทำงานและเลิกงานแต่เทศบาลได้วางแผนการพัฒนา แก้ไขปัญหาในอนาคต โดยปรับปรุงขยายผิวจราจรถนนรถไฟ 4 เพื่อใช้เป็นถนนเลี่ยงเมือง ซึ่งสามารถอำนวยความสะดวกและเพิ่มความปลอดภัยให้กับผู้ที่สัญจรไปมาได้

(6) การใช้ที่ดิน พื้นที่บางส่วนเป็นที่สาธารณะว่างเปล่า เทศบาลได้ประสานงานกับหน่วยงานเจ้าหน้าที่ เพื่อขอใช้ประโยชน์ในที่ดิน เช่น พื้นที่ริมถนนแสงชูโตสายใหม่ขนานคลองชลประทานได้จัดสร้างเป็นศูนย์จำหน่ายสินค้าพื้นเมืองและสินค้าหนึ่งตำบลหนึ่งผลิตภัณฑ์ (Kanchanaburi OTOP Plaza) เพื่อส่งเสริมการประกอบอาชีพการมีงานทำและสร้างรายได้ให้แก่ประชาชนในท้องถิ่น และที่สาธารณะว่างเปล่า เทศบาลเมืองท่าเรือพระแท่น (Tharuepratan Town Municipality)

บริเวณพื้นที่หนองรี 92 ไร่ เทศบาลได้ดำเนินการขอตราพระราชกฤษฎีกากดอนสภาพที่ดินอันเป็นสาธารณสมบัติของแผ่นดิน สำหรับพลเมืองใช้ร่วมกันในท้องที่ตำบลตะคร้ำเอนและตำบลท่าเรือ อำเภอท่ามะกา จังหวัดกาญจนบุรี พ.ศ.2543 โดยได้ทำโครงการเมืองใหม่ริมแม่น้ำแม่กลอง เพื่อจัดสรรพื้นที่ว่างเปล่าเป็นที่อยู่อาศัย สวนสาธารณะในการพักผ่อนออกกำลังกาย

2.1.3 ข้อมูลด้านเศรษฐกิจ

(1) โครงสร้างทางเศรษฐกิจ/รายได้ประชากร ประชากรส่วนใหญ่ประกอบอาชีพทางการค้าขายมีทั้งค้าขายในอาคารบ้านเรือนของตนเองและส่วนหนึ่งออกทำการค้าขายยังพื้นที่ต่าง ๆ ทั้งในเขตเทศบาลและพื้นที่ใกล้เคียงและประชากรอีกส่วนหนึ่งจะประกอบอาชีพเกษตรกรรม รับจ้าง คนในครัวเรือนส่วนใหญ่มีรายได้เฉลี่ยไม่น้อยกว่าคนละ 30,000 บาทต่อปี มีเพียงร้อยละ 0.80 ของจำนวนครัวเรือนทั้งหมดที่มีรายได้ต่ำกว่าคนละ 30,000 บาท

(2) การเกษตรกรรม พื้นที่กว่าครึ่งหนึ่งเป็นพื้นที่ที่ใช้ในการเพาะปลูกอ้อย ซึ่งเป็นพืชเศรษฐกิจของประเทศ และอีกส่วนหนึ่งได้ใช้ในการกสิกรรม เช่น ข้าว ข้าวโพด พืชผักอื่น ๆ เป็นต้น

(3) การอุตสาหกรรม มีโรงงานอุตสาหกรรม 3 แห่ง คือ โรงงานวันเส้น ซึ่งเป็นสินค้าที่มีชื่อเสียงมากของจังหวัดกาญจนบุรี โรงงานผลิตตุ๊กตา KTP และบริษัท เอส เอ็ม ซี คอร์เปอร์เรชั่น จำกัด

(4) การพาณิชย์กรรม / การบริการ มีธนาคารจำนวน 9 ธนาคาร คือ ธนาคารออมสิน ธนาคารทหารไทย ธนาคารกรุงเทพ ธนาคารไทยพาณิชย์ ธนาคารธนชาติ ธนาคารกรุงไทย ธนาคารกสิกรไทย ธนาคารกรุงศรีอยุธยา และธนาคารเพื่อการเกษตรและสหกรณ์การเกษตร

(5) การท่องเที่ยว เทศบาลเมืองท่าเรือพระแท่น เป็นเมืองด้านหน้าที่นักท่องเที่ยวจะต้องผ่านก่อนเดินทางเข้าสู่ตัวอำเภอเมืองเพื่อไปสู่สถานที่ท่องเที่ยวที่สำคัญของจังหวัดกาญจนบุรี ซึ่งภายในเขตเทศบาลมีสถานที่สำคัญซึ่งสามารถพัฒนาให้เป็นแหล่งท่องเที่ยวเชิงอนุรักษ์และให้มีชื่อเสียงได้ในอนาคต ได้แก่

สวนเฉลิมพระเกียรติ ร.9

พื้นที่ก่อสร้างสวนสาธารณะ เดิมมีสภาพเป็นพื้นที่คลอง แต่เนื่องจากการก่อสร้างเขื่อน พื้นที่ตรงนี้ จึงเป็นพื้นที่คลองเก่า ที่ไม่มีน้ำไหลผ่าน ไม่ได้ใช้ประโยชน์ เทศบาลจึงได้ขออนุญาตใช้พื้นที่ว่างเปล่าดังกล่าว จากราชพัสดุ เพื่อก่อสร้างอาคารสำนักงาน ศาลาอเนกประสงค์ และก่อสร้างสวนสาธารณะเฉลิมพระเกียรติ ร.9 พื้นที่สวนสาธารณะ มีพื้นที่ทั้งหมด 32 ไร่ 3 งาน ก่อสร้าง เสร็จเมื่อปี พ.ศ.2530 ภายในสวนประกอบด้วย ศาลาเฉลิมพระเกียรติ สระน้ำ สวนหย่อม สวนสุขภาพ สถานที่พักผ่อนหย่อนใจ สนามเด็กเล่น สนามกีฬา (ฟุตบอล เทนนิส บาสเก็ตบอล) ต่อมา เมื่อปีงบประมาณ พ.ศ.2546 ได้รับการสนับสนุนงบประมาณ จากกรมการปกครอง จำนวน 12,926,000 บาท เพื่อปรับปรุงสภาพภูมิทัศน์ภายในสวน ก่อสร้างปรับปรุงอาคาร ทางเดิน ห้องน้ำ สถานที่ออกกำลังกาย ระบบระบายน้ำ ระบบรดน้ำต้นไม้ และจัดสวน ตกแต่งปลูกต้นไม้ประดับใหม่ ทำให้เกิดความสวยงาม

หลวงพ่อเพชร วัดท่าเรือ

วัดท่าเรือ สร้างขึ้นเมื่อประมาณ พ.ศ.2408 โดยหลวงจง ภักดี (ตันสกุลพันธุ์ภักดี) เป็นผู้ริเริ่มสร้างขึ้น เมื่อสร้างวัดเสร็จ แล้ว ไม่มีพระพุทธรูป ที่จะบูชาประจำวัด จึงได้ไปอาราธนา พระพุทธรูป ที่อยู่ในโบสถ์ร้างท่าสาร มาเป็นพระประธาน บูชาประจำวัด ขนามนาม พระพุทธรูปองค์นี้ว่า “หลวงพ่อเพชร” พุทธลักษณะสมัยอยุธยา ปางสมาธิ สร้างด้วยศิลาแดง ขนาด หน้าตัก 29 นิ้ว

หลวงพ่อดำ วัดตะคร้ำเอน

ปี พ.ศ.2498 โดยคหบดีชื่อทองหล่อ เชิงสุทธา เกิดศรัทธา ในพระพุทธรูป ประสงค์ที่จะสร้างพระพุทธรูป รวม 113 องค์ (ช่วงวันวิสาขบูชา) ซึ่งเป็นพระพุทธรูป ที่คงความสง่างาม มีเอกลักษณ์ที่โดดเด่น

ตามลักษณะ พระพุทธรูปปางมารวิชัย ผสมผสานลักษณะอุทงประยุกต์ เนื้อทองสัมฤทธิ์ ลงรักดำ หน้าตักกว้างประมาณ 45 นิ้ว เพื่อเป็นพระพุทธรูปบูชา ในโอกาสปีที่จะครบกิ่งพุทธกาล (ครบรอบพุทธศาสนา 2500 ปี) วันที่ 13 กรกฎาคม พ.ศ. 2499 ถึง วันที่ 13 เมษายน พ.ศ. 2500

ปี พ.ศ.2500 พระครูประกาศสุนทรกิจ (หลวงพ่อดำ) ได้ไปรับพระพุทธรูป และอัญเชิญประดิษฐาน เป็นพระประธาน ภายในอุโบสถ จากนั้นท่านพระครูประกาศสุนทรกิจ และประชาชน ได้ร่วมกันปิดทององค์พระประธาน

ปี พุทธศักราช 2503-2504 พระครูประกาศสุนทรกิจ ได้มีมติอยู่บ่อยครั้งว่า หลวงพ่อพระประธาน ไม่ประสงค์จะอยู่ในอุโบสถ ประสงค์ที่จะประดิษฐานอยู่นอกอุโบสถ พระครู ประกาศสุนทรกิจ จึงได้อัญเชิญมาประดิษฐาน ณ หน้าอุโบสถ ต่อมา ทองที่ปิดองค์พระประธาน ได้ลอกหลุดจากองค์ พระครูประกาศสุนทรกิจ จึงดำริจะปิดทองอีกครั้ง แต่ก็นิมิต ขึ้นอีกว่า หลวงพ่อพระประธาน ประสงค์สีดำ คงสภาพเดิม อย่างนั้น ประชาชนจึงเรียกกันติดปาก ตามภาพที่เห็นว่า "หลวงพ่อดำ" จนถึงปัจจุบัน

อาจารย์โทพัฒน์ (หลวงพ่อดำ) โรงเจ ช่ง ชิว ตั่ว

อาจารย์โทพัฒน์ เดิมชื่อ ชุ่นหยี เชียงฉิน ท่านบรรพชาเป็นสามเณร เมื่ออายุ 11 ปี ณ วัดถาวราราม จนครบอายุ 20 ปี จึงได้ อุปสมบท ณ พัทธสีมาวัดถาวราราม ได้รับฉายาว่า โทพัฒน์ ท่านเป็นผู้เคร่งครัดในระเบียบ วินัย มุ่งสวดมนต์ และปฏิบัติธรรม บำเพ็ญเพียรวิปัสสนากรรมฐาน เชื่อกันว่าท่านมีญาณสมาธิ แก่กล้า สำเร็จวิชาวิปัสสนาธุระ มีความรู้แจ้ง เห็นจริง เป็นที่เคารพศรัทธาของชาวบ้านทั่วไป หลังจากมรณภาพได้ 7 วัน ได้บรรจุกศพเก็บไว้ เพื่อรอการฌาปนกิจ เมื่อครบกำหนด 3 ปี จึงทำพิธีเปิดโลงศพ ปรากฏว่าสภาพศพไม่เน่าเปื่อย ผิวเนื้อแห้ง ดวงตาเปิดเล็กน้อย มองดู เหมือนมีชีวิต เมื่อเหตุการณ์ปรากฏเป็นเช่นนั้น จึงทำพิธีอัญเชิญองค์ท่าน ขึ้นประดิษฐาน ณ โรงเจช่งชิวตั่ว เพื่อเป็นที่สักการบูชา ของสาธุชน สืบไปชั่วกาลนาน

ศาลเจ้าแม่ทับทิม

ศาลเจ้าแม่ทับทิม คือศาลศักดิ์สิทธิ์ซึ่งเป็นที่เคารพสักการะของชาวท่าเรือพระแท่นเป็นอย่างมาก โดยในเดือนเมษายนของทุกปีชาวท่าเรือพระแท่นจะร่วมกันจัดงานเทศกาลเฉลิมฉลองประจำปีอย่างยิ่งใหญ่ ถือเป็นประเพณีที่สำคัญยิ่งของชาวเมืองท่าเรือพระแท่น

ศูนย์บริการนักท่องเที่ยว

เทศบาลเมืองท่าเรือพระแท่น ได้รับอนุมัติจากคณะกรรมการระดับจังหวัดให้ดำเนินโครงการก่อสร้างศูนย์บริการนักท่องเที่ยวบริเวณสวนเฉลิมพระเกียรติ ร.9 โดยได้รับการจัดสรรงบประมาณเป็นเงินอุดหนุนทั่วไปภายใต้แผนปฏิบัติการไทยเข้มแข็ง 2555 จำนวนเงิน 7,137,583 บาท เพื่อเป็นการพัฒนาศักยภาพด้านการท่องเที่ยวของจังหวัดกาญจนบุรีและเป็นประตูแรกที่จะนำนักท่องเที่ยวเข้าสู่เมืองกาญจน์ โดยศูนย์บริการนักท่องเที่ยวจะมีจุดพักรถ ร้านขายของฝากและของที่ระลึก ร้านขายของสินค้าพื้นเมือง (OTOP) ร้านขายกาแฟ บริการแผนที่ GPS เพื่อแนะนำสถานที่ท่องเที่ยวที่สำคัญ ซึ่งจังหวัดกาญจนบุรีเป็นจังหวัดที่มีศักยภาพทางการท่องเที่ยว มีสถานที่ท่องเที่ยวทางธรรมชาติที่สำคัญต่างๆ มากมาย ไม่ว่าจะเป็นน้ำตกต่าง ๆ สะพานข้ามแม่น้ำแคว โบราณสถานพระแท่นดงรัง โบราณสถานพงตึก หลวงพ่อดำ วัดตะคร้ำเอน ด่านเจดีย์สามองค์ ปราสาทเมืองสิงห์ และสถานที่สำคัญทางประวัติศาสตร์อีกหลายแห่งและข้อมูลการเดินทางไปยังแหล่งท่องเที่ยวต่างๆ ในจังหวัดกาญจนบุรี บริการห้องอ่านหนังสือ บริการห้องน้ำสะอาด เป็นต้น ซึ่งถือเป็นสถานที่ในการพักผ่อนหย่อนใจ สามารถอำนวยความสะดวกในด้านต่างๆ ให้นักท่องเที่ยวได้อย่างครบวงจร ถือเป็นจุดแรกที่จะสามารถดึงดูดให้นักท่องเที่ยวทั้งในและต่างประเทศได้แวะเข้ามาท่องเที่ยว พักผ่อน เลือกซื้อสินค้าและบริการของชุมชน ส่งผลให้ประชาชนในท้องถิ่น มีอาชีพ มีรายได้

เพิ่มขึ้น และจะทำให้สภาพเศรษฐกิจของจังหวัดกาญจนบุรีและของประชาชนในท้องถิ่นเทศบาลเมืองท่าเรือพระแท่น มีความคล่องตัวยิ่งขึ้น

2.1.4 ข้อมูลด้านสังคม

(1) การศาสนา ประเพณี ศิลปวัฒนธรรม

ประชาชนส่วนใหญ่นับถือศาสนาพุทธภายในเขตเทศบาลมีวัด 3 แห่ง คือ วัดท่าเรือ วัดใหม่เจริญผล และวัดตะคร้ำเอน มีมัสยิด 1 แห่ง โบสถ์คริสต์ 1 แห่ง

(2) บทบาท/การมีส่วนร่วมของประชาชน

เทศบาลได้จัดตั้งชุมชนย่อยเพื่อการพัฒนาครอบคลุมทั่วเขตเทศบาล จำนวนทั้งสิ้น 19 ชุมชน โดยในแต่ละชุมชนจะมีตัวแทนที่ประชาชนในชุมชนคัดเลือกเป็นประธานกรรมการชุมชน ชุมชนละ 1 คน และประธานกรรมการคัดเลือกเป็นกรรมการชุมชนอีก จำนวน 8 คน ให้มีหน้าที่ดูแลความทุกข์ สุข เดือดร้อนและเป็นองค์กรกลางในการติดต่อประสานงานระหว่างเทศบาลกับชุมชน ในการแก้ไขปัญหาและสนองตอบความต้องการของประชาชนในท้องถิ่น ตลอดจนให้ความร่วมมือกับเทศบาลในการจัดกิจกรรม/โครงการต่างๆ เช่น กิจกรรมประเพณีของท้องถิ่น เทศกาลกินเจ การจัดกิจกรรมวันสงกรานต์ วันเข้าพรรษา การจัดงานลอยกระทงและกิจกรรมอื่นๆ ที่เป็นการสนองตอบนโยบายของรัฐ โดยมีชุมชนดังต่อไปนี้

ลำดับที่	รายชื่อชุมชน	จำนวนครัวเรือน	จำนวนประชากร		รวม
			ชาย	หญิง	
1	ชุมชนริมน้ำ	171	225	278	503
2	ชุมชนหนองรี	214	381	426	807
3	ชุมชนส่งเสริมร่วมพัฒนา	450	502	548	1,050
4	ชุมชนตะคร้ำเอน	247	433	507	940
5	ชุมชนศาลเจ้าพ่อเขาแดง	114	217	225	442
6	ชุมชนทวีใจภักดี	608	685	726	1,411
7	ชุมชนบ้านคุ้มร่วมใจพัฒนา	296	444	459	903
8	ชุมชนใหม่ร่วมใจภักดี	199	290	322	612
9	ชุมชนวันแสนพัฒนา	173	224	244	468
10	ชุมชนใหม่เจริญผล	203	250	228	478
11	ชุมชนศาลเจ้าแม่ทับทิม	360	307	383	690
12	ชุมชนท่าเรือสามัคคี	220	184	247	431
13	ชุมชนใจกุศล	229	182	228	410
14	ชุมชนรถไฟ	172	163	175	338
15	ชุมชนร่วมจิตพัฒนา	130	128	161	289
16	ชุมชนรายน้ำใจ	148	174	190	364
17	ชุมชนสวนหลวง	376	443	493	936
18	ชุมชนชลประทาน	295	144	141	285
19	ชุมชนก้าวหน้าพัฒนา	171	210	227	437

(ข้อมูลประชากรแยกตามชุมชน : สำนักทะเบียนท้องถิ่นเทศบาลเมืองท่าเรือพระแท่น ณ วันที่ 31 พฤษภาคม 2558)

- การประชุมประชาคมเพื่อรับฟังความคิดเห็นของประชาชน

เทศบาลได้ดำเนินการจัดประชุมเวทีประชาคมระดับท้องถิ่น ในปีงบประมาณ พ.ศ. 2558 ขึ้นเมื่อวันที่ 23 - 30 เมษายน 2558 เพื่อเปิดโอกาสให้ประชาชนในเขตเทศบาลได้เข้ามามีส่วนร่วมในการเสนอปัญหา ความต้องการของชุมชน โดยใช้คณะกรรมการชุมชนเป็นกลไกหลักในการทบทวนแผนชุมชนปี 2558 เพื่อจัดทำแผนชุมชนปี 2559 ซึ่งเทศบาลเมืองท่าเรือพระแท่นร่วมกับคณะกรรมการสนับสนุนการจัดทำแผนคณะกรรมการพัฒนาเทศบาล คณะผู้บริหารท้องถิ่น สมาชิกสภาเทศบาล และพนักงานเทศบาลที่เกี่ยวข้องไปแจ้งแนวทางการพัฒนาท้องถิ่นให้ที่ประชุมประชาคมทราบ และรวบรวมข้อมูลปัญหาความต้องการที่เกิดขึ้นจากสภาพของชุมชนมาจัดทำโครงการ/กิจกรรมเพื่อบรรจุไว้ในร่างแผนพัฒนาเทศบาลสามปี และนำข้อมูลกำหนดประเด็นการพัฒนาและใช้ประกอบการจัดทำแผนยุทธศาสตร์การพัฒนาเทศบาล ในส่วนปัญหาข้อร้องเรียนต่างๆ เทศบาลได้ดำเนินการแก้ไขปัญหาเฉพาะหน้าให้แล้ว ในส่วนโครงการที่เกินศักยภาพของเทศบาลคือโครงการปรับปรุงถนนแสงชูโตสายเก่า เทศบาลได้จัดทำโครงการประสานแผนพัฒนาเสนอไปยังองค์การบริหารส่วนจังหวัดกาญจนบุรีเพื่อบูรณาการโครงการที่เกินขีดความสามารถของเทศบาล ซึ่งเทศบาลได้จัดเวทีประชาคมเมืองทุกชุมชน ดังนี้

ลำดับที่	รายชื่อชุมชน	สถานที่	วัน/เดือน/ปี
1	ศาลเจ้าแม่ทับทิม ริมน้ำ ใจกุศล ท่าเรือสามัคคี	โรงเจแข่งชีวิต	23 มี.ค. 58
2	ก้าวหน้าพัฒนา ใหม่ร่วมใจภักดี ตะคร้ำเอน ศาลเจ้าพ่อเขาแดง บ้านคุ้มร่วมใจพัฒนา ชลประทาน	ศาลาชุมชน บ้านคุ้มร่วมใจพัฒนา	25 มี.ค. 58
3	สวนหลวง ใหม่เจริญผล ส่งเสริมร่วมพัฒนา	ลานกีฬา ชุมชนส่งเสริมร่วมใจ พัฒนา	26 มี.ค. 58
4	ทวิใจภักดี วันเส้นพัฒนา หนองรี	ศาลาอเนกประสงค์ ชุมชนหนองรี	27 มี.ค. 58
5	รถไฟ รวมน้ำใจ ร่วมจิตพัฒนา	ลานกีฬา ชุมชนรวมน้ำใจ	30 มี.ค. 58

และในวันที่ 7 เมษายน 2558 เทศบาลได้จัดเวทีประชาคมเมืองระดับเทศบาลขึ้น เพื่อนำปัญหาความต้องการทั้งหมดที่ได้มาจากชุมชน มาพิจารณาจัดลำดับความสำคัญเร่งด่วนและจัดทำแผนชุมชนระดับเทศบาล พ.ศ. 2559 เพื่อนำข้อมูลไปประกอบการจัดทำแผนพัฒนาเทศบาลสามปี โดยสรุปไป

สรุปโครงการเร่งด่วนของชุมชนภายในเขตเทศบาลที่มาจากการประชาคม

ลำดับ ที่	ชุมชน	โครงการ	ผู้ดำเนินการ		
			ชุมชน ดำเนินการ เอง	เทศบาล สนับสนุน เป็น บางส่วน	เทศบาลหรือ หน่วยงานอื่น เป็น ผู้ดำเนินการ
1	ศาลเจ้าแม่ทับทิม	1. ปรับปรุงศาลา SML บริเวณหลังโรงรับ จำนำ เพื่อทำเป็นศูนย์เรียนรู้ชุมชน พร้อม ก่อสร้างลานกีฬาต้านยาเสพติดบริเวณ ด้านหน้าศาลาและติดตั้งไฟฟ้า			✓
		2. ส่งเสริมพัฒนาศักยภาพคนพิการ			✓
		3. สงเคราะห์เงินเบี้ยยังชีพผู้สูงอายุ และผู้ พิการ			✓
2	ใจกุศล	1. ติดตั้งระบบกล้องวงจรปิด แทนของเดิม 2 จุด และเพิ่ม จำนวน 2 จุด (บริเวณจาก ปากซอยแสงชูโต 25 ตลอดแนวผ่าน หมู่บ้าน และปากซอยแสงชูโต 23 ผ่าน หลังโรงเจ)			✓
		2. ปรับปรุงไฟฟ้าแสงสว่างในชุมชน บริเวณสี่แยกชุมชน			✓
		3. ติดตั้งระบบเสียงไร้สายบริเวณหมู่บ้าน ใหม่ใกล้วัดท่าเรือ			✓
		4. ปรับปรุงถนนพร้อมท่อระบายน้ำถนน แสงชูโต 23 ซอยแยกหลังโรงเจ ท่อไปสุด ในที่เอกชน (บ้านเพ็งผล)			✓
3	ท่าเรือสามัคคี	1. ปรับปรุงผิวจราจรบริเวณถนนแสงชูโต สายเก่าตลอดเส้นทาง			✓
4	ริมน้ำ	1. จัดหายามท้องถื่นรักษาความปลอดภัย ในชีวิตและทรัพย์สิน (กองทุนแม่ของ แผ่นดิน)			✓
		2. ติดตั้งระบบกล้องวงจรปิด			✓
5	ชลประทาน	1. ทำรั้วกั้นริมคลองถนนชลประทานฝั่ง ซ้าย 12			✓
		2. ติดตั้งกระจกุนทางสามแยก จำนวน 4 แห่ง ดังนี้ (1) สามแยกบริเวณบ้านพักที่สำนักงาน (2) ทางขึ้นถนนใหญ่หน้าสำนักงานตรง ป้อมยาม			✓

ลำดับ ที่	ชุมชน	โครงการ	ผู้ดำเนินการ		
			ชุมชน ดำเนินการ เอง	เทศบาล สนับสนุน เป็น บางส่วน	เทศบาลหรือ หน่วยงานอื่น เป็น ผู้ดำเนินการ
5	ชลประทาน (ต่อ)	(3) ป้ายชุมชน (4) ทางลงบ้านคุณอัมพร (ที่ปล่อยปลา)			✓
		3. ติดตั้งไฟฟ้าแสงสว่างบริเวณสนาม กีฬาทั้ง 2 แห่ง			✓
		4. ก่อสร้างถนนพร้อมท่อระบายน้ำใน ชุมชนซอย 1-10 (ข้างคลองชลประทาน)			✓
		5. ขยายเขตท่อน้ำประปา (บริเวณหลัง ชลประทาน กลุ่มร้อยพวงมาลัย)			✓
6	บ้านคูร่วมใจพัฒนา	1. จัดทำราวกันขอบถนนสะท้อนแสง บริเวณทางขึ้น-ทางลงสะพานโพธิ์พิพิธ ฝั่งโรงเรียนอนุชนศึกษา			✓
		2. ขุดลอกคลองตั้งแต่บ้านโก้เหมียวไป จนถึงบริเวณทางเชื่อมได้สะพานคู่			✓
7	ก้าวหน้าพัฒนา	1. ซ่อมแซมถนนพร้อมวางท่อระบายน้ำ ถนนพระแท่น 11			✓
8	ใหม่ร่วมใจภักดิ์	1. ปรับปรุงถนนพร้อมท่อระบายน้ำและ ติดตั้งไฟฟ้า ซอยแสงประทีป			✓
9	ศาลเจ้าพ่อเขาแดง	1. ปรับปรุงสร้างรางระบายน้ำ (หรือทำ พื้นใหม่) พร้อมก่อสร้างห้องน้ำบริเวณ ศาลาอเนกประสงค์			✓
		2. ติดตั้งป้ายเตือนระวังทางโค้งบริเวณ ทางโค้งศาลเจ้าพ่อเขาแดง (ระวังโค้ง อันตราย)			✓
10	ตะคร้ำเอน	1. วางท่อระบายน้ำบริเวณหน้าวัด ตะคร้ำเอนถึงถนนตะคร้ำเอน 11			✓
		2. ปรับภูมิทัศน์บริเวณถนนตะคร้ำเอน (ตั้งแต่หน้าซุ้มถึงสามแยกชุมชนบ้านคู้) พร้อมทำซุ้มและติดตั้งป้ายชุมชนตะคร้ำ เอน			✓
		3. ก่อสร้างศาลาชุมชนตะคร้ำเอน			✓
11	สวนหลวง	1. ติดตั้งระบบกล้องวงจรปิด			✓
		2. ก่อสร้างท่อระบายน้ำถนนแสงชูโต ใหม่ 1			✓

ลำดับ ที่	ชุมชน	โครงการ	ผู้ดำเนินการ		
			ชุมชน ดำเนินการ เอง	เทศบาล สนับสนุน เป็น บางส่วน	เทศบาลหรือ หน่วยงานอื่น เป็น ผู้ดำเนินการ
11	สวนหลวง (ต่อ)	3. ก่อสร้างท่อระบายน้ำถนนข้างสวน เฉลิมพระเกียรติ ร.9			✓
		4. ขยายผิวจราจรถนนข้างสวนหลวง ร.9			✓
12	ส่งเสริมร่วมพัฒนา	1. ติดตั้งระบบกล้องวงจรปิด			✓
		2. จัดระเบียบร้านค้า การจอดรถ และ การจราจร			✓
		3. ปรับปรุงถนนเส้นทางรถไฟ			✓
13	ใหม่เจริญผล	1. บดอัดถนนพร้อมทำร่องระบายน้ำ บริเวณเลียบบทางรถไฟสุดหลังโรงเรียน วัดใหม่เจริญผล			
		2. ก่อสร้างที่ทำการชุมชน (งบ SML)	✓		
		3. ติดตั้งระบบกล้องวงจรปิด			✓
14	หนองรี	1. ปรับปรุงอาคารอเนกประสงค์พร้อม และปรับปรุงศาลาชุมชนพร้อมสร้าง ห้องน้ำ			✓
		2. ลอกคลอง			✓
		3. ติดตั้งระบบอินเทอร์เน็ตไร้สาย (wi-fi)			✓
		4. วางท่อประปาถนนแสงชูโต			✓
15	วันเส้นพัฒนา	1. ลอกคลองเลียบบทางรถไฟตั้งแต่หลังที่ ทำการชุมชนไปจนถึงซอยแสงชูโต 16			✓
16	ทิวใจกักดี	1. ปรับปรุงทางลงน้ำจากผิวถนนลงท่อ บริเวณถนนรถไฟ 4 หน้าชุมชน			✓
		2. วางท่อระบายน้ำลอดทางรถไฟ ถนน รถไฟ 3 เชื่อมต่อถนนรถไฟ 4			✓
		3. ติดตั้งระบบกล้องวงจรปิด			✓
		4. ติดกระจกโค้งตรงสามแยก ถนนพระ แท่น 1 และพระแท่น 3 ซอยร้านนนท์ กำแพงสุสาน			✓
17	ร่วมจิตพัฒนา	1. ปรับปรุงหลังคาตลาดยายอยู่			✓
		2. ติดตั้งป้ายชื่อชุมชน			✓
18	รายน้าใจ	1. ปรับปรุงถนนบริเวณทางข้ามทาง รถไฟ			✓

ลำดับ ที่	ชุมชน	โครงการ	ผู้ดำเนินการ		
			ชุมชน ดำเนินการ เอง	เทศบาล สนับสนุน เป็น บางส่วน	เทศบาลหรือ หน่วยงานอื่น เป็น ผู้ดำเนินการ
19	รถไฟ	1. ติดตั้ง/ดูแลระบบกล้องวงจรปิดให้ใช้งานได้ตลอดเวลา			✓
		2. ก่อสร้างท่อระบายน้ำหลังร้านหมอปริญญาจนถึงหน้าบ้านหมอเส็ง			✓

- การสำรวจและจัดเก็บข้อมูลเพื่อการจัดทำแผนพัฒนาและ/หรือการใช้ข้อมูล จปฐ.

เทศบาลได้ดำเนินการสำรวจและจัดเก็บข้อมูลพื้นฐานขององค์กรปกครองส่วนท้องถิ่น ปี 2558 ของครัวเรือนทั่วทั้งเขตเทศบาล เพื่อนำข้อมูลมาใช้ประกอบการจัดทำแผนพัฒนาเทศบาลและเพื่อจะได้พัฒนาหมู่บ้าน/ชุมชนได้อย่างมีประสิทธิภาพและแก้ไขปัญหาได้ตรงตามความต้องการของประชาชน โดยแต่งตั้งคณะทำงานบริหารการจัดเก็บข้อมูลและผู้จัดเก็บข้อมูลพื้นฐาน โดยคัดเลือกอาสาสมัครเพื่อจัดเก็บข้อมูลพิจารณาจากผู้นำชุมชนหรือ อาสาสมัครสาธารณสุข และได้มีการประชุมเพื่อชี้แจงผู้จัดเก็บและบันทึกข้อมูลโดยให้รับผิดชอบจัดเก็บทุกครัวเรือนแล้วประมวลผลข้อมูลเป็นภาพรวมของท้องถิ่น โดยได้เริ่มสำรวจข้อมูลตั้งแต่เดือนมกราคม 2558 ซึ่งได้ข้อมูลมาทั้งสิ้น จำนวน 14 ชุมชน โดยสรุปผลการจัดเก็บข้อมูลพื้นฐานภาพรวมของเทศบาลเมืองท่าเรือพระแท่น ได้ดังนี้

หมวดที่ 1 สุขภาพดี (คนไทยมีสุขภาพและอนามัย) มี 7 ตัวชี้วัด ดังนี้

1. เด็กแรกเกิดมีน้ำหนักไม่น้อยกว่า 2,500 กรัม ผ่านเกณฑ์ทั้งหมด 4 คน (100%)
2. เด็กแรกเกิดถึง 12 ปี ได้รับการฉีดวัคซีนป้องกันโรคครบตามตารางสร้างเสริมภูมิคุ้มกันโรค ผ่านเกณฑ์ทั้งหมด 504 คน (100%)
3. เด็กแรกเกิดได้กินนมแม่อย่างเดียวยังน้อย 6 เดือนแรกติดต่อกัน ผ่านเกณฑ์ 2 คน (50%) ไม่ผ่านเกณฑ์ 2 คน (50%)
4. ทุกคนในครัวเรือนกินอาหารถูกสุขลักษณะ และปลอดภัย ผ่านเกณฑ์ทั้งหมด 1,255 ครัวเรือน (100%)
5. คนในครัวเรือนมีการใช้ยาเพื่อบำบัด บรรเทาอาการเจ็บป่วยเบื้องต้นอย่างเหมาะสม ผ่านเกณฑ์ทั้งหมด 1,255 ครัวเรือน (100%)
6. คนอายุ 35 ปีขึ้นไป ได้รับการตรวจสุขภาพประจำปีเพื่อคัดกรองความเสี่ยง ผ่านเกณฑ์ 2,626 คน (96.69%) ไม่ผ่านเกณฑ์ 90 คน (3.31%)
7. คนอายุ 6 ปีขึ้นไป ออกกำลังกายอย่างน้อยสัปดาห์ละ 3 วันๆ ละ 30 นาที ผ่านเกณฑ์ 3,924 คน (92.00%) ไม่ผ่านเกณฑ์ 341 คน (8.00%)

หมวดที่ 2 มีบ้านอาศัย (คนไทยมีบ้านอาศัยและสภาพแวดล้อมเหมาะสม) มี 8 ตัวชี้วัด ดังนี้

8. ครัวเรือนมีความมั่นคงในที่อยู่อาศัย และบ้านมีสภาพคงทนถาวร ผ่านเกณฑ์ 1,236 ครัวเรือน (98.49%) ไม่ผ่านเกณฑ์ 19 ครัวเรือน (1.51%)
9. ครัวเรือนมีน้ำสะอาดสำหรับดื่มและบริโภคเพียงพอตลอดปี ผ่านเกณฑ์ทั้งหมด 1,255 ครัวเรือน (100.00%)
10. ครัวเรือนมีน้ำใช้เพียงพอตลอดปี ผ่านเกณฑ์ทั้งหมด 1,255 ครัวเรือน (100%)

11. ครั้วเรือนมีการจัดบ้านเรือนเป็นระเบียบเรียบร้อย สะอาด ถูกสุขลักษณะ ผ่านเกณฑ์ 1,238 ครั้วเรือน (98.65%) ไม่ผ่านเกณฑ์ 17 ครั้วเรือน (1.35%)
12. ครั้วเรือนไม่ถูกรบกวนจากมลพิษ ผ่านเกณฑ์ทั้งหมด 1,255 ครั้วเรือน (100%)
13. ครั้วเรือนมีการป้องกันอุบัติเหตุอย่างถูกวิธี ผ่านเกณฑ์ทั้งหมด 1,255 ครั้วเรือน (100%)
14. ครั้วเรือนมีความปลอดภัยในชีวิตและทรัพย์สิน ผ่านเกณฑ์ทั้งหมด 1,255 ครั้วเรือน (100%)
15. ครอบครัวมีความอบอุ่น ผ่านเกณฑ์ทั้งหมด 1,255 ครั้วเรือน (100%)
- หมวดที่ 3 ฝึกฝนการศึกษา (คนไทยมีการศึกษาที่เหมาะสม) มี 5 ตัวชี้วัด**
16. เด็กอายุ 3-5 ปีเต็มได้รับการเลี้ยงดูเตรียมความพร้อมก่อนวัยเรียน ผ่านเกณฑ์ 117 คน (99.15%) ไม่ผ่านเกณฑ์ 1 คน (0.85%)
17. เด็กอายุ 6-14 ปี ได้รับการศึกษาภาคบังคับ 9 ปี ผ่านเกณฑ์ทั้งหมด 413 คน (100%)
18. เด็กจบชั้น ม.3 ได้เรียนต่อชั้น ม.4 หรือเทียบเท่า ผ่านเกณฑ์ทั้งหมด 32 คน (100%)
19. เด็กจบการศึกษาบังคับ 9 ปี ที่ไม่ได้เรียนต่อและยังไม่มียานทำ ได้รับการฝึกอบรมด้านอาชีพ-คน
20. คนอายุ 15-60 ปีเต็ม อ่าน เขียนภาษาไทย และคิดเลขอย่างง่ายได้ ผ่านเกณฑ์ 2,931 คน (99.15%) ไม่ผ่านเกณฑ์ 25 คน (0.85%)
- หมวดที่ 4 รายได้ก้าวหน้า (คนไทยมีงานทำและมีรายได้) มี 4 ตัวชี้วัด**
21. คนอายุ 15-60 ปีเต็ม มีอาชีพและมีรายได้ ผ่านเกณฑ์ 2,405 คน (93.43%) ไม่ผ่านเกณฑ์ 169 คน (6.57%)
22. คนอายุมากกว่า 60 ปี เพิ่มขึ้น มีอาชีพและมีรายได้ ผ่านเกณฑ์ 512 คน (57.9%) ไม่ผ่านเกณฑ์ 372 คน (42.08%)
23. คนในครั้วเรือนมีรายได้เฉลี่ยไม่น้อยกว่าคนละ 30,000 บาทต่อปี ผ่านเกณฑ์ 1,254 ครั้วเรือน (99.92%) ไม่ผ่านเกณฑ์ 1 ครั้วเรือน (0.08%)
24. ครั้วเรือนมีการเก็บออมเงิน ผ่านเกณฑ์ทั้งหมด 1,255 ครั้วเรือน (100%)
- หมวดที่ 5 plugged ค่านิยมไทย (คนไทยประพฤติดีและมีคุณธรรม) มี 6 ตัวชี้วัด**
25. คนในครั้วเรือนไม่ดื่มสุรา (ยกเว้นการดื่มเป็นครั้งคราว) ผ่านเกณฑ์ 4,207 คน (95.01%) ไม่ผ่านเกณฑ์ 221 คน (4.99%)
26. คนในครั้วเรือนไม่สูบบุหรี่ ผ่านเกณฑ์ 4,227 คน (95.46%) ไม่ผ่านเกณฑ์ 201 คน (4.54%)
27. คนอายุ 6 ปีขึ้นไป ปฏิบัติกิจกรรมทางศาสนาอย่างน้อยสัปดาห์ละ 1 ครั้ง ผ่านเกณฑ์ทั้งหมด 4,011คน (94.04%) ไม่ผ่านเกณฑ์ 254 คน (5.96%)
28. คนสูงอายุ ได้รับการดูแลจากคนในครั้วเรือน หมู่บ้าน/ชุมชน หรือภาครัฐ ผ่านเกณฑ์ 886 คน (100%)
29. คนพิการ ได้รับการดูแลจากคนในครั้วเรือน หมู่บ้าน/ชุมชน หรือภาครัฐ ผ่านเกณฑ์ทั้งหมด 42 คน (100%)
30. คนในครั้วเรือนมีส่วนร่วมทำกิจกรรมสาธารณะเพื่อประโยชน์ของชุมชน ผ่านเกณฑ์ 1,168 ครั้วเรือน (93.07%) ไม่ผ่านเกณฑ์ 87 ครั้วเรือน (6.93%)

(3) การสงเคราะห์และส่งเสริมสวัสดิการของประชาชน

เทศบาลได้รับการถ่ายโอนภารกิจกิจกรรมบริการสาธารณะจากกรมประชาสงเคราะห์ (เดิม) ในภารกิจด้านการสงเคราะห์เบี้ยยังชีพผู้สูงอายุ คนพิการ และผู้ป่วยเอดส์ ตามระเบียบกระทรวงมหาดไทย ว่าด้วยการจ่ายเงินสงเคราะห์เพื่อการยังชีพขององค์กรปกครองส่วนท้องถิ่น พ.ศ. 2548 ซึ่งปัจจุบันมีจำนวน ผู้สูงอายุ คนพิการ และผู้ป่วยเอดส์ ที่ได้รับเบี้ยยังชีพ ดังนี้

ผู้สูงอายุ ที่มีอายุระหว่าง 60 - 69 ปี	จำนวน	1,032 ราย	ละ	600 บาท/เดือน
ผู้สูงอายุ ที่มีอายุระหว่าง 70 - 79 ปี	จำนวน	499 ราย	ละ	700 บาท/เดือน
ผู้สูงอายุ ที่มีอายุระหว่าง 80 - 89 ปี	จำนวน	1,032 ราย	ละ	800 บาท/เดือน
ผู้สูงอายุ ที่มีอายุ 90 ปี ขึ้นไป	จำนวน	1,032 ราย	ละ	1,000 บาท/เดือน
ผู้พิการ	จำนวน	187	ราย	ละ 800 บาท/เดือน
ผู้ป่วยเอดส์	จำนวน	5	ราย	ละ 500 บาท/เดือน

ในปีงบประมาณ พ.ศ. 2557 ตามนโยบายของรัฐบาลที่ต้องการลดความเหลื่อมล้ำของสังคม และการสร้างโอกาสการเข้าถึงบริการของรัฐ ความเหลื่อมล้ำในสังคมเป็นอีกสาเหตุหนึ่งของปัญหาความขัดแย้ง และความเดือดร้อนทั้งหลายของประชาชน จึงมีนโยบายพัฒนาระบบการคุ้มครองทางสังคม ระบบการออม และระบบสวัสดิการชุมชนให้มีประสิทธิภาพและมีความยั่งยืนมากยิ่งขึ้น จึงจัดสรรเบี้ยยังชีพให้แก่ผู้สูงอายุที่มี อายุ 60 ปีขึ้นไป โดยให้ถือปฏิบัติตามระเบียบคณะกรรมการผู้สูงอายุแห่งชาติว่าด้วยหลักเกณฑ์การจ่ายเงินเบี้ย ยังชีพผู้สูงอายุ พ.ศ. 2552 ซึ่งมีผู้สูงอายุที่แสดงความจำนงขอขึ้นทะเบียนเพื่อขอรับการสงเคราะห์ จำนวนทั้งสิ้น 162 ราย และผู้พิการ 25 ราย

(4) สถิติและข้อมูลเกี่ยวกับการเลือกตั้งสมาชิกสภาท้องถิ่นและผู้บริหารท้องถิ่น

การเลือกตั้งสมาชิกสภาท้องถิ่น

เมื่อวันที่ 18 มกราคม 2552

สมาชิกสภาท้องถิ่น

จำนวนผู้มีสิทธิเลือกตั้ง	รวม	9,039	คน
แยกเป็น	ชาย	4,144	คน
	หญิง	4,895	คน
จำนวนผู้มาใช้สิทธิเลือกตั้งรวม		6,093	คน
	คิดเป็นร้อยละ	67.41	ของผู้มีสิทธิเลือกตั้ง

การเลือกตั้งผู้บริหารท้องถิ่น

เมื่อวันที่ 27 กันยายน 2552

จำนวนผู้มีสิทธิเลือกตั้ง	รวม	8,985	คน
แยกเป็น	ชาย	4,127	คน
	หญิง	4,858	คน
จำนวนผู้มาใช้สิทธิเลือกตั้งรวม		6,438	คน
	คิดเป็นร้อยละ	71.65	ของผู้มีสิทธิเลือกตั้ง

การเลือกตั้งสมาชิกสภาท้องถิ่น (แทนตำแหน่งที่ว่าง)

เมื่อวันที่ 1 เมษายน 2555

สมาชิกสภาท้องถิ่น

จำนวนผู้มีสิทธิเลือกตั้ง	รวม	3,010	คน
แยกเป็น	ชาย	1,336	คน
	หญิง	1,674	คน
จำนวนผู้มาใช้สิทธิเลือกตั้งรวม		1,816	คน
	คิดเป็นร้อยละ	60.33	ของผู้มีสิทธิเลือกตั้ง

การเลือกตั้งสมาชิกสภาท้องถิ่น

เมื่อวันที่ 3 มีนาคม 2556

สมาชิกสภาท้องถิ่น

จำนวนผู้มีสิทธิเลือกตั้ง	รวม	9,210	คน
แยกเป็น	ชาย	4,259	คน
	หญิง	4,951	คน
จำนวนผู้มาใช้สิทธิเลือกตั้งรวม		7,086	คน
	คิดเป็นร้อยละ	76.94	ของผู้มีสิทธิเลือกตั้ง

การเลือกตั้งผู้บริหารท้องถิ่น

เมื่อวันที่ 10 พฤศจิกายน 2556

จำนวนผู้มีสิทธิเลือกตั้ง	รวม	9,157	คน
แยกเป็น	ชาย	4,229	คน
	หญิง	4,928	คน
จำนวนผู้มาใช้สิทธิเลือกตั้งรวม		6,918	คน
	คิดเป็นร้อยละ	75.55	ของผู้มีสิทธิเลือกตั้ง

2.2 ข้อมูลเกี่ยวกับศักยภาพของเทศบาล

2.2.1 โครงสร้างและกระบวนการบริหารงานบุคคล

องค์กรการบริหารงานของเทศบาล ประกอบด้วย สภาเทศบาลและนายกเทศมนตรี โดยมีสมาชิกสภาเทศบาล ทำหน้าที่ในฐานะสมาชิกสภานิติบัญญัติ มาจากการเลือกตั้งโดยตรงของประชาชน จำนวน 18 คน ซึ่งสมาชิกสภาเทศบาลได้คัดเลือกกันเองเป็นประธานสภาเทศบาล 1 คน รองประธานสภาเทศบาล 1 คน ทำหน้าที่ควบคุมดูแลและรับผิดชอบในการบริหารงานของสภาเทศบาล ส่วนคณะผู้บริหารท้องถิ่น ประกอบด้วย นายกเทศมนตรี 1 คน มาจากการเลือกตั้งโดยตรงของประชาชน นอกจากนี้นายกเทศมนตรีได้แต่งตั้งรองนายกเทศมนตรี เป็นผู้ช่วยเหลือในการบริหารงาน จำนวน 3 คน แต่งตั้งที่ปรึกษานายกเทศมนตรี จำนวน 2 คน และเลขานุการนายกเทศมนตรี 1 คน

นอกจากนี้ยังมีฝ่ายข้าราชการประจำเป็นผู้ที่นำนโยบายการบริหารมาสู่การปฏิบัติโดยมีปลัดเทศบาลเป็นผู้บังคับบัญชาข้าราชการประจำสูงสุด ประกอบด้วย พนักงานเทศบาล ลูกจ้างประจำ และพนักงานจ้างแยกได้ดังนี้

พนักงานเทศบาล รวมทั้งสิ้น	จำนวน	61	คน ประกอบด้วย
พนักงานเทศบาลสามัญ	จำนวน	54	คน
พนักงานครูเทศบาล	จำนวน	7	คน
ลูกจ้างประจำ รวมทั้งสิ้น	จำนวน	27	คน
พนักงานจ้าง รวมทั้งสิ้น	จำนวน	95	คน ประกอบด้วย
พนักงานจ้างตามภารกิจ	จำนวน	31	คน
พนักงานจ้างทั่วไป	จำนวน	64	คน

(ข้อมูล ณ วันที่ 30 มิถุนายน 2558)

ส่วนราชการของเทศบาลเมืองท่าเรือพระแท่น ตามประกาศคณะกรรมการพนักงานเทศบาล (ก.ท.จ.) ได้กำหนดไว้ประกอบด้วย 9 ส่วนราชการ คือ

1) สำนักปลัดเทศบาล มีหน้าที่ดูแลงานด้านราชการทั่วไปของเทศบาลฯ กำกับและเร่งรัดการปฏิบัติงานของส่วนราชการให้เป็นไปตามแนวนโยบายและแผนการปฏิบัติงานของเทศบาล ซึ่งยังครอบคลุมไปถึงการบริหารงานธุรการ สารบรรณของเทศบาล งานดูแลรักษา จัดเตรียมและให้บริการเรื่องสถานที่ วัสดุ อุปกรณ์ การติดต่อ และอำนวยความสะดวกในด้านต่าง ๆ การให้บริการและย้ายที่อยู่ งานเทศกิจ รวมไปถึงงานป้องกันและบรรเทาสาธารณภัย

2) กองคลัง มีหน้าที่ดูแลรับผิดชอบเกี่ยวกับการจ่ายเงิน รับเงิน การนำส่งเงิน การเก็บรักษาเงิน เอกสารทางการเงิน การตรวจสอบใบสำคัญฎีกา งานเกี่ยวกับเงินเดือน ค่าจ้าง ค่าตอบแทน เงินบำเหน็จ บำนาญ รวมถึงยังมีหน้าที่ดูแลงานเกี่ยวกับการจัดทำงบประมาณฐานะทางการเงิน การจัดสรรเงินต่าง ๆ การจัดทำบัญชีทุกประเภท การควบคุมรายได้รายจ่าย และงานการพัสดุของเทศบาลฯ อีกทั้งยังรวมถึงการจัดเก็บภาษีในท้องถิ่นอีกด้วยซึ่งรายได้ทั้งหมดก็จะนำกลับไปจัดสรรงบประมาณในงานพัฒนาท้องถิ่น

3) กองการศึกษา มีหน้าที่บริหารงานศึกษา และพัฒนาระบบการศึกษาทั้งการศึกษาในระบบ นอกระบบ และการศึกษาตามอัธยาศัย โดยมีงานธุรการ งานบริหารวิชาการ รวมถึงการส่งเสริมงานด้านกีฬา และนันทนาการให้แก่เด็กและเยาวชน และการส่งเสริมการทำนุบำรุงศาสนา อนุรักษ์วัฒนธรรม ประเพณีและภูมิปัญญาท้องถิ่น

4) กองช่าง มีหน้าที่ดำเนินการเกี่ยวกับงานโยธา งานบำรุงรักษาทางบกและทางระบายน้ำสวนสาธารณะ งานสำรวจและแบบแผน งานสถาปัตยกรรม งานผังเมืองและงานสาธารณูปโภค งานควบคุมการก่อสร้างอาคาร เพื่อความเป็นระเบียบเรียบร้อยของบ้านเมือง การควบคุมการก่อสร้างและซ่อมบำรุง งานควบคุมเครื่องจักรกล และยานพาหนะ งานเกี่ยวกับไฟฟ้าและงานอื่นที่ได้รับมอบหมาย

5) กองสาธารณสุขและสิ่งแวดล้อม มีหน้าที่แนะนำช่วยเหลือด้านการเจ็บป่วยของประชาชนการส่งเสริมสุขภาพและอนามัย การให้ความรู้และป้องกันการเกิดโรคติดต่อ งานสุขาภิบาลอนามัยสิ่งแวดล้อม การรักษาความสะอาด และงานสัตวแพทย์ รวมถึงเพื่ออนุรักษ์ทรัพยากรธรรมชาติให้เกิดความสวยงาม

6) กองวิชาการและแผนงาน มีหน้าที่ในการวิเคราะห์นโยบายและแผน เพื่อประกอบการกำหนดนโยบาย จัดทำแผน และการติดตามประเมินผลการดำเนินงานตามแผน การจัดทำงบประมาณรายจ่าย ประจำปี งานทางกฎหมายที่เกี่ยวกับการวินิจฉัยปัญหาข้อกฎหมาย ร่างและพิจารณาตรวจร่างเทศบัญญัติ กฎ ระเบียบ ข้อบังคับ การจัดทำนิติกรรม รวบรวมข้อเท็จจริง พยานหลักฐาน เพื่อดำเนินการตามกฎหมายงานสอบสวนตรวจพิจารณา ดำเนินการเกี่ยวกับวินัยพนักงานเทศบาล และการร้องทุกข์หรืออุทธรณ์ และยังมีหน้าที่ในด้านการเผยแพร่ประชาสัมพันธ์ข้อมูลข่าวสารของเทศบาล

7) กองสวัสดิการสังคม มีหน้าที่ในการให้บริการประชาชนด้านสังคมสงเคราะห์ การจัดระเบียบของชุมชนให้มีความเป็นระเบียบเรียบร้อย การส่งเสริมและพัฒนาอาชีพชุมชนในเขตเทศบาล เป็นที่เลี้ยงคอยให้คำแนะนำและดูแลชุมชน จำนวน 19 ชุมชน

8) กองการประปา มีหน้าที่ในการควบคุมดูแลและรับผิดชอบการปฏิบัติงานการผลิต และจัดจำหน่ายให้บริการเพื่อการอุปโภคบริโภคในเขตเทศบาล ปรับปรุงและขยายเขตการให้บริการน้ำประปาแก่ประชาชน ให้เพียงพอและทั่วถึงทุกพื้นที่ ตลอดจนเตรียมน้ำให้เพียงพอต่อท่อธารดับเพลิง

9) หน่วยงานตรวจสอบภายใน มีหน้าที่รับผิดชอบงานตรวจสอบภายในของหน่วยงานต่าง ๆ ในด้านงบประมาณ บัญชี การเงินและพัสดุ ติดต่อประสานงาน วางแผน มอบหมายงาน ควบคุม ตรวจสอบ ให้คำปรึกษาแนะนำ ปรับปรุงแก้ไขและติดตามประเมินผล

แผนภูมิโครงสร้างการแบ่งส่วนราชการของเทศบาลเมืองท่าเรือพระเทพ

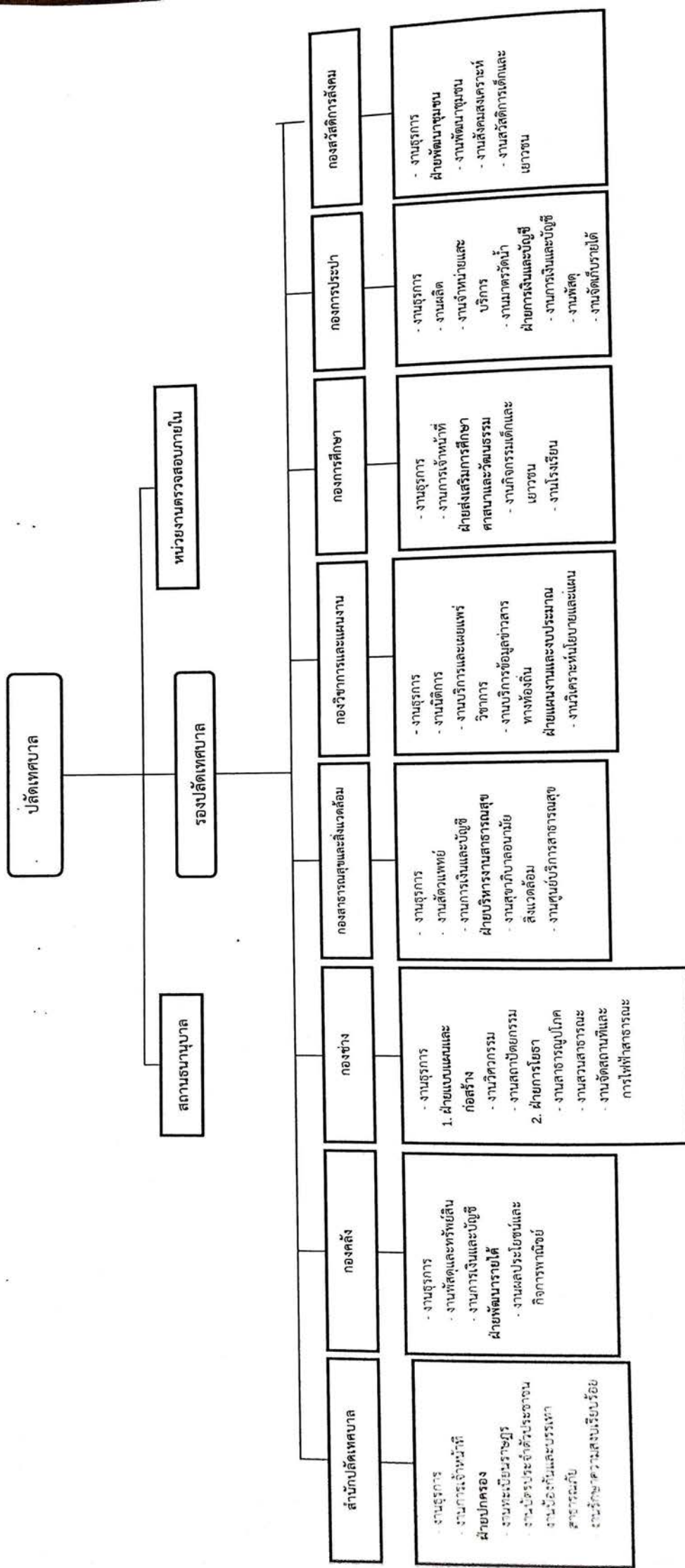

2.2.2 งบประมาณ

เทศบาลเมืองท่าเรือพระแท่นมีแหล่งที่มาของรายรับ และรายจ่ายหลายประเภท ดังนี้

(1) ด้านรายรับ

ตารางสถิติแสดงรายรับจริง ปีงบประมาณ 2555 - 2557

รายรับ	ปี 2555	ปี 2556	ปี 2557
รายได้จัดเก็บ			
หมวดภาษีอากร	4,232,134.25	4,768,006.70	5,024,584.70
หมวดค่าธรรมเนียม ค่าปรับและใบอนุญาต	1,499,917.85	1,931,847.28	871,842.74
หมวดรายได้จากทรัพย์สิน	1,651,793.85	1,933,795.52	1,910,460.90
หมวดรายได้จากสาธารณูปโภคและการพาณิชย์	790,386.14	734,377.51	725,708.67
หมวดรายได้เบ็ดเตล็ด	457,460.01	516,735.25	462,826.00
รวมรายได้จัดเก็บเอง	8,631,692.10	9,884,762.26	8,995,4230.01
รายได้ที่รัฐบาลเก็บแล้วจัดสรรให้องค์กรปกครองส่วนท้องถิ่น			
หมวดภาษีจัดสรร	54,950,624.98	58,982,216.38	61,378,756.69
รวมรายได้ที่รัฐบาลเก็บแล้วจัดสรรให้องค์กรปกครองส่วนท้องถิ่น	54,950,624.98	58,982,216.38	61,378,756.69
รายได้ที่รัฐบาลอุดหนุนให้องค์กรปกครองส่วนท้องถิ่น			
หมวดเงินอุดหนุนทั่วไป	17,251,921.00	22,475,504.00	22,068,644.00
รวมรายได้ที่รัฐบาลอุดหนุนให้องค์กรปกครองส่วนท้องถิ่น	17,251,921.00	22,475,504.00	22,068,644.00
รวม	80,834,238.08	91,342,482.64	92,442,823.70

(2) ด้านรายจ่าย

ตารางสถิติแสดงรายจ่ายจริง ปีงบประมาณ 2555 - 2557

รายจ่าย	ปี 2555	ปี 2556	ปี 2557
จ่ายจากงบประมาณ			
งบกลาง	5,344,433.55	3,488,571.54	3,272,216.83
งบบุคลากร (หมวดเงินเดือน ค่าจ้างประจำและค่าจ้างชั่วคราว)	30,649,027.07	30,383,921.72	34,478,774.37
งบดำเนินการ (หมวดค่าตอบแทน วัสดุและหมวดค่าสาธารณูปโภค)	25,021,156.85	34,810,528.02	32,341,802.47
งบลงทุน (หมวดค่าครุภัณฑ์ ที่ดินและสิ่งก่อสร้าง)	13,283,107.00	5,912,095.86	14,917,614.12
งบรายจ่ายอื่น (หมวดรายจ่ายอื่น)	-	25,000.00	1,306,161.00
งบเงินอุดหนุน (หมวดเงินอุดหนุน)	2,568,000.00	2,616,400.00	4,058,021.09
รวมจ่ายจากงบประมาณ	76,865,724.05	77,236,517.14	90,374,589.88

(3) การดำเนินกิจการพาณิชย์ของเทศบาล

เทศบาลเมืองท่าเรือพระแท่น ได้ดำเนินกิจการเทศพาณิชย์ 2 ประเภท ได้แก่

(3.1) กิจการสถานธนาขมูล (โรงรับจำนำ) มีจำนวน 1 แห่ง สามารถให้บริการประชาชนด้วยการรับจำนำทรัพย์สิน ให้บริการจำหน่ายทรัพย์สินหลุด เพื่อช่วยเหลือคนยากจนขัดสนเงินทองให้ประชาชนมีเงินทุนหมุนเวียนนำไปบรรเทาความเดือดร้อนเฉพาะหน้า หรือลงทุนในกิจการขนาดย่อมได้

(3.2) กิจการประปา มีหน้าที่ในการให้บริการน้ำประปา เพื่ออุปโภคบริโภค ปรับปรุงซ่อมแซม บำรุงรักษาและขยายเขตการให้บริการน้ำประปาให้เพียงพอและทั่วถึง

2.2.3 เครื่องมือและอุปกรณ์

เทศบาลเมืองท่าเรือพระแท่น มีเครื่องมือและอุปกรณ์ในการปฏิบัติงานโดยย่อ ดังนี้

ลำดับที่	รายการ	จำนวน
1	เครื่องคอมพิวเตอร์พร้อมอุปกรณ์	38 เครื่อง
2	เครื่องพิมพ์ (Printer)	32 เครื่อง
3	เครื่องโทรสาร	2 เครื่อง
4	รถยนต์	15 คัน
5	รถจักรยานยนต์	14 คัน
6	เครื่องโทรศัพท์	11 เครื่อง
7	เครื่องพิมพ์ดีด	12 เครื่อง
8	กล้องถ่ายรูปดิจิตอล	15 เครื่อง
9	เครื่องเล่นวีดีโอ	4 เครื่อง
10	เครื่องตัดหญ้า	20 เครื่อง
11	เครื่องขัดพื้น	1 เครื่อง
12	รถตู้โดยสาร	2 คัน
13	เครื่องสำรองไฟ	17 เครื่อง
14	เครื่องทำน้ำเย็น	11 เครื่อง
15	เครื่องดูดฝุ่น	2 เครื่อง
16	เครื่องคอมพิวเตอร์แบบกระเป๋าหิ้ว	5 เครื่อง
17	เครื่องบันทึกการถอดเทป	4 เครื่อง
18	กล้องถ่ายวีดีโอ	2 เครื่อง
19	เครื่องกระจายเสียง	2 เครื่อง
20	เครื่องกระจายเสียงแบบไร้สาย	2 เครื่อง
21	เครื่องโปรเจคเตอร์	2 เครื่อง
22	เครื่องพิมพ์สำเนาดิจิตอล	1 เครื่อง
23	เครื่องสูบน้ำ	8 เครื่อง
24	เครื่องตัดแต่งกิ่งไม้	4 เครื่อง
25	เครื่องเลื่อยยนต์	1 เครื่อง
26	วิทยุติดตามตัว	21 เครื่อง
27	เครื่องขยายเสียง	25 เครื่อง

ลำดับที่	รายการ	จำนวน
28	ระบบกล้องวงจรปิดภายในสำนักงาน	1 ระบบ
29	ระบบกล้องวงจรปิดภายนอกสำนักงาน	54 กล้อง
30	เครื่องรับ-ส่งวิทยุ (สำนักงาน)	1 เครื่อง
31	เครื่องรับ-ส่งวิทยุ (ยวดยาน)	2 เครื่อง
32	รถดับเพลิง	3 คัน
33	รถบรรทุกน้ำ	4 คัน
34	รถบรรทุกขยะ	6 คัน
35	เครื่องพ่นหมอกควัน	4 เครื่อง
36	รถบรรทุกอเนกประสงค์	2 คัน
37	เครื่องวัดความดัน	1 เครื่อง
38	เครื่องชั่งน้ำหนัก	1 เครื่อง
39	เครื่องตรวจน้ำตาลในเลือด	1 เครื่อง
40	ตู้อบความร้อนเพื่อฆ่าเชื้อโรค	2 ตู้
41	เครื่องพ่นยาฆ่าเชื้อ	1 เครื่อง
42	เครื่องมือฉีดสัตว์	1 เครื่อง
43	เครื่องอ็อกซิเจน	1 เครื่อง
44	เครื่องตัดเหล็ก	2 เครื่อง
45	เครื่องพ่นสารเคมี	2 เครื่อง
46	ชุดเครื่องห้องยา	1 เครื่อง
47	เครื่องซักผ้า	1 เครื่อง
48	เครื่องถ่ายเอกสาร	1 เครื่อง
49	เครื่องสแกนเนอร์	2 เครื่อง
50	จอภาพ	1 เครื่อง
51	เครื่องกรองน้ำ	2 เครื่อง
52	เครื่องเล่นดีวีดี	1 เครื่อง
53	เครื่องดูดฝุ่น	1 เครื่อง
54	เครื่องรับสัญญาณ	1 เครื่อง
55	เครื่องหินเจียรนัย	1 เครื่อง
56	เครื่องกระทุ้งดิน	1 เครื่อง
57	เครื่องตัดเหล็กไฟฟ้า	1 เครื่อง
58	เครื่องพ่นสีพร้อมปั๊มลม	1 เครื่อง
59	รถกระเช้า	2 คัน
60	หินเจียรแบบมือถือ	1 เครื่อง
61	เครื่องเลื่อยวงเดือนไฟฟ้า	1 เครื่อง
62	เครื่องเชื่อมไฟฟ้า	1 เครื่อง
63	เครื่องสำรวจชนิดวัดมุม	1 เครื่อง
64	เครื่องตบดิน	1 เครื่อง

ลำดับที่	รายการ	จำนวน
		1 เครื่อง
65	เครื่องมือผสมคอนกรีต	1 เครื่อง
66	เครื่องพิมพ์เขียว	2 เครื่อง
67	ล้อวัดระยะทาง	1 คัน
68	รถบดล้อเหล็ก	1 เครื่อง
69	เครื่องผสมคอนกรีต	1 อัน
70	สว่านไฟฟ้าแบบมือถือ	1 เครื่อง
71	เครื่องตัดคอนกรีต	1 เครื่อง
72	ดิจิตอลแคมป์มิเตอร์	1 เครื่อง
73	เครื่องหาพิกัดสัญญาณดาวเทียม	2 เครื่อง
74	เครื่องพอร์ต	1 เครื่อง
75	เครื่องวัดมุม	

2.3 จุดยืนทางยุทธศาสตร์ (Positioning) ของเทศบาลเมืองท่าเรือพระแท่น

เทศบาลเมืองท่าเรือพระแท่นมีจุดยืนทางยุทธศาสตร์ ดังนี้

2.3.1 มีโครงการคมนาคมขนส่ง สามารถติดต่อได้ตลอดพื้นที่ทั้งจังหวัด มีถนนเส้นสายหลักตัดผ่าน การคมนาคมสะดวกสบาย ไม่ห่างจากกรุงเทพมหานครมากนัก

2.3.2 มีการนำระบบเทคโนโลยีที่ทันสมัยมาใช้ในการค้นหาเส้นทางและข้อมูลการท่องเที่ยวในจังหวัดกาญจนบุรี จากแผนที่ GPS เพื่อรองรับนักท่องเที่ยวที่มาใช้บริการ

2.3.3 มีแหล่งท่องเที่ยวที่มีความสมบูรณ์ทางทรัพยากรธรรมชาติที่สวยงาม สามารถพัฒนาให้กลายเป็นแหล่งท่องเที่ยวที่มีชื่อเสียงได้

2.3.4 มีสิ่งศักดิ์สิทธิ์ซึ่งเป็นที่เคารพบูชา กราบไหว้ของประชาชนและนักท่องเที่ยวทั่วไปที่รู้จักแพร่หลาย หลายแห่ง เช่น โรงเจเซ่งชิวต๊ว อาจารย์โหวตฉน ศาลเจ้าแม่ทับทิม หลวงพ่อเพชร วัดท่าเรือ หลวงพ่อดำ วัดตะคร้ำเอน ฯลฯ เป็นต้น

2.3.5 มีร้านอาหารและร้านของฝาก ที่มีผลิตภัณฑ์ที่ได้รับความนิยมจากสื่อโทรทัศน์ต่าง ๆ เช่น ร้านข้าวเหนียวปากหม้อ ร้านขนมรดแดง โรงงานวุ้นเส้นท่าเรือ ฯลฯ เป็นต้น

ฉะนั้น ด้วยสภาพแวดล้อมภายในและภายนอกของเทศบาลเมืองท่าเรือพระแท่น มีศักยภาพค่อนข้างดี มีความเป็นชุมชนเมือง สภาพทางเศรษฐกิจโดยรวมดี มีความได้เปรียบหรือมีจุดแข็งคือเป็นประตูสู่เมืองกาญจนบุรี ในพื้นที่อำเภอท่ามะกา มีโบราณสถาน แหล่งท่องเที่ยวที่รู้จักแพร่หลาย หลายแห่ง จึงมีจุดยืนทางยุทธศาสตร์ด้านเศรษฐกิจและท่องเที่ยว

บทที่ 3 แผนยุทธศาสตร์

การวิเคราะห์ศักยภาพการพัฒนาเทศบาลเมืองท่าเรือพระแท่น

3.1 กรอบแนวคิดในการจัดทำยุทธศาสตร์การพัฒนาเทศบาลเมืองท่าเรือพระแท่น

แผนยุทธศาสตร์การพัฒนาเทศบาลเมืองท่าเรือพระแท่น เป็นแผนพัฒนาที่กำหนดยุทธศาสตร์และแนวทางการพัฒนาของเทศบาลเมืองท่าเรือพระแท่น ซึ่งแสดงถึงวิสัยทัศน์ พันธกิจ และจุดมุ่งหมายเพื่อการพัฒนาในอนาคต โดยมีหลักการและแนวคิดที่สอดคล้องกับแนวทางในการพัฒนาประเทศทุกระดับ ดังนี้

- (1) นโยบายของรัฐบาล
- (2) แผนพัฒนาเศรษฐกิจและสังคมแห่งชาติ ฉบับที่ 11 (พ.ศ. 2555 - 2559)
- (3) แผนบริหารราชการแผ่นดิน
- (4) ยุทธศาสตร์การพัฒนาประเทศ
- (5) ยุทธศาสตร์ของคณะรักษาความสงบแห่งชาติ
- (6) ยุทธศาสตร์การพัฒนาจังหวัดกาญจนบุรี
- (7) ยุทธศาสตร์การพัฒนาขององค์กรปกครองส่วนท้องถิ่นในเขตจังหวัดกาญจนบุรี
- (8) ยุทธศาสตร์การพัฒนาเพื่อเสริมความมั่นคงของชาติ (พ.ศ. 2556 - 2560)
- (9) แผนสิทธิมนุษยชนแห่งชาติ ฉบับที่ 3 (พ.ศ. 2557 - 2561)
- (10) ผังเมืองรวมจังหวัดกาญจนบุรี
- (11) นโยบายของผู้บริหารท้องถิ่น

(1) นโยบายของรัฐบาล

วิสัยทัศน์ของรัฐบาล

ในช่วงปี 2558 - 2563 รัฐบาลมีวิสัยทัศน์ที่จะพัฒนาประเทศให้มีความ “ มั่นคง มั่งคั่ง ยั่งยืน ” โดยความมั่นคง คือการไม่ทะเลาะเบาะแว้ง ลดความรุนแรง ส่วนความมั่งคั่ง คือสร้างเศรษฐกิจเข้มแข็ง เพิ่มการค้าขายและการลงทุนในประเทศเพื่อนบ้าน และยั่งยืน คือต้องยึดแนวทางพระราชดำริพระบาทสมเด็จพระเจ้าอยู่หัว เศรษฐกิจพอเพียง กล่าวคือ ประชาชนมีความอยู่ดีกินดีร่วมกันสร้างสถาบันหลักและสังคมให้มีความเสมอภาคบนพื้นฐานของความปรองดอง การเมืองโปร่งใสน่าเชื่อถือ มีเสถียรภาพ ยั่งยืนขณะที่ระบบเศรษฐกิจของประเทศ จะต้องยืนอยู่บนพื้นฐานของความพอเพียง แบ่งปัน และต้องแข่งขันได้

คำแถลงนโยบายของคณะรัฐมนตรี โดยพลเอกประยุทธ์ จันทร์โอชา นายกรัฐมนตรี

1) นโยบายการป้องกันและเชิดชูสถาบันพระมหากษัตริย์

สถาบันพระมหากษัตริย์เป็นองค์ประกอบสำคัญของการปกครองในระบอบประชาธิปไตย ตามประเพณีการปกครองของไทย รัฐบาลจึงถือเป็นหน้าที่สำคัญยิ่งยวดในอันที่จะเชิดชูสถาบันนี้ไว้ด้วยความจงรักภักดีและปกป้องรักษาพระบรมเดชานุภาพ โดยใช้มาตรการทางกฎหมาย มาตรการทางสังคมจิตวิทยา และมาตรการทางระบบสื่อสารและเทคโนโลยีสารสนเทศในการดำเนินการกับผู้กระทำความผิด ย่ามใจหรือประสงค์ร้าย มุ่งสั่นคลอนสถาบันหลักของชาติโดยไม่คำนึงถึงความรู้สำนึกและความผูกพันภักดีของคนอีกเป็นจำนวนมาก ตลอดจนเผยแพร่ความรู้ความเข้าใจที่ถูกต้องและเป็นความจริงเกี่ยวกับสถาบันพระมหากษัตริย์ และพระราชกรณียกิจเพื่อประชาชน ทั้งจะสนับสนุนโครงการทั้งหลายอันเนื่องมาจากพระราชดำริ ส่งเสริมให้เจ้าหน้าที่สถาบันศึกษา ตลอดจนหน่วยงานทั้งหลายของรัฐเรียนรู้เข้าใจหลักการทรงงาน สามารถนำหลัก

ดังกล่าวมาประยุกต์ใช้ในการปฏิบัติราชการและการพัฒนา ตลอดจนเร่งขยายผลตามโครงการและแบบอย่าง
ที่ทรงวางรากฐานไว้ให้แพร่หลายเป็นที่ประจักษ์และเกิดประโยชน์ในวงกว้างอันจะช่วยสร้างความสมบูรณ์พูน
สุขแก่ประชาชนในที่สุด

2) นโยบายการรักษาความมั่นคงของรัฐและการต่างประเทศ

2.1 ในระยะเร่งด่วน รัฐบาลให้ความสำคัญต่อการเตรียมความพร้อมสู่ประชาคมการเมือง
และความมั่นคงอาเซียนในกิจการ ๕ ด้าน ได้แก่ การบริหารจัดการชายแดน การสร้างความมั่นคงทางทะเล
การแก้ไขปัญหาอาชญากรรมข้ามชาติ การสร้างความไว้วางใจกับประเทศเพื่อนบ้าน และการเสริมสร้าง
ศักยภาพ ในการปฏิบัติการทางทหารร่วมกันของอาเซียนโดยเน้นความร่วมมือเพื่อป้องกัน แก้ไขข้อพิพาทต่างๆ
และการแก้ไขปัญหาเส้นเขตแดนโดยใช้กลไกทั้งระดับทวิภาคีและพหุภาคี

2.2 เร่งแก้ไขปัญหาการใช้ความรุนแรงในจังหวัดชายแดนภาคใต้ โดยนำยุทธศาสตร์เข้าใจ
เข้าถึง และพัฒนามาใช้ตามแนวทางกัลยาณมิตรแบบสันติวิธี ส่งเสริมการพูดคุยสันติสุขกับผู้มีความคิดเห็นต่าง
จากรัฐ สร้างความเชื่อมั่นในกระบวนการยุติธรรมตามหลักนิติธรรมและหลักสิทธิมนุษยชนโดยไม่เลือกปฏิบัติ
ควบคู่กับการพัฒนาเศรษฐกิจและสังคมที่สอดคล้องกับความต้องการของประชาชนในพื้นที่ซึ่งเป็นพหุสังคม

2.3 พัฒนาและเสริมสร้างศักยภาพของกองทัพและระบบป้องกันประเทศให้ทันสมัย
มีความพร้อมในการรักษาอธิปไตย และผลประโยชน์ของชาติ ปลอดภัยจากการคุกคามทุกรูปแบบ ส่งเสริมและ
พัฒนาวิทยาศาสตร์และเทคโนโลยีการป้องกันประเทศพร้อมทั้งนำศักยภาพของกองทัพในยามปกติมาสนับสนุน
การพัฒนาประเทศ การป้องกันบรรเทาสาธารณภัย การรักษาทรัพยากรธรรมชาติ และการรักษาความมั่นคง

2.4 เสริมสร้างความสัมพันธ์อันดีกับนานาประเทศ

3) นโยบายการลดความเหลื่อมล้ำของสังคม และการสร้างโอกาสการเข้าถึงบริการของรัฐ

ความเหลื่อมล้ำในสังคมเป็นอีกสาเหตุหนึ่งปัญหาการขัดแย้งและความเดือนร้อนทั้งหลายของ
ประชาชน จึงมีนโยบายที่จะดำเนินการดังนี้

3.1 ในระยะเฉพาะหน้า จะเร่งสร้างโอกาส อาชีพ และการมีรายได้ที่มั่นคงแก่ผู้ที่เข้าสู่
ตลาดแรงงาน รวมทั้งสตรี ผู้ด้อยโอกาส และแรงงานข้ามชาติที่ถูกกฎหมาย พร้อมทั้งยกระดับคุณภาพแรงงาน

3.2 ป้องกันและแก้ไขปัญหาการค้ามนุษย์ รวมถึงปัญหาผู้หลบหนีเข้าเมืองการทารุณกรรม
ต่อแรงงานข้ามชาติ การท่องเที่ยวที่เน้นบริการทางเพศและเด็ก และปัญหาคนขอทาน

3.3 ในระยะต่อไป จะพัฒนาระบบการคุ้มครองทางสังคม ระบบการออมและระบบ
สวัสดิการชุมชนให้มีประสิทธิภาพและมีความยั่งยืนมากขึ้น

3.4 เตรียมความพร้อมเข้าสู่สังคมผู้สูงอายุ เพื่อส่งเสริมคุณภาพชีวิตและการมีงานหรือ
กิจกรรมที่เหมาะสม เพื่อสร้างสรรคและไม่ก่อภาระต่อสังคมในอนาคต

3.5 เตรียมความพร้อมเข้าสู่สังคมที่มีความหลากหลายเนื่องจากการเข้าสู่ประชาคมอาเซียน
โดยสร้างความเข้มแข็งและความพร้อมแก่แรงงานไทยและร่วมพัฒนาระบบความคุ้มครองทางสังคมของ
แรงงานอาเซียน

3.6 จัดระเบียบสังคม สร้างมาตรฐานด้านคุณธรรม จริยธรรม และธรรมาภิบาลให้แก่
เจ้าหน้าที่ของรัฐและประชาชนทั่วไป โดยใช้ค่านิยมหลัก ๑๒ ประการ ตามนโยบายของคณะรักษาความสงบ
แห่งชาติที่ได้ประกาศไว้แล้ว

3.7 แก้ไขปัญหาการไร้ที่ดินทำกินของเกษตรกรและการรุกล้ำเขตป่าสงวนโดยการกระจายสิทธิ
การถือครองให้แก่ผู้ที่ยูในพื้นที่ยังไม่ได้รุกล้ำ และออกมาตรการป้องกัน

4) นโยบายการศึกษาและเรียนรู้ การทะนุบำรุงศาสนา ศิลปะและวัฒนธรรม

รัฐบาลจะนำการศึกษา ศาสนา ศิลปวัฒนธรรม ความภาคภูมิใจในประวัติศาสตร์และความเป็นไทยมาใช้สร้างสังคมให้เข้มแข็งอย่างมรดกคุณภาพและคุณธรรมควบคู่กันดังนี้

4.1 จัดให้มีการปฏิรูปการศึกษาและการเรียนรู้ โดยให้ความสำคัญทั้งการศึกษาในระบบและการศึกษาทางเลือกไปพร้อมกัน

4.2 ในระยะเฉพาะหน้า จะปรับเปลี่ยนการจัดสรรงบประมาณสนับสนุนการศึกษาให้สอดคล้องกับความจำเป็นของผู้เรียนและลักษณะพื้นที่ของการศึกษา และปรับปรุงและบูรณาการระบบการกู้เงินเพื่อการศึกษาให้มีประสิทธิภาพเพื่อเพิ่มโอกาสแก่ผู้ยากจนหรือด้อยโอกาส

4.3 ให้องค์กรภาคประชาสังคม ภาคเอกชน องค์กรปกครองส่วนท้องถิ่นและประชาชนทั่วไปมีโอกาสร่วมจัดการศึกษาที่มีคุณภาพและทั่วถึง และร่วมในการปฏิรูปการศึกษาและการเรียนรู้

4.4 พัฒนาคนทุกช่วงวัยโดยส่งเสริมการเรียนรู้ตลอดชีวิต

4.5 ส่งเสริมอาชีวศึกษาและการศึกษาระดับวิทยาลัยชุมชน

4.6 พัฒนาระบบการผลิตและพัฒนาครูที่มีคุณภาพและมีจิตวิญญาณของความเป็นครู เน้นครูผู้สอนให้มีวุฒิตรงตามวิชาที่สอน นำเทคโนโลยีสารสนเทศและเครื่องมือที่เหมาะสมในการเรียนเพื่อเป็นเครื่องมือช่วยครูหรือเพื่อเรียนรู้ด้วยตนเอง

4.7 ทะนุบำรุงและอุปถัมภ์พระพุทธศาสนาและศาสนาอื่นๆ

4.8 อนุรักษ์ ฟื้นฟู และเผยแพร่มรดกทางวัฒนธรรม ภาษาไทยและภาษาถิ่น ภูมิปัญญาท้องถิ่น รวมทั้งความหลากหลายของศิลปวัฒนธรรมไทย

4.9 สนับสนุนการเรียนรู้ภาษาต่างประเทศ วัฒนธรรมของประเทศเพื่อนบ้านและวัฒนธรรมสากล และการสร้างสรรค์งานศิลปะและวัฒนธรรมที่เป็นสากล เพื่อเตรียมเข้าสู่สากลวัฒนธรรมของประชาคมอาเซียนและเพื่อการเป็นส่วนหนึ่งของประชาคมโลก

4.10 ปลุกฝังค่านิยมและจิตสำนึกที่ดี รวมทั้งสนับสนุนการผลิตสื่อคุณภาพเพื่อเปิดพื้นที่สาธารณะให้เยาวชนและประชาชนได้มีโอกาสแสดงออกอย่างสร้างสรรค์

5) นโยบายการยกระดับคุณภาพบริการด้านสาธารณสุข และสุขภาพของประชาชน

รัฐบาลจะวางรากฐาน พัฒนา และส่งเสริมความเข้มแข็งให้แก่การให้บริการด้านสาธารณสุขและสุขภาพของประชาชนโดยเน้นความทั่วถึง ความมีคุณภาพ และประสิทธิภาพ ดังนี้

5.1 วางรากฐานให้ระบบหลักประกันสุขภาพครอบคลุมประชากรในทุกภาคส่วนอย่างมีคุณภาพโดยไม่ความเหลื่อมล้ำของคุณภาพบริการในแต่ละระบบ

5.2 พัฒนาระบบบริการสุขภาพ โดยเน้นการปกกันโรคมามากกว่ารอให้ป่วยแล้วจึงมารักษา สนับสนุนความร่วมมือระหว่างรัฐและเอกชนในการพัฒนาระบบบริการทางการแพทย์และสาธารณสุข โดยส่งเสริมการร่วมลงทุนและการใช้ทรัพยากรและบุคลากรร่วมกัน

5.3 เสริมความเข้มแข็งของระบบเฝ้าระวังโรคระบาดโดยเฉพาะโรคอุบัติใหม่และโรคอุบัติซ้ำ

5.4 ป้องกันและแก้ไขปัญหาการเกิดอุบัติเหตุในการจราจรอันนำไปสู่การบาดเจ็บและเสียชีวิต โดยการร่วมมือระหว่างฝ่ายต่างๆ ในการตรวจจับเพื่อป้องกัน การรายงานและการดูแลผู้บาดเจ็บ

5.5 ส่งเสริมการกีฬาเพื่อสุขภาพ ใช้กีฬาเป็นสื่อในการพัฒนาลักษณะนิสัยเยาวชนให้มีน้ำใจนักกีฬา มีวินัย ปฏิบัติตามกฎกติกา มารยาท และมีความสามัคคี

5.6 ประสานการทำงานระหว่างภาคส่วนต่างๆ ในสังคม เพื่อป้องกันและแก้ไขปัญหาการตั้งครรภ์ในวัยรุ่น

5.7 พัฒนาขีดความสามารถในการวิจัยด้านวิทยาศาสตร์การแพทย์และสาธารณสุข

6) นโยบายการเพิ่มศักยภาพทางเศรษฐกิจของประเทศ

- 6.1 ในระยะเร่งด่วน เร่งจ่ายงบประมาณของปีงบประมาณ พ.ศ. 2557 ที่ยังคงอยู่ก่อนที่จะพ้นกำหนดภายในสิ้นปีนี้ และสานต่อนโยบายงบประมาณกระตุ้นเศรษฐกิจตามที่คณะรักษาความสงบแห่งชาติได้จัดทำไว้
- 6.2 สานต่อนโยบายงบประมาณกระตุ้นเศรษฐกิจตามที่คณะรักษาความสงบแห่งชาติได้จัดทำไว้ โดยนำหลักการสำคัญของการจัดทำงบประมาณรายจ่ายประจำปีงบประมาณ พ.ศ.2558 ที่ให้ความสำคัญในการบูรณาการงบประมาณและความพร้อมในการดำเนินงานรวมทั้งนำแหล่งเงินอื่นมาประกอบการพิจารณาด้วย เพื่อขับเคลื่อนนโยบายให้เกิดผลอย่างเป็นรูปธรรมประหยัด มาช้าช้อน และมีประสิทธิภาพ ทบทุนภารกิจที่มีลักษณะไม่ยั่งยืนหรือสร้างภาระหนี้สาธารณะของประเทศเกินความจำเป็น
- 6.3 กระตุ้นการลงทุนด้วยการเร่งพิจารณาโครงการลงทุนที่มีประสิทธิภาพซึ่งนักลงทุนยื่นขออนุมัติส่งเสริมการลงทุนไว้แล้วให้เสร็จสิ้นโดยเร็ว และนำโครงการลงทุนในโครงสร้างพื้นฐานประเภทที่มีผลตอบแทนดี
- 6.4 ดูแลเกษตรกรให้มีรายได้ที่เหมาะสมด้วยวิธีการต่างๆ
- 6.5 ลดอุปสรรคในการส่งออกเพื่อให้เกิดความคล่องตัว
- 6.6 ชักจูงให้นักท่องเที่ยวต่างชาติเข้ามาเที่ยวในประเทศ รวมทั้งพัฒนาแหล่งท่องเที่ยวในประเทศทั้งที่เป็นแหล่งท่องเที่ยวเดิมและแหล่งท่องเที่ยวใหม่ โดยเน้นการให้ความรู้และเพิ่มมาตรฐานความปลอดภัยในชีวิตและทรัพย์สิน การควบคุมสินค้าและบริการให้มีคุณภาพราคาเป็นธรรม ตลอดจนการอำนวยความสะดวกในด้านต่างๆ แก่นักท่องเที่ยว
- 6.7 ในระยะต่อไป ประสานนโยบายการเงินและการคลังให้สอดคล้องกันเพื่อที่จะสนับสนุนการฟื้นตัวของเศรษฐกิจพร้อมกับการรักษาเสถียรภาพของราคาอย่างเหมาะสม
- 6.8 แก้ปัญหาน้ำท่วมในฤดูฝนทั้งที่ท่วมเป็นบริเวณกว้างและท่วมเฉพาะพื้นที่และปัญหาขาดแคลนน้ำในบางพื้นที่และบางฤดูกาล
- 6.9 ปฏิรูปโครงสร้างราคาเชื้อเพลิงประเภทต่างๆ ให้สอดคล้องกับต้นทุนและให้มีภาระภาษีที่เหมาะสมระหว่างน้ำมันต่างชนิดและผู้ใช้ประเภท
- 6.10 ปรับปรุงวิธีการจัดเก็บภาษีให้จัดเก็บได้อย่างครบถ้วน
- 6.11 บริหารจัดการหนี้ภาครัฐที่เกิดขึ้นในช่วงรัฐบาลที่ผ่านมา ซึ่งมีจำนวนสูงมากกว่า 700,000 ล้านบาท และเป็นภาระงบประมาณใน 5 ปีข้างหน้า อันจะทำให้เล็งงบประมาณเพื่อการลงทุนพัฒนาประเทศน้อยลง โดยประมวลหนี้เหล่านี้ให้ครบถ้วน หาแหล่งเงินระยะยาวมาสะสางหนี้ทั้งหมด และยืดระยะเวลาชำระคืนให้นานที่สุดเพื่อลดภาระของงบประมาณในอนาคต
- 6.12 ในระยะยาว พัฒนาโครงสร้างพื้นฐานด้านการขนส่งและคมนาคมด้านคมนาคมทางบกโดยเริ่มโครงการรถไฟฟ้ามหานครและรถไฟฟ้าเชื่อมกรุงเทพมหานครกับเมืองบริวารเพิ่มเติม
- 6.13 ปรับโครงสร้างการบริหารจัดการในสาขาขนส่งที่มีการแยกบทบาทและภารกิจของหน่วยงานระดับนโยบาย หน่วยงานกำกับดูแล และหน่วยปฏิบัติที่ชัดเจน
- 6.14 พัฒนาและปรับปรุงระบบบริหารจัดการของรัฐวิสาหกิจให้มีประสิทธิภาพ โปร่งใสและตรวจสอบได้
- 6.15 ในด้านเกษตรกรรม ดำเนินการใน 2 เรื่องใหญ่ คือ การปรับปรุงโครงสร้างการผลิตสินค้าเกษตรให้สอดคล้องกับความต้องการด้วยวิธีต่างๆ และสนับสนุนให้สหกรณ์ของกลุ่มเกษตรกรที่ผลิตสินค้าเกษตรเพิ่มบทบาทในฐานะผู้ซื้อพืชผลจนถึงการแปรรูปและการส่งออกได้ แล้วกรณี

- 6.16 ในด้านอุตสาหกรรม ส่งเสริมการพัฒนาอุตสาหกรรมที่สอดคล้องกับศักยภาพพื้นฐานประเทศ
- 6.17 เพิ่มขีดความสามารถของผู้ประกอบการวิสาหกิจขนาดกลางและขนาดย่อมให้เข้มแข็ง
- 6.18 ส่งเสริมภาคเศรษฐกิจดิจิทัลและวางรากฐานของเศรษฐกิจดิจิทัลให้เริ่มขับเคลื่อนได้อย่างจริงจัง

7) นโยบายการส่งเสริมบทบาทและการใช้โอกาสในประชาคมอาเซียน

7.1 เร่งส่งเสริมความเชื่อมโยงทางเศรษฐกิจ การค้า การลงทุนในภูมิภาคอาเซียนและขยายความร่วมมือทางเศรษฐกิจกับประเทศเพื่อนบ้าน

7.2 พัฒนาศักยภาพในการแข่งขันของผู้ประกอบการไทยทุกระดับโดยสอดคล้องกับข้อตกลงในการเคลื่อนย้ายในด้านสินค้า บริการ การลงทุน แรงงานฝีมือ และปัจจัยการผลิตต่างๆ ที่เปิดเสรีมากขึ้น

7.3 พัฒนาแรงงานของภาคอุตสาหกรรมเพื่อรองรับการเข้าสู่ประชาคมอาเซียน ทั้งแรงงานวิชาชีพ แรงงานไม่มีทักษะ

7.4 เร่งพัฒนาความเชื่อมโยงด้านการขนส่งและระบบโลจิสติกส์ภายในอนุภูมิภาคและภูมิภาคอาเซียนโดยเร่งขับเคลื่อนการดำเนินงานตามแผนงานการพัฒนาความร่วมมือทางเศรษฐกิจในอนุภูมิภาคแม่น้ำโขง 6 ประเทศ (GMS) แผนพัฒนาเขตเศรษฐกิจสามฝ่ายอินโดนีเซีย-มาเลเซีย-ไทย (IMT-GT) แผนความร่วมมือทางเศรษฐกิจอิระวดี-เจ้าพระยา-แม่โขง (ACMECS) และแผนความร่วมมือแห่งอ่าวเบงกอลสำหรับความร่วมมือหลากหลายสาขาวิชาการและเศรษฐกิจ (BIMSTEC) และแผนแม่บทความเชื่อมโยงในอาเซียนซึ่งจะช่วยสนับสนุนให้ความเชื่อมโยงด้านการขนส่งและระบบโลจิสติกส์ในอาเซียนสัมฤทธิ์ผลได้อย่างเป็นรูปธรรม

7.5 ต่อเชื่อมเส้นทางคมนาคมขนส่งและระบบโลจิสติกส์จากฐานการผลิตในชุมชนสู่แหล่งแปรรูปเพื่อเพิ่มมูลค่าทั้งภายในประเทศและเชื่อมโยงกับอาเซียน

7.6 พัฒนาเขตเศรษฐกิจพิเศษโดยเริ่มจากการพัฒนาด้านการค้าชายแดนและโครงข่ายการคมนาคมขนส่งบริเวณประตูการค้าหลักของประเทศเพื่อรองรับการเชื่อมโยงกระบวนการผลิตและการลงทุนข้ามแดน

8) นโยบายการพัฒนาและส่งเสริมการใช้ประโยชน์จากวิทยาศาสตร์ เทคโนโลยีการวิจัยและพัฒนา และนวัตกรรม

รัฐบาลให้ความสำคัญต่อการวิจัย การพัฒนาต่อยอด และการสร้างนวัตกรรมเพื่อนำไปสู่การผลิตและบริการที่ทันสมัยดังนี้

8.1 สนับสนุนการเพิ่มค่าใช้จ่ายใ้การวิจัยและพัฒนาของประเทศเพื่อมุ่งไปสู่เป้าหมายให้ไม่ต่ำกว่าร้อยละ 1 ของรายได้ประชาชาติและมีสัดส่วนรัฐต่อเอกชน 30:70 ตามแผนพัฒนาเศรษฐกิจและสังคมแห่งชาติ

8.2 เร่งส่งเสริมสังคมนวัตกรรม

8.3 ปฏิรูประบบการให้สิ่งจูงใจ ระเบียบ และกฎหมายที่เป็นอุปสรรคต่อการนำงานวิจัยและพัฒนาไปต่อยอดหรือใช้ประโยชน์

8.4 ส่งเสริมให้โครงการลงทุนขนาดใหญ่ของประเทศ เช่น ด้านพลังงานสะอาด ระบบรายงานยนต์ ไฟฟ้า การจัดการน้ำและขยะ ใช้ประโยชน์จากผลการศึกษาวิจัย และพัฒนา และนวัตกรรมของไทยตามความเหมาะสม

8.5 ปรับปรุงและจัดเตรียมให้มีโครงสร้างพื้นฐานด้านวิทยาศาสตร์และเทคโนโลยี ด้านการวิจัยและพัฒนา และด้านนวัตกรรม

9) นโยบายการรักษาความมั่นคงของฐานทรัพยากร และการก่อสร้างสมดุลระหว่างการอนุรักษ์กับการใช้ประโยชน์อย่างยั่งยืน

ในปัจจุบันมีการบุกรุกที่ดินของรัฐและตัดไม้ทำลายป่ามากขึ้น ทรัพยากรธรรมชาติและ ความหลากหลายทางชีวภาพที่เคยอุดมสมบูรณ์ เช่น ป่าไม้ สัตว์ป่า พันธุ์พืช และแร่ธาตุถูกทำลายหรือนำไปใช้ประโยชน์ทางพาณิชย์โดยไม่ชอบด้วยกฎหมายเป็นอันมาก ทั้งปัญหาภาวะมลพิษ โดยเฉพาะขยะประเภทต่างๆ ก็รุนแรงยิ่งขึ้น รัฐบาลจึงมีนโยบายจะรักษาความมั่นคงของฐานทรัพยากรธรรมชาติโดยสร้างสมดุลระหว่างการอนุรักษ์และการใช้ประโยชน์อย่างยั่งยืนดังนี้

- 9.1 ในระยะเฉพาะหน้า เร่งปกป้องและฟื้นฟูพื้นที่อนุรักษ์ ทรัพยากรป่าไม้และสัตว์ป่า โดยให้ความสำคัญ ในการแก้ไขปัญหการบุกรุกที่ดินของรัฐ จัดทำแนวเขตที่ดินของรัฐให้ชัดเจน
- 9.2 ส่งเสริมการอนุรักษ์และใช้ประโยชน์จากทรัพยากรชีวภาพและความหลากหลายทางชีวภาพอย่างยั่งยืน
- 9.3 ในระยะต่อไป พัฒนาระบบบริหารจัดการที่ดิน และแก้ไขการบุกรุกที่ดินของรัฐโดยยึดแนวพระราชดำริที่ให้ประชาชนสามารถอยู่ร่วมกับป่าได้
- 9.4 บริหารจัดการทรัพยากรน้ำของประเทศให้เป็นเอกภาพในทุกมิติทั้งเชิงปริมาณและคุณภาพ
- 9.5 เร่งรัดการควบคุมมลพิษทั้งทางอากาศ ขยะ และน้ำเสีย ที่เกิดจากการผลิตและบริโภคเพื่อสร้างคุณภาพสิ่งแวดล้อมที่ดีให้แก่ประชาชน

10) นโยบายการส่งเสริมการบริหารราชการแผ่นดินที่มีธรรมาภิบาลและป้องกันปราบปรามการทุจริตและพฤติกรรมชอบในภาครัฐ

ระบบการเป็นระบบที่ใหญ่โตมหึมา ประกอบด้วยบุคลากร งบประมาณและอำนาจตามตัวบทกฎหมายตลอดจนดุลพินิจอันกว้างขวางของเจ้าหน้าที่ซึ่งสามารถให้คุณให้โทษให้ความสะดวก หรือเป็นอุปสรรคต่อการทำมาหากินและการดำรงชีวิตได้ แต่น่าเสียดายว่าในเวลาที่ผ่านมา ระบบราชการและเจ้าหน้าที่บางส่วนกลายเป็นสาเหตุหนึ่งของความขัดแย้งในสังคมตั้งแต่ระดับท้องถิ่นจนถึงระดับประเทศ เป็นอุปสรรคต่อการพัฒนาประเทศเพราะติดขัดที่กฎหมายระเบียบนานาประการซึ่งมีมาแต่อดีตแต่ยังมีได้แก้ไขให้ทันกระแสความเปลี่ยนแปลงของโลก ทั้งยังไม่อาจใช้เป็นกลไกเพิ่มศักยภาพในการแข่งขันกับนานาประเทศ เช่น เสียค่าใช้จ่ายสูง ใช้เวลามากมีการขออนุญาตซ้ำซ้อน ใช้ระบบตรวจสอบที่ไม่จำเป็นจนเป็นภาระแก่ประชาชนบางครั้งมีการปล่อยปละละเลยสลับกับการเข้มงวดกวดขัน จัดระเบียบแบบไฟไหม้ฟางมีการทุจริตคอร์รัปชันสร้างควมไม่เป็นธรรมและเหลื่อมล้ำในสังคม ไม่จูงใจให้นักลงทุนเข้ามาประกอบการใดประเทศดังที่ปรากฏในผลการสำรวจหรือรายงานประจำปีของหน่วยงานต่างประเทศบางแห่งเกี่ยวกับการจัดอันดับความน่าเชื่อถือและความสะดวกหรือยากง่ายในการทำธุรกิจในประเทศไทยมาแล้วรัฐบาลจึงมีนโยบายดังนี้

- 10.1 ปรับปรุงระบบราชการในด้านองค์การในด้านองค์กรหรือหน่วยงานภาครัฐทั้งในระดับประเทศ ภูมิภาค และท้องถิ่น
- 10.2 ในระยะแรก กระจายอำนาจเพื่อให้ประชาชนสามารถเข้าถึงบริการสาธารณะได้โดยรวดเร็ว ประหยัด และสะดวก
- 10.3 ยกกระดับสมรรถนะของหน่วยงานของรัฐให้มีประสิทธิภาพ สามารถให้บริการเชิงรุกทั้งในรูปแบบการเพิ่มศูนย์รับเรื่องราวร้องทุกข์จากประชาชนในต่างจังหวัดโดยไม่ต้องเดินทางเข้ามายังส่วนกลาง ศูนย์บริการสาธารณะแบบครบวงจรที่ครอบคลุมการให้บริการหลากหลายซึ่งจะจัดตั้งตามที่ชุมชนต่างๆ เพื่อให้ประชาชนสามารถเดินทางไปติดต่อขอรับบริการได้โดยสะดวกการให้บริการถึงตัวบุคคลผ่านระบบศูนย์บริการร่วม ณ จุดเดียว (One Stop Serice) และระบบรัฐบาลอิเล็กทรอนิกส์ที่สมบูรณ์แบบ

10.4 เสริมสร้างระบบคุณธรรมในการแต่งตั้งและโยกย้ายบุคลากรภาครัฐวางมาตรการป้องกันการแทรกแซงจากนักการเมือง และส่งเสริมให้มีการนำระบบพิทักษ์คุณธรรมมาใช้ในการบริหารงานบุคคลเจ้าหน้าที่ฝ่ายบุคคลต่างๆ

10.5 ใช้มาตรการทางกฎหมาย การปลูกฝังค่านิยม คุณธรรม จริยธรรม และจิตสำนึกในการรักษาคำสัตย์ของความเป็นข้าราชการและความซื่อสัตย์สุจริต ควบคู่กับการบริหารจัดการภาครัฐประสิทธิภาพ

10.6 ปรับปรุงและจัดให้มีกฎหมายเพื่อให้ครอบคลุมการป้องกันและปราบปรามการทุจริตจะประพฤตินิยมชอบ และการมีผลประโยชน์ทับซ้อนในภาครัฐทุกระดับ

10.7 ส่งเสริมและสนับสนุนภาคีองค์กรภาคเอกชนและเครือข่ายต่างๆ ที่จัดตั้งขึ้นเพื่อสอดส่องเฝ้าระวัง ตรวจสอบเจ้าหน้าที่ของรัฐหรือต่อต้านการทุจริตและประพฤตินิยมชอบ

11) นโยบายการปรับปรุงกฎหมายและกระบวนการยุติธรรม

ในสังคมที่อารยะ การยึดหลักนิติธรรมคือมีกฎหมายเป็นใหญ่ ไม่ใช่ตัวบุคคลหรืออำเภอใจของเจ้าหน้าที่ผู้ปกครองย่อมเป็นสาระสำคัญ แต่หลักนิติธรรมจะเป็นที่ยอมรับนับถือได้มิใช่เพียงสักแต่ว่ามีกฎหมาย หากกฎหมายเหล่านั้นต้องสอดคล้องกับความเป็นจริงและความต้องการของประชาชน เป็นธรรม ค้ำครองสิทธิมนุษยชน ทั้งต้องมีกระบวนการยุติธรรมที่เข้าถึงได้ง่ายมีมาตรฐานตามหลักสากล ทันสมัยและเป็นธรรมด้วย มิฉะนั้นจะกลายเป็นสาเหตุแห่งความเข้าใจและการโกรธแค้นซึ่งขังไม่สิ้นสุด รัฐบาลจึงมีนโยบายในเรื่องดังกล่าวดังนี้

11.1 ในระยะเฉพาะ จะเร่งปรับปรุงประมวลกฎหมายหลักของประเทศและกฎหมายอื่นๆ ที่ ล้าสมัย ไม่เป็นธรรม มาสอดคล้องกับความตกลงระหว่างประเทศเป็นอุปสรรคต่อการบริการราชการแผ่นดิน

11.2 เพิ่มศักยภาพหน่วยงานที่มีหน้าที่ให้ความเห็นทางกฎหมายและจัดทำกฎหมายให้สามารถปฏิบัติงานได้อย่างรวดเร็ว

11.3 จัดตั้งองค์กรปฏิรูปกระบวนการยุติธรรมที่ปราศจากการแทรกแซงของรัฐ

11.4 นำเทคโนโลยีที่ทันสมัยและความรู้ทางนิติวิทยาศาสตร์มาใช้เพื่อเร่งรัดการดำเนินคดีทุกชั้นตอนให้รวดเร็ว เกิดความเป็นธรรม และมีระบบฐานข้อมูลที่เชื่อมโยงกัน

11.5 ปรับปรุงระบบการช่วยเหลือทางกฎหมายและค่าใช้จ่ายแก่ประชาชนที่ไม่ได้ความเป็นธรรม

11.6 นำมาตรการทางการเงิน ภาษี และการป้องกันการฟอกเงินมาใช้ในการป้องกันและปราบปรามผู้มีอิทธิพลและเจ้าหน้าที่ของรัฐที่ทุจริตและประพฤตินิยมชอบ หรือกระทำความผิดเกี่ยวกับการค้ำมนุษย์แรงงานทาส การก่อการร้ายสากล ยาเสพติด และอาชญากรรมข้ามชาติ

(2) แผนพัฒนาเศรษฐกิจและสังคมแห่งชาติ ฉบับที่ 11 (พ.ศ. 2555 – 2559)

วิสัยทัศน์

“สังคมอยู่ร่วมกันอย่างมีความสุข ด้วยความเสมอภาค เป็นธรรม และมีภูมิคุ้มกันต่อการเปลี่ยนแปลง”

พันธกิจ

เพื่อให้การพัฒนาประเทศในระยะแผนพัฒนาฯ ฉบับที่ 11 มุ่งสู่การพัฒนาประเทศให้คนใน “สังคมอยู่ร่วมกันอย่างสงบสุข ด้วยความเสมอภาค เป็นธรรม ภายใต้กระแสการเปลี่ยนแปลงทั้งภายในและภายนอก เห็นควรกำหนดพันธกิจของการพัฒนาประเทศ ดังนี้

1. สร้างสังคมเป็นธรรมและเป็นสังคมที่มีคุณภาพ ทุกคนมีความมั่นคงในชีวิต ได้รับการคุ้มครองทางสังคมที่มีคุณภาพอย่างทั่วถึงและเท่าเทียม ภายใต้ระบบบริหารจัดการภาครัฐที่โปร่งใส เป็นธรรม

- 2. พัฒนาคุณภาพคนไทยให้มีคุณธรรม เรียนรู้ตลอดชีวิต มีทักษะและการดำรงชีวิตอย่างเหมาะสมในแต่ละช่วงวัย
- 3. พัฒนารฐานการผลิตและบริการให้เข้มแข็งและมีคุณภาพบนฐานความรู้ ความคิดสร้างสรรค์ และภูมิปัญญา
- 4. สร้างความมั่นคงของฐานทรัพยากรธรรมชาติและสิ่งแวดล้อม สนับสนุนการมีส่วนร่วมของชุมชน รวมทั้งสร้างภูมิคุ้มกันเพื่อรองรับผลกระทบจากการเปลี่ยนแปลงสภาพภูมิอากาศและภัยพิบัติทางธรรมชาติ

วัตถุประสงค์และเป้าหมายหลัก

เพื่อให้สอดคล้องกับบริบทการเปลี่ยนแปลงที่ประเทศไทยจะต้องปรับตัวในอนาคต และเพื่อก้าวไปสู่วิสัยทัศน์การพัฒนาประเทศที่พึงปรารถนาในระยะยาว การพัฒนาประเทศในระยะ 5 ปี ของแผนพัฒนาฉบับที่ 11 จึงได้กำหนดยุทธศาสตร์การพัฒนาประเทศไว้ 6 ด้าน ดังนี้

1. ยุทธศาสตร์สร้างความเป็นธรรมในสังคม โดยให้ความสำคัญกับประเด็นต่างๆ ดังนี้

- 1.1 การสร้างความมั่นคงทางเศรษฐกิจและสังคมให้ทุกคนในสังคมไทยควบคู่กับการเสริมสร้างขีดความสามารถในการจัดการความเสี่ยงและสร้างโอกาสในชีวิตให้แก่ตนเอง
- 1.2 การจัดบริการทางสังคมให้ทุกคนตามสิทธิขั้นพื้นฐาน เน้นการสร้างภูมิคุ้มกันระดับปัจเจก และสร้างการมีส่วนร่วมในกระบวนการตัดสินใจในการพัฒนาประเทศ
- 1.3 การเสริมสร้างพลังให้ทุกภาคส่วนสามารถเพิ่มทางเลือกการใช้ชีวิตในสังคมและมีส่วนร่วมในเชิงเศรษฐกิจ สังคม และการเมืองได้อย่างมีคุณค่าและศักดิ์ศรี
- 1.4 การสานสร้างความสัมพันธ์ของคนในสังคมให้มีคุณค่าร่วมและตระหนักถึงผลประโยชน์ของสังคม และเสริมสร้างการบริหารราชการแผ่นดินที่มีประสิทธิภาพ

2. ยุทธศาสตร์การพัฒนาคนสู่สังคมแห่งการเรียนรู้ตลอดชีวิตอย่างยั่งยืน โดยให้ความสำคัญกับประเด็นต่างๆ ดังนี้

- 2.1 การปรับโครงสร้างและการกระจายตัวประชากรให้เหมาะสม
- 2.2 การพัฒนาคุณภาพคนไทยให้มีภูมิคุ้มกันต่อการเปลี่ยนแปลง
- 2.3 การส่งเสริมการลดปัจจัยเสี่ยงด้านสุขภาพอย่างเป็นองค์รวม
- 2.4 การส่งเสริมการเรียนรู้ตลอดชีวิต
- 2.5 การเสริมสร้างความเข้มแข็งของสถาบันทางสังคม

3. ยุทธศาสตร์ความเข้มแข็งภาคเกษตร ความมั่นคงของอาหาร และพลังงาน โดยให้ความสำคัญกับประเด็นต่างๆ ดังนี้

- 3.1 การพัฒนาทรัพยากรธรรมชาติที่เป็นฐานการผลิตภาคเกษตรให้เข้มแข็งและยั่งยืน
- 3.2 การเพิ่มประสิทธิภาพและศักยภาพการผลิตภาคเกษตร
- 3.3 การสร้างมูลค่าเพิ่มผลผลิตทางการเกษตรตลอดห่วงโซ่การผลิต
- 3.4 การสร้างความมั่นคงในอาชีพและรายได้ให้แก่เกษตรกร
- 3.5 การสร้างความมั่นคงด้านอาหารและพัฒนาพลังงานชีวภาพในระดับครัวเรือนและชุมชน
- 3.6 การสร้างความมั่นคงด้านพลังงานชีวภาพเพื่อสนับสนุนการพัฒนาประเทศและความเข้มแข็งภาคเกษตร
- 3.7 การปรับระบบบริหารจัดการภาครัฐเพื่อเสริมสร้างความมั่นคงด้านอาหารและพลังงาน

4. ยุทธศาสตร์การปรับโครงสร้างเศรษฐกิจสู่การเติบโตอย่างมีคุณภาพและยั่งยืน โดยให้ความสำคัญกับประเด็นต่างๆ ดังนี้

- 4.1 การปรับโครงสร้างเศรษฐกิจสู่การพัฒนาที่มีคุณภาพและยั่งยืน
- 4.2 การพัฒนาวิทยาศาสตร์ เทคโนโลยี วิจัย และนวัตกรรม
- 4.3 การพัฒนาขีดความสามารถในการแข่งขันที่มีประสิทธิภาพ เท่าเทียม และเป็นธรรม
- 4.4 การบริหารจัดการเศรษฐกิจส่วนรวมอย่างมีเสถียรภาพ

5. ยุทธศาสตร์การสร้างเชื่อมโยงกับประเทศในภูมิภาคเพื่อความมั่นคงทางเศรษฐกิจและสังคม โดยให้ความสำคัญกับประเด็นต่างๆ ดังนี้

- 5.1 การพัฒนาความเชื่อมโยงด้านการขนส่งและระบบโลจิสติกส์ภายใต้กรอบความร่วมมือในอนุภูมิภาคต่างๆ
- 5.2 การพัฒนาฐานลงทุนโดยเพิ่มขีดความสามารถในการแข่งขันระดับอนุภูมิภาค
- 5.3 การสร้างความพร้อมในการเข้าสู่ประชาคมอาเซียน
- 5.4 การเข้าร่วมเป็นภาคีความร่วมมือระหว่างประเทศและภูมิภาคภายใต้บทบาทที่สร้างสรรค์เป็นทางเลือกในการดำเนินนโยบายระหว่างประเทศในเวทีโลก
- 5.5 การสร้างความเป็นหุ้นส่วนทางเศรษฐกิจในภูมิภาคด้านการพัฒนาทรัพยากรมนุษย์ การเคลื่อนย้ายแรงงาน และการส่งเสริมแรงงานไทยในต่างประเทศ
- 5.6 การมีส่วนร่วมอย่างสำคัญในการสร้างสังคมนานาชาติที่มีคุณภาพชีวิต ป้องกันภัยจากการก่อการร้ายและอาชญากรรม ยาเสพติด ภัยพิบัติ และการแพร่ระบาดของโรคภัย
- 5.7 การเสริมสร้างความร่วมมือที่ดีระหว่างประเทศในการสนับสนุนการเจริญเติบโตทางเศรษฐกิจอย่างมีจริยธรรมและไม่ส่งผลกระทบต่อสิ่งแวดล้อม พร้อมทั้งเปิดรับความร่วมมือกับองค์กรระหว่างประเทศที่ไม่แสวงหากำไร
- 5.8 การเร่งรัดการใช้ประโยชน์จากข้อตกลงการค้าเสรีที่มีผลบังคับใช้แล้ว
- 5.9 การส่งเสริมให้ประเทศไทยเป็นฐานการลงทุน และการประกอบธุรกิจในเอเชีย รวมทั้งเป็นฐานความร่วมมือในการพัฒนาภูมิภาค
- 5.10 การปรับปรุงและเสริมสร้างความเข้มแข็งของภาคีการพัฒนาภายในประเทศตั้งแต่ระดับชุมชนท้องถิ่น

6. ยุทธศาสตร์การจัดการทรัพยากรธรรมชาติและสิ่งแวดล้อมอย่างยั่งยืน โดยให้ความสำคัญกับประเด็นต่างๆ ดังนี้

- 6.1 การอนุรักษ์ ฟื้นฟู และสร้างความมั่นคงของฐานทรัพยากรธรรมชาติและสิ่งแวดล้อม
- 6.2 การปรับกระบวนการพัฒนาและขับเคลื่อนประเทศเพื่อเตรียมพร้อมไปสู่การเป็นเศรษฐกิจและสังคมคาร์บอนต่ำและเป็นมิตรกับสิ่งแวดล้อม
- 6.3 การยกระดับขีดความสามารถในการรองรับและปรับตัวต่อการเปลี่ยนแปลงสภาพภูมิอากาศ เพื่อให้สังคมมีภูมิคุ้มกัน
- 6.4 การเตรียมความพร้อมรองรับกับภัยพิบัติทางธรรมชาติ
- 6.5 การสร้างภูมิคุ้มกันด้านการค้าจากเงื่อนไขด้านสิ่งแวดล้อมและวิกฤตจากการเปลี่ยนแปลงสภาพภูมิอากาศ
- 6.6 การเพิ่มบทบาทประเทศไทยในเวทีประชาคมโลกที่เกี่ยวข้องกับกรอบความตกลงและพันธกรณีด้านสิ่งแวดล้อมระหว่างประเทศ
- 6.7 การควบคุมและลดมลพิษ

6.8 การพัฒนาระบบการบริหารจัดการทรัพยากรธรรมชาติและสิ่งแวดล้อมให้มีประสิทธิภาพ

โปร่งใสและเป็นธรรมอย่างบูรณาการ

(3) แผนการบริหารราชการแผ่นดิน

เจตนารมณ์/นโยบาย ทน.คสช.

1. เจตนารมณ์ : เพื่อยุติความขัดแย้งของคนในชาติ ขับเคลื่อนเศรษฐกิจและฟื้นฟูความเชื่อมั่นระบบบริหาร นิติบัญญัติ และตุลาการ เป็นการใช้พระราชดำริอำนาจของพระมหากษัตริย์ผ่านกระบวนการดังกล่าว ซึ่งเดิมรัฐบาลปกติได้ใช้อำนาจนั้น โดยมีสถาบันพระมหากษัตริย์อยู่เหนือความขัดแย้งทั้งปวง ตลอดจนสร้างความเชื่อมั่นให้กลับต่างประเทศ องค์กรระหว่างประเทศในเวทีนานาชาติบนพื้นฐานของการรักษาผลประโยชน์ชาติ และสร้างความมั่นใจในการลงทุน การประกอบกิจการต่างๆของชาวต่างประเทศในประเทศไทย

สร้างเสถียรภาพในทุกมิติ ทั้งด้านการเมือง ความมั่นคง เศรษฐกิจ สังคม และวัฒนธรรม เพื่อผ่านประเทศไทยไปสู่การปกครองในระบอบประชาธิปไตยอันมีพระมหากษัตริย์ทรงเป็นประมุขอย่างสมบูรณ์และยั่งยืนโดยได้รับความเชื่อมั่นจากทุกพวกทุกฝ่าย ประสานแนวคิด แสวงจุดร่วมของผู้ที่มีความเห็นแตกต่าง โดยมุ่งผลประโยชน์ของชาติเป็นหลัก ยกกระตือรือร้นการศึกษา สร้างมาตรฐานของการดำรงชีวิตของประชาชนในสังคมไทยตามแนวทางปรัชญาของเศรษฐกิจพอเพียง ภายใต้การปกครองในระบอบประชาธิปไตยอันมีพระมหากษัตริย์ทรงเป็นประมุข อย่างยั่งยืนตลอดไป

2. นโยบายในการบริหารราชการ

2.1 ยึดระเบียบ คำสั่ง ข้อบังคับ กฎหมาย

ในการบริหารราชการแผ่นดินในระบบปกติให้มากที่สุด โดยให้ข้าราชการทุกฝ่ายร่วมในการขับเคลื่อนเดินหน้า ด้วยการติดตาม กำกับดูแล ประเมินผล ร่วมกันกับคณะรักษาความสงบแห่งชาติซึ่งได้จัดหัวหน้าฝ่ายในแต่ละกลุ่มงานลงไปติดตามในนามของหัวหน้าคณะรักษาความสงบแห่งชาติเพื่อให้เกิดความโปร่งใส ตรวจสอบได้มีประสิทธิภาพและผลสัมฤทธิ์ สู่พี่น้องประชาชนคนไทยทุกภาคส่วน โดยข้าราชการประจำทุกคนต้องยึดเป็นหน้าที่ความรับผิดชอบ และให้ความร่วมมืออย่างเต็มที่

2.2 ด้านเศรษฐกิจและการใช้จ่ายงบประมาณ

ดำเนินการไม่เกินกรอบงบประมาณปี 2557 ที่ได้ผ่านความเห็นชอบและจัดสรรไว้แล้วของรัฐบาลที่ผ่านมา ทั้งที่ มีความจำเป็นต้องทบทวนในบางโครงการที่เป็นปัญหา เพื่อให้ทุกภาคส่วนเกิดความเข้าใจที่ชัดเจนและให้เร่งรัดจัดทำงบประมาณปี 2558 ใหม่ให้ทันการใช้จ่ายตามปีงบประมาณในเดือนตุลาคม 2557 โดยยึดกรอบวินัยทางการเงินการคลังที่กำหนดไว้ และไม่เป็นการสร้างหนี้สาธารณะจนเกิดขีดความสามารถของประเทศในการใช้คืนหนี้ การใช้จ่ายงบประมาณในห้วงนี้ ให้ใช้จ่ายระมัดระวัง ไม่ให้มีการเสนอหรือริเริ่มแผนงาน/โครงการใหม่ หรือโครงการลงทุนขนาดใหญ่ที่ขาดพร้อม แผนงาน และผลตอบแทนที่ชัดเจนเป็นการใช้งบประมาณประจำปีเป็นหลักในการเริ่มต้นโครงการ และบรรจุโครงการเหล่านั้นลงในระบบงบประมาณประจำปีต่อไป เพื่อให้เกิดความต่อเนื่องในการฟื้นฟูเศรษฐกิจ และสร้างรายได้แก่ประชาชน

-ส่งเสริมระบบการค้าเสรี ปรับปรุงระบบภาษี การควบคุมสินค้าอุปโภค บริโภค อย่างเป็นธรรม เพื่อให้ผู้ประกอบการและประชาชนได้รับประโยชน์สูงสุด

-เร่งการแก้ไข ระเบียบ ข้อบังคับ และกฎหมายที่เป็นอุปสรรคต่อการปฏิบัติราชการและขับเคลื่อนระบบเศรษฐกิจการค้าเสรีให้เป็นสากลเพื่อรับรองการเป็นประชาคมอาเซียนในปลายปี 2558

-เร่งดำเนินการขับเคลื่อนเศรษฐกิจ โดยมุ่งเน้นประโยชน์แก่ประชาชนเป็นหลัก ทั้งนี้ การขับเคลื่อนต้องอยู่ใกรอบของระเบียบและกฎเกณฑ์ที่มีการโปร่งใส ไม่ทุจริตคอร์รัปชัน ไม่ผูกขาด และมีการเป็นธรรมกับทุกฝ่ายทั้งผู้ประกอบการขนาดเล็ก ขนาดกลาง และขนาดใหญ่

-ส่งเสริมให้มีการจัดตั้งกองทุนร่วมระหว่างภาครัฐและเอกชนเพิ่มเติม เพื่อนำมาใช้ในการลงทุนด้านระบบสาธารณสุข โภค แหล่งน้ำ และกิจการสาธารณชนอื่นๆ เพื่อเปิดโอกาสให้ประชาชนทุกคนมีส่วนร่วมในการร่วมลงทุนกับรัฐบาล และเป็นลดภาระค่าใช้จ่ายงบประมาณของรัฐบาล/เงินกู้

-ส่งเสริมให้มีตลาดกลางผลิตผลการเกษตร เพื่อลดการผูกขาดหรือระบบนายทุน ที่ไม่เป็นธรรมโดยประชาชนมีส่วนร่วมในตลาดกลางเท่านั้น โดยใช้แนวทางเช่นเดียวกันกับสหกรณ์ ตามแนวพระราชดำริของพระบาทสมเด็จพระเจ้าอยู่หัวในการเสริมสร้างความเข้มแข็งของภาคประชาชนไปพร้อมๆกัน ทั้งในระดับหมู่บ้าน ท้องถิ่น และประเทศชาติอย่างยั่งยืน

2.3 ด้านความมั่นคง

-สร้างความมีเสถียรภาพ ความทัดเทียมกันของประชาคมอาเซียน สนับสนุนพลังอันยิ่งใหญ่ของอาเซียนให้สามารถทัดเทียมกับอารยประเทศให้ได้โดยเร็ว โดยประชาชนต้องมีส่วนร่วมในการเฝ้าระวัง ดูแลความปลอดภัยร่วมกับเจ้าหน้าที่ด้านความมั่นคงในทุกพื้นที่ เพื่อป้องกันไม่ให้เกิดอันตรายต่อชีวิตและทรัพย์สินของโดยรวมของทุกคนโดยรวม

-สร้างทัศนคติและความเข้าใจถึงความสำคัญกับงานด้านความมั่นคงของประเทศของสถาบันศึกษาต่างๆ มีบทบาทสำคัญในการปลูกฝังความรับผิดชอบต่อสังคม การเฝ้าระวัง บังคับ ความรักความสามัคคี เพื่อเป็นพลังอำนาจในการดูแลความสงบสุขและความปลอดภัยให้แก่ประเทศไทย และประชาชนอย่างยั่งยืน

2.4 ด้านการต่างประเทศ

-ประชาสัมพันธ์ ส่งเสริมความรู้ความเข้าใจ เตรียมการเข้าสู่การเป็นประชาคมอาเซียนในปี 2558 ในชาวต่างชาติมีความเชื่อมั่นในทุกกระบวนการบริหารทั้งภาครัฐ ภาคเอกชน และภาคประชาสังคมของประเทศไทยที่เป็นมาตรฐานสากลและได้รับการยอมรับในสังคมโลก

-พิจารณาสร้างเสริมความสัมพันธ์ระหว่างประเทศ ส่งเสริมการลงทุนจากต่างประเทศ พร้อมไปกับการสร้างความเข้มแข็งภายในประเทศในทุกมิติ ทั้งในด้านเทคโนโลยีการประกอบกิจการอื่นๆ การเข้ามาลงทุนต้องมาการถ่ายทอดเทคโนโลยี และใช้สิ่งอุปกรณ์ส่วนประกอบที่ผลิตภายในประเทศไทยที่ได้มาตรฐาน วัตถุดิบไทยที่มีคุณภาพเพื่อเพิ่มมูลค่าและเป็นประโยชน์ต่อไปประเทศไทยและคนไทยอย่างแท้จริง

- แก้ไขปัญหาข้อขัดข้องต่างๆ ในทุกประเด็น เพื่อให้มีความก้าวหน้ามากยิ่งขึ้น ในด้านความสัมพันธ์ระหว่างประเทศ ส่งเสริมกิจการลงทุน แหล่งทุนจากภายนอก โดยมีการตรวจสอบเพื่อมิให้มีการเอื้อประโยชน์ต่อผู้ใด โดยให้มีการแข่งขันอย่างเสรี และจะต้องดูแลอย่างสนับสนุนผู้ประกอบการที่เป็นคนไทยเป็นพิเศษเพื่อสร้างความเข้มแข็งให้กับคนไทย ให้สามารถแข่งขันกับนักลงทุนต่างประเทศได้ ทั้งนี้ ต้องมีข้อระมัดระวังไม่ให้มีการผูกขาดในส่วนที่เป็นโครงสร้างพื้นฐานที่สำคัญต่อความมั่นคงของประเทศ เช่น ระบบสาธารณสุข โภค การสื่อสาร พลังงาน เป็นต้น

2.5 ด้านสังคมจิตวิทยา

- สร้างความเข้มแข็ง ปลูกฝังทัศนคติความเป็นไทย ซึ่งมีจารีตประเพณีประวัติศาสตร์อันงดงาม น่าภาคภูมิใจ มีศีลธรรม คุณธรรม เพื่อให้สังคมไทยมีความเข้มแข็งเสียสละ เผื่อแผ่ แบ่งปัน อยู่ร่วมกันอย่างสมานฉันท์ สามัคคี สำนึกในความเป็นคนไทยด้วยกัน ถึงแม้จะมีความคิดเห็นแตกต่างต้องคลี่คลายด้วยสันติวิธี

- เคารพกฎหมาย รักษาระเบียบวินัยเหมือนกับประเทศที่พัฒนาแล้วซึ่งเจ้าหน้าที่ไม่มีความจำเป็นบังคับใช้กฎหมายมากนัก เจ้าหน้าที่จะต้องไม่ใช้กฎหมายมาสร้างเงื่อนไขที่ก่อให้เกิดความขัดแย้งมากกว่าสร้างความเป็นธรรม ดังนั้น หากประชาชนรักษาระเบียบวินัยของตนเอง ช่วยกันดูแลเฝ้าระวังในชั้นตอน ลดความขัดแย้ง จะส่งผลให้การบังคับใช้กฎหมายของเจ้าหน้าที่ต่อประชาชนเป็นไปอย่างเคารพ ให้เกียรติซึ่งกันและกัน

- ให้มีการปลูกฝังและสร้างจิตสำนึกต่อต้านทุจริต คอร์รัปชันต่อหน้าที่ การทำผิดกฎหมาย โดนซีให้เห็นถึงผลเสียของกระทำดังกล่าว ซึ่งถือเป็นพฤติกรรมที่น่ารังเกียจ สังคมต้องช่วยกันป้องกันผลประโยชน์โดยรวม

2.6 ด้านกฎหมายและกระบวนการยุติธรรม

- ให้กระบวนการยุติธรรม/กฎหมายปกติสามารถดำเนินการได้ โดยได้รับความเชื่อถือจากทั้งภายในประเทศและต่างประเทศ

- ไม่ใช้กฎหมายเป็นเครื่องมือในการสร้างความขัดแย้งซึ่งกันและกัน

- ปรับปรุงแก้ไขส่วนงานต่างๆ ของกระบวนการยุติธรรมให้เข้มแข็ง เทียบตรง เป็นธรรมและตรวจสอบได้ เป็นต้น

2.7 ด้านการศึกษา

- การศึกษาเป็นพื้นฐานในการนำพาประเทศไทยก้าวหน้าอย่างยั่งยืน จึงจำเป็นที่จะต้องส่งเสริมและยกระดับการศึกษาในช่วงวัย ในทุกส่วนบูรณาการการศึกษาอย่างต่อเนื่อง ไม่แยกงานด้านการศึกษาจนทำให้ไม่มีแนวทางที่ชัดเจนในการพัฒนาทรัพยากรมนุษย์ของประเทศ

- การพัฒนาครู/บุคลากรทางการศึกษา เทคโนโลยีในการศึกษาสู่ความทันสมัย โดยมีเด็ก เยาวชน นักเรียน นักศึกษาเป็นศูนย์กลาง การเปลี่ยนแปลงใดๆ ในระบบการศึกษาต้องตอบโจทย์ให้ได้ว่า การกระทำนั้น

(4) ยุทธศาสตร์การพัฒนาประเทศ

1. ยุทธศาสตร์การสร้างความเป็นธรรมในสังคม

1.1 การสร้างความมั่นคงทางเศรษฐกิจและสังคมให้ทุกคนในสังคมไทยควบคู่กับการเสริมสร้าง ชีตความสามารถในการจัดการความเสี่ยงและสร้างโอกาสในชีวิตให้แก่ตนเอง

1.2 การจัดบริการทางสังคมให้ทุกคนตามสิทธิขั้นพื้นฐาน เน้นการสร้างภูมิคุ้มกันระดับปัจเจก และ สร้างการมีส่วนร่วมในกระบวนการตัดสินใจในการพัฒนาประเทศ

1.3 การเสริมสร้างพลังให้ทุกภาคส่วนสามารถเพิ่มทางเลือกการใช้ชีวิตในสังคมและมีส่วนร่วมในเชิง เศรษฐกิจ สังคม และการเมืองได้อย่างมีคุณค่าและศักดิ์ศรี

1.4 การสานสร้างความสัมพันธ์ของคนในสังคมให้มีคุณค่าร่วมและตระหนักถึงผลประโยชน์ของ สังคม และเสริมสร้างการบริหารราชการแผ่นดินที่มีประสิทธิภาพ โปร่งใส มีระบบตรวจสอบ และการรับผิดชอบที่รัดกุม

2. ยุทธศาสตร์การพัฒนาคอนผู้สังคมแห่งการเรียนรู้ตลอดชีวิตอย่างยั่งยืน

2.1 การปรับโครงสร้างและการกระจายตัวประชากรให้เหมาะสม

2.2 การพัฒนาคุณภาพคนไทยให้มีภูมิคุ้มกันต่อการเปลี่ยนแปลง

2.3 การส่งเสริมการลดปัจจัยเสี่ยงด้านสุขภาพอย่างเป็นองค์รวม

2.4 การส่งเสริมการเรียนรู้ตลอดชีวิต

2.5 การเสริมสร้างความเข้มแข็งของสถาบันทางสังคม

3. ยุทธศาสตร์ความเข้มแข็งภาคเกษตร ความมั่นคงของอาหารและพลังงาน

3.1 การพัฒนาทรัพยากรธรรมชาติที่เป็นฐานการผลิตภาคเกษตรให้เข้มแข็งและยั่งยืน

3.2 การเพิ่มประสิทธิภาพและศักยภาพการผลิตภาคเกษตร

3.3 การสร้างมูลค่าเพิ่มผลผลิตทางการเกษตรตลอดห่วงโซ่การผลิต

3.4 การสร้างความมั่นคงในอาชีพและรายได้ให้แก่เกษตรกร

- 3.5 การสร้างความมั่นคงด้านอาหารและพัฒนาพลังงานชีวภาพในระดับครัวเรือนและชุมชน
- 3.6 การสร้างความมั่นคงด้านพลังงานชีวภาพเพื่อสนับสนุนการพัฒนาประเทศและความเข้มแข็ง ภาคเกษตร
- 3.7 การปรับระบบบริหารจัดการภาครัฐเพื่อเสริมสร้างความมั่นคงด้านอาหารและพลังงาน
4. ยุทธศาสตร์การปรับโครงสร้างเศรษฐกิจสู่การเติบโตอย่างมีคุณภาพและยั่งยืน
 - 4.1 การปรับโครงสร้างเศรษฐกิจสู่การพัฒนาที่มีคุณภาพและยั่งยืน
 - 4.2 การพัฒนาวิทยาศาสตร์เทคโนโลยีวิจัย และนวัตกรรม
 - 4.3 การพัฒนาขีดความสามารถในการแข่งขันที่มีประสิทธิภาพ เท่าเทียม และเป็นธรรม
 - 4.4 การบริหารจัดการเศรษฐกิจส่วนรวมอย่างมีเสถียรภาพ
5. ยุทธศาสตร์การสร้างเชื่อมโยงกับประเทศในภูมิภาคเพื่อความมั่นคงทางเศรษฐกิจและสังคม
 - 5.1 การพัฒนาความเชื่อมโยงด้านการขนส่งและระบบโลจิสติกส์ภายใต้กรอบความร่วมมือในอนุภูมิภาคต่าง ๆ
 - 5.2 การพัฒนาฐานลงทุนโดยเพิ่มขีดความสามารถในการแข่งขันระดับอนุภูมิภาค
 - 5.3 การสร้างความพร้อมในการเข้าสู่ประชาคมอาเซียน
 - 5.4 การเข้าร่วมเป็นภาคีความร่วมมือระหว่างประเทศและภูมิภาคภายใต้บทบาทที่สร้างสรรค์เป็นทางเลือกในการดำเนินนโยบายระหว่างประเทศในเวทีโลก
 - 5.5 การสร้างความเป็นหุ้นส่วนทางเศรษฐกิจในภูมิภาคด้านการพัฒนาทรัพยากรมนุษย์ การเคลื่อน ย้ายแรงงาน และการส่งเสริมแรงงานไทยในต่างประเทศ
 - 5.6 การมีส่วนร่วมอย่างสำคัญในการสร้างสังคมนานาชาติที่มีคุณภาพชีวิต ป้องกันภัยจากการก่อ การร้ายและอาชญากรรม ยาเสพติด ภัยพิบัติและการแพร่ระบาดของโรคภัย
 - 5.7 การเสริมสร้างความร่วมมือที่ดีระหว่างประเทศในการสนับสนุนการเจริญเติบโตทางเศรษฐกิจ อย่างมีจริยธรรมและไม่ส่งผลกระทบต่อสิ่งแวดล้อม พร้อมทั้งเปิดรับความร่วมมือกับองค์กร ระหว่างประเทศที่ไม่แสวงหากำไร
 - 5.8 การเร่งรัดการใช้ประโยชน์จากข้อตกลงการค้าเสรีที่มีผลบังคับใช้แล้ว
 - 5.9 การส่งเสริมให้ประเทศไทยเป็นฐานการลงทุน และการประกอบธุรกิจในเอเชีย รวมทั้งเป็นฐาน ความร่วมมือในการพัฒนาภูมิภาค
 - 5.10 การปรับปรุงและเสริมสร้างความเข้มแข็งของภาคีการพัฒนาภายในประเทศ ตั้งแต่ระดับชุมชน ท้องถิ่น
6. ยุทธศาสตร์การจัดการทรัพยากรธรรมชาติและสิ่งแวดล้อมอย่างยั่งยืน
 - 6.1 การอนุรักษ์ฟื้นฟูและสร้างความมั่นคงของฐานทรัพยากรธรรมชาติและสิ่งแวดล้อม
 - 6.2 การปรับกระบวนการพัฒนาและขับเคลื่อนประเทศเพื่อเตรียมพร้อมไปสู่การเป็นเศรษฐกิจ และสังคมคาร์บอนต่ำและเป็นมิตรกับสิ่งแวดล้อม
 - 6.3 การยกระดับขีดความสามารถในการรองรับและปรับตัวต่อการเปลี่ยนแปลงสภาพภูมิอากาศ เพื่อให้สังคมมีภูมิคุ้มกัน
 - 6.4 การเตรียมความพร้อมรองรับกับภัยพิบัติทางธรรมชาติ
 - 6.5 การสร้างภูมิคุ้มกันด้านการค้าจากเงื่อนไขด้านสิ่งแวดล้อมและวิกฤตจากการเปลี่ยนแปลงสภาพภูมิอากาศ

- 6.6 การเพิ่มบทบาทประเทศไทยในเวทีประชาคมโลกที่เกี่ยวข้องกับกรอบความตกลงและพันธกรณี ด้านสิ่งแวดล้อมระหว่างประเทศ
- 6.7 การควบคุมและลดมลพิษ
- 6.8 การพัฒนาระบบการบริหารจัดการทรัพยากรธรรมชาติและสิ่งแวดล้อมให้มีประสิทธิภาพ โปร่งใส และเป็นธรรมอย่างบูรณาการ

(5) ยุทธศาสตร์ของคณะกรรมการรักษาความสงบแห่งชาติ

1. ยุทธศาสตร์การสร้างความเป็นธรรมในสังคม มีกลยุทธ์ ดังนี้
 - การจัดบริการทางสังคมตามสิทธิขั้นพื้นฐาน
 - การลดความเหลื่อมล้ำและการคุ้มครองสิทธิทางสังคม
 - การจัดระเบียบการให้บริการขนส่งสาธารณะรับจ้าง
 - การแก้ไขปัญหาจังหวัดชายแดนภาคใต้
 - การสร้างความปรองดองสมานฉันท์
2. ยุทธศาสตร์การพัฒนาคนสู่สังคมแห่งการเรียนรู้ตลอดชีวิตอย่างยั่งยืน มีกลยุทธ์ ดังนี้
 - การปฏิรูปการศึกษา
 - การสร้างความรู้ให้กับประชาชนมีภูมิคุ้มกันต่อปัญหาด้านสาธารณสุข
 - การเสริมสร้างและพัฒนาสุขภาพของประชาชน
 - การเสริมสร้างค่านิยม จิตสำนึก และการทำนุบำรุงศิลปวัฒนธรรมไทย
 - การจัดทำนวัตกรรมในการส่งเสริมการพัฒนาและความมั่นคงของประเทศ
3. ยุทธศาสตร์ความเข้มแข็งภาคเกษตร ความมั่นคงของอาหารและพลังงาน มีกลยุทธ์ ดังนี้
 - การเพิ่มประสิทธิภาพการบริหารจัดการน้ำอย่างบูรณาการ
 - การแก้ไขปัญหาเกษตรกรและการประมงอย่างยั่งยืน
 - การพัฒนาพลังงานทางเลือก
4. ยุทธศาสตร์การปรับโครงสร้างเศรษฐกิจสู่การเติบโตอย่างมีคุณภาพและยั่งยืน มีกลยุทธ์ ดังนี้
 - การเพิ่มขีดความสามารถผู้ประกอบการ
 - การพัฒนาโครงสร้างพื้นฐานด้านคมนาคม
5. ยุทธศาสตร์การสร้างเชื่อมโยงกับประเทศในภูมิภาคเพื่อความมั่นคงทางเศรษฐกิจและสังคม มีกลยุทธ์ ดังนี้
 - การปรับระบบโครงสร้างพื้นฐานในการเชื่อมโยงกับประเทศในภูมิภาค
6. ยุทธศาสตร์การจัดการทรัพยากรธรรมชาติและสิ่งแวดล้อมอย่างยั่งยืน มีกลยุทธ์ ดังนี้
 - จัดระบบอนุรักษ์ ฟื้นฟูและป้องกันการทำลายทรัพยากรธรรมชาติและสิ่งแวดล้อม
 - การสร้างการมีส่วนร่วมของชุมชนในการรักษาทรัพยากรธรรมชาติ
7. ยุทธศาสตร์การปรับปรุงเปลี่ยนแปลงโครงสร้างการบริหารงานของรัฐวิสาหกิจ ให้เกิดประโยชน์กับประชาชนในการใช้บริการอย่างแท้จริง มีกลยุทธ์ ดังนี้
 - การปรับปรุงการบริหารภาครัฐวิสาหกิจให้เกิดประโยชน์กับประชาชน
8. ยุทธศาสตร์การปรับปรุงระบบโทรคมนาคม เทคโนโลยีของชาติให้เกิดความมั่นคงและยั่งยืนในอนาคต ให้ทัดเทียมอาเซียนและประชาคมโลก มีกลยุทธ์ ดังนี้
 - การปรับปรุงระบบโทรคมนาคมของชาติให้ทัดเทียมอาเซียนและประชาคมโลก
 - การปรับปรุงเทคโนโลยีของชาติให้เกิดความมั่นคงและยั่งยืนในอนาคต

9. ยุทธศาสตร์การป้องกันและปราบปรามการทุจริตคอร์รัปชันอย่างยั่งยืน มีกลยุทธ์ ดังนี้
- การป้องกันและปราบปรามการทุจริตคอร์รัปชันอย่างยั่งยืน

(6) ยุทธศาสตร์การพัฒนาจังหวัดกาญจนบุรี

วิสัยทัศน์จังหวัดกาญจนบุรี

“เมืองแห่งการท่องเที่ยว ศูนย์กลางการค้าภาคตะวันตกสู่สากล สังคมอยู่เย็นเป็นสุข”

ประเด็นยุทธศาสตร์จังหวัดกาญจนบุรี มี 3 ประเด็นยุทธศาสตร์ดังนี้

1. ส่งเสริมการเป็นศูนย์กลางการท่องเที่ยวที่เป็นมิตรกับสิ่งแวดล้อมและวิถีวัฒนธรรมชุมชนอย่างยั่งยืน มีกลยุทธ์ดังนี้

- 1.1 พัฒนา ยกระดับ แหล่งท่องเที่ยวที่มีศักยภาพให้ได้มาตรฐานสากล
- 1.2 ปรับปรุงการบริการและสาธารณูปโภคพื้นฐานในแหล่งท่องเที่ยว
- 1.3 ส่งเสริมการสร้างมูลค่าเพิ่มผ่านเรื่องราวด้านการท่องเที่ยว
- 1.4 ส่งเสริมการตลาดและการประชาสัมพันธ์การท่องเที่ยว
- 1.5 ส่งเสริมการมีส่วนร่วมของภาคประชาชนด้านการอนุรักษ์และพัฒนาการท่องเที่ยว

2. ส่งเสริมและพัฒนาการค้าการลงทุนสู่สากล

- 2.1 เพิ่มประสิทธิภาพระบบโลจิสติกส์
- 2.2 ส่งเสริมและพัฒนาพื้นที่รองรับเขตเศรษฐกิจพิเศษ
- 2.3 ส่งเสริมการพัฒนาผู้ประกอบการและแรงงานวิชาชีพ เพื่อรองรับธุรกิจการค้าสู่สากล
- 2.4 ส่งเสริมการสร้างความสัมพันธ์และการค้ากับกลุ่มประเทศลุ่มแม่น้ำโขง (GMS) และ

ประเทศอื่นๆ

- 2.5 การพัฒนาโครงสร้างพื้นฐานเพื่อรองรับการค้าสู่สากล

3. ส่งเสริมความเป็นเมืองน่าอยู่

- 3.1 ส่งเสริมการบริโภค จำหน่าย และผลิตอาหารปลอดภัยในทุกระดับ
- 3.2 ส่งเสริมความมั่นคงและพัฒนาคุณภาพชีวิตของประชาชนตามแนวอำเภอยั่งยืน
- 3.3 ส่งเสริมความปลอดภัยในชีวิตและทรัพย์สิน
- 3.4 ส่งเสริมการสร้างสภาพแวดล้อมที่สะอาดในทุกชุมชนของจังหวัด
- 3.5 ส่งเสริมวิถีชีวิตตามหลักเศรษฐกิจพอเพียง
- 3.6 ส่งเสริมพฤติกรรมส่งเสริมสุขภาพและการเข้าถึงบริการสาธารณสุขที่ได้มาตรฐาน

(7) ยุทธศาสตร์การพัฒนาขององค์กรปกครองส่วนท้องถิ่นในเขตจังหวัดกาญจนบุรี

วิสัยทัศน์ การพัฒนาขององค์กรปกครองส่วนท้องถิ่นในเขตจังหวัดกาญจนบุรี

“เศรษฐกิจยกระดับ คุณภาพชีวิตได้มาตรฐาน บริหารมีธรรมาภิบาล โครงสร้างพื้นฐานครบครัน”

1. ยุทธศาสตร์การพัฒนาด้านเศรษฐกิจ มีแนวทางการพัฒนาดังนี้

- 1.1 การส่งเสริมอาชีพ การเกษตรและเกษตรอุตสาหกรรม
- 1.2 การส่งเสริมการลงทุน การพาณิชย์กรรม และการค้าสู่สากล
- 1.3 อุตสาหกรรมการท่องเที่ยว

2. ยุทธศาสตร์การพัฒนาด้านโครงสร้างพื้นฐาน มีแนวทางการพัฒนาดังนี้

- 2.1 การคมนาคมและการขนส่ง
- 2.2 การส่งเสริมสนับสนุนและบำรุงรักษาสาธารณูปโภคขั้นพื้นฐาน
- 2.3 การผังเมือง

3. ยุทธศาสตร์การพัฒนาด้านสังคม มีแนวทางการพัฒนาดังนี้
 - 3.1 การพัฒนาสังคมและสังคมสงเคราะห์
 - 3.2 การพัฒนาและส่งเสริมการกีฬาและนันทนาการ
 - 3.3 การพัฒนาและส่งเสริมการศึกษา
 - 3.4 การสาธารณสุข
 - 3.5 การป้องกันและแก้ไขปัญหาเสพติด
 - 3.6 การรักษาความสงบเรียบร้อยและความปลอดภัยในชีวิตและทรัพย์สิน
 - 3.7 การป้องกันและบรรเทาสาธารณภัย
4. ยุทธศาสตร์การพัฒนาด้านทรัพยากรธรรมชาติและสิ่งแวดล้อม มีแนวทางการพัฒนาดังนี้
 - 4.1 การอนุรักษ์ ฟื้นฟูและส่งเสริมทรัพยากรธรรมชาติและสิ่งแวดล้อม
 - 4.2 การจัดการสิ่งแวดล้อมและมลพิษ
 - 4.3 การกำจัดขยะมูลฝอยและสิ่งปฏิกูลรวม
 - 4.4 การส่งเสริมให้ประชาชนใช้พลังงานสะอาดและพลังงานจากการเกษตร
5. ยุทธศาสตร์การพัฒนาด้านศาสนา ศิลปะ และวัฒนธรรม มีแนวทางการพัฒนาดังนี้
 - 5.1 การส่งเสริม อนุรักษ์ ฟื้นฟูด้านศาสนา ศิลปะ วัฒนธรรมและเพณีท้องถิ่น
 - 5.2 การส่งเสริมอนุรักษ์โบราณสถาน โบราณวัตถุ พิพิธภัณฑสถานแห่งชาติ และพิพิธภัณฑ

พื้นบ้าน

- 5.3 การส่งเสริมและสนับสนุนภูมิปัญญาท้องถิ่น
6. ยุทธศาสตร์การพัฒนาด้านการบริหารจัดการ มีแนวทางการพัฒนาดังนี้
 - 6.1 การพัฒนาระบบการบริหารจัดการให้มีประสิทธิภาพ
 - 6.2 การปรับปรุง พัฒนาสถานที่ พัสตและทรัพย์สินสำหรับการปฏิบัติงาน
 - 6.3 การส่งเสริมความรู้และสร้างจิตสำนึกในการทำงาน
 - 6.4 การส่งเสริมการสร้างระบบบริหารกิจการบ้านเมืองที่ดี
 - 6.5 การส่งเสริมการปกครองระบอบประชาธิปไตยและการมีส่วนร่วม

(8) ยุทธศาสตร์การพัฒนาเพื่อเสริมความมั่นคงของชาติ (พ.ศ. 2556 – 2560)

ยุทธศาสตร์การพัฒนาเพื่อเสริมความมั่นคงของชาติ มุ่งเน้นการเสริมสร้างความมั่นคงแบบองค์รวมที่ครอบคลุมมิติด้านเศรษฐกิจ สังคม การป้องกันประเทศ และการบริหารจัดการที่เป็นเอกภาพ ประกอบด้วย 6 ประเด็นยุทธศาสตร์ ดังนี้

- 1) ยุทธศาสตร์ฉันทนิกกำลังเพื่อเสริมสร้างศักยภาพและภูมิคุ้มกันของคน ชุมชน และ พื้นที่เป้าหมายอย่างยั่งยืน
- 2) ยุทธศาสตร์การจักระบบป้องกันเพื่อจัดระเบียบพื้นที่ชายแดน
- 3) ยุทธศาสตร์เสริมสร้าง ความมั่นคงในมิติวัฒนธรรม ภูมิปัญญาท้องถิ่น และการจัดการโดยสันติวิธี
- 4) ยุทธศาสตร์พัฒนาฐานข้อมูลและ องค์ความรู้ด้านความมั่นคง
- 5) ยุทธศาสตร์เสริมสร้างความร่วมมือด้านความมั่นคงกับประเทศเพื่อนบ้าน
- 6) ยุทธศาสตร์บริหารจัดการอย่างมีเอกภาพและประสิทธิภาพ

(9) แผนสิทธิมนุษยชนแห่งชาติ ฉบับที่ 3 (พ.ศ. 2557 – 2561)

เป้าหมาย : เป็นสังคมที่ส่งเสริม สิทธิ เสรีภาพ และความเท่าเทียม โดยคำนึงถึงศักดิ์ศรีความเป็นมนุษย์ เพื่อนำไปสู่สังคมสันติสุข

แผนสิทธิมนุษยชนแห่งชาติ ฉบับที่ 3 (พ.ศ. 2557 – 2561) มีจำนวน 26 แผน ดังนี้

- 1) ด้านสาธารณสุข
- 2) ด้านการศึกษา
- 3) ด้านเศรษฐกิจ
- 4) ด้านทรัพยากรธรรมชาติและสิ่งแวดล้อม
- 5) ด้านที่อยู่อาศัย
- 6) ด้านวัฒนธรรมและศาสนา
- 7) ด้านข้อมูลข่าวสาร เทคโนโลยีสารสนเทศและการสื่อสาร
- 8) ด้านการขนส่ง
- 9) ด้านการเมืองการปกครอง
- 10) ด้านกระบวนการยุติธรรม
- 11) ด้านความมั่นคงทางสังคม
- 12) กลุ่มผู้ต้องหา/ผู้ต้องขัง
- 13) กลุ่มผู้พ้นโทษ
- 14) กลุ่มผู้ต้องหาคดียาเสพติด
- 15) กลุ่มเหยื่อ/ผู้เสียหาย
- 16) กลุ่มผู้ติดเชื่อเอชไอวี/เอดส์
- 17) กลุ่มผู้ใช้แรงงาน
- 18) กลุ่มคนจน/ผู้ได้รับผลกระทบจากการพัฒนา
- 19) กลุ่มเกษตรกร
- 20) กลุ่มผู้สูงอายุ
- 21) กลุ่มเด็กและเยาวชน
- 22) กลุ่มสตรี
- 23) กลุ่มคนพิการ
- 24) กลุ่มผู้ไร้รัฐ ชาติพันธุ์ และกลุ่มผู้แสวงหาที่พักพิงหรือผู้หนีภัยการสู้รบ
- 25) กลุ่มที่รับผลกระทบจากสถานการณ์ความรุนแรง
- 26) กลุ่มความหลากหลายทางเพศ/อัตลักษณ์ทางเพศ

(10) ผังเมืองรวมจังหวัดกาญจนบุรี

นโยบาย

ผังเมืองรวมจังหวัดกาญจนบุรี มีนโยบายและมาตรการเพื่อจัดระบบชุมชน การใช้ประโยชน์ที่ดิน โครงสร้างพื้นฐานเพื่อใช้เป็นแนวทางในการพัฒนาให้มีประสิทธิภาพ รวมทั้งกำหนดมาตรการและวิธีดำเนินการ เพื่อใช้เป็นกรอบในการจัดทำแผนงาน โครงการพัฒนาพื้นที่และบริการสาธารณะต่างๆ ให้บรรลุวัตถุประสงค์ของผังเมืองรวมจังหวัด

วัตถุประสงค์
เพื่อใช้เป็นแนวทางในการพัฒนาและการดำรงรักษาเมือง และบริเวณที่เกี่ยวข้องหรือชนบท ในด้าน
การใช้ประโยชน์ที่ดิน การคมนาคมและการขนส่ง การสาธารณสุขูปโภค บริการสาธารณะและสภาพแวดล้อมใน
ท้องที่จังหวัดกาญจนบุรี ให้สอดคล้องกับยุทธศาสตร์ของจังหวัด และกลุ่มจังหวัดภาคกลางตะวันตก

เป้าหมายการพัฒนา

การวางและจัดทำผังเมืองรวมจังหวัดกาญจนบุรี มีเป้าหมายในการวางผังดังต่อไปนี้

1. ส่งเสริมการท่องเที่ยวเชิงนิเวศน์
2. จัดระเบียบการใช้ประโยชน์ที่ดินของรัฐและเอกชนในการใช้ทรัพยากรตามธรรมชาติให้เกิด

ประโยชน์สูงสุด และรักษาสภาพแวดล้อม

3. ส่งเสริมการค้าชายแดน และเปิดประตูการค้านานาชาติด้านตะวันตก

การใช้ผังเมืองรวมหรือผังเมืองเฉพาะในการกำหนดแนวทางพัฒนา

นโยบายการพัฒนาพื้นที่ตามผังเมืองรวมหรือผังเมืองเฉพาะ มีลักษณะการตั้งถิ่นฐานของชุมชนแบบ
กระจายตัว พบว่ามีลักษณะเป็นย่านพาณิชยกรรม เป็นศูนย์กลางธุรกิจการค้าและบริการ โดยเทศบาลเมือง
ท่าเรือพระแท่นและสำนักงานโยธาธิการและผังเมืองจังหวัดกาญจนบุรี ได้กำหนดนโยบายการใช้ประโยชน์
ที่ดิน 4 ประเภท ได้แก่

1) การใช้ประโยชน์ที่ดินประเภทที่อยู่อาศัย ในเขตเทศบาลมีอาคารบ้านเรือนตั้งอยู่หนาแน่นริมทาง
หลวงหมายเลข 323 (ถนนแสงชูโต) และทางหลวงแผ่นดินหมายเลข 3081 และถนนเทศบาลสายต่างๆ
ที่ดินประเภทที่อยู่อาศัยมีพื้นที่ทั้งหมดประมาณ 1,478.17 ไร่

2) การใช้ประโยชน์ที่ดินประเภทพาณิชยกรรม จากการสำรวจพื้นที่พาณิชยกรรม ในเขตผังเมือง
ท่าเรือพระแท่น พบว่ามีสถานประกอบการค้าและบริการทั้งหมด 508 แห่ง รวมพื้นที่ทั้งหมดประมาณ
381.17 ไร่

3) การใช้ประโยชน์ที่ดินประเภทอุตสาหกรรม ในเขตผังเมืองรวมมีโรงงานอุตสาหกรรม 216 แห่ง
ส่วนใหญ่อยู่ในเขตตำบลตะคร้อ และเทศบาลเมืองท่าเรือพระแท่น ที่ดินประเภทอุตสาหกรรมมีพื้นที่
ประมาณ 277.64 ไร่

4) การใช้ประโยชน์ที่ดินประเภทเกษตรกรรม เป็นพื้นที่ส่วนใหญ่ของผัง เนื่องจากสภาพภูมิประเทศ
ของพื้นที่มีลักษณะเป็นที่ราบริมน้ำแม่กลองและมีคลองชลประทานกระจายไปทั่วพื้นที่ส่วนใหญ่เป็นการปลูก
พืชไร่ เช่น อ้อย ซึ่งเป็นพืชเศรษฐกิจของจังหวัด นอกจากนี้ก็ปลูกข้าว ข้าวโพด และพืชผักอื่นๆ ที่ดิน
ประเภทเกษตรกรรมมีพื้นที่ประมาณ 13,785.13 ไร่

(11) การพัฒนาตามนโยบายของผู้บริหารท้องถิ่น

1. ด้านสังคม - เศรษฐกิจ

- 1.1 จัดให้มีศูนย์บริการผู้สูงอายุ - เยาวชน และประชาชนทั่วไป
- 1.2 จัดให้มีการแข่งขันกีฬาประชาชน และเยาวชน เพื่อสร้างความรักสามัคคีในชุมชน
- 1.3 จัดให้มีการฝึกอบรมและศึกษาดูงานของคณะกรรมการชุมชน และอาสาสมัคร
สาธารณสุข (อสม.) ให้มีความรู้ความสามารถเพิ่มเติม เพื่อบริการประชาชนในชุมชนของตนเอง
- 1.4 จัดให้มีการส่งเสริมกระตุ้นเศรษฐกิจ ให้พ่อค้า - แม่ค้า
- 1.5 จัดให้มีระบบ WiFi (ฟรี) เพื่อจัดบริการให้เข้าถึงการบริการของเทศบาลได้สะดวก
รวดเร็ว ครอบคลุมทุกพื้นที่ โดยเริ่มเขตตลาดน้ำร่อง

2. ด้านการศึกษา

ขอรับการสนับสนุนอาคารเรียน สื่อการสอน จากกรมส่งเสริมการปกครองท้องถิ่นให้ทันสมัย
ตลอดเวลา

2.1 จัดฝึกอบรมครู ให้มีความรู้และทักษะเพิ่มเติมตลอดเวลา เพื่อประโยชน์แก่บุตรหลาน
ของท่าน

2.2 จัดหาอุปกรณ์ที่ทันสมัย เช่น คอมพิวเตอร์ เครื่องมือวิทยาศาสตร์ คณิตศาสตร์ ดนตรี
กีฬา

2.3 จัดให้มีครูสอนภาษาต่างประเทศ เช่น อังกฤษ จีน เป็นต้น โดยขอความร่วมมือจาก
สมาคมสันนิบาตเทศบาลแห่งประเทศไทย จัดครูมาสอน

3. ด้านศาสนาและวัฒนธรรมประเพณี

3.1 ส่งเสริมให้พี่น้องประชาชนตลอดจนเยาวชน ประกอบกิจกรรมทางศาสนาซึ่งเป็นเครื่อง
ยึดเหนี่ยวจิตใจของประชาชนทำให้มีคุณธรรมและความสุข

3.2 สนับสนุนการพัฒนาวัด และสิ่งศักดิ์สิทธิ์ในเขตเทศบาล ให้ตรงความต้องการของ
ประชาชน

3.3 ส่งเสริมให้เป็นแหล่งศึกษาท่องเที่ยวเชิงอนุรักษ์

4. ด้านการรักษาความปลอดภัย

4.1 ปรับปรุงสัญญาณไฟจราจร ให้สามารถใช้งานได้ตลอดเวลา

4.2 จัดให้มีกล้องวงจรปิดตามสถานที่ต่างๆ ที่มีความไม่ปลอดภัยเพื่อป้องกันอาชญากรรม
และอุบัติเหตุที่อาจเกิดขึ้นได้

4.3 ให้มีเวรยามรักษาความปลอดภัยทั้งกลางวันและกลางคืนเดือนภัยในเรื่องอาชญากรรม
อุบัติเหตุ และโจรกรรม ทั้ง 19 ชุมชน

5. ด้านการสาธารณสุข

5.1 ส่งเสริมผลักดันศูนย์แพทย์ให้เป็นโรงพยาบาลขนาดเล็ก เพื่อดูแลชีวิตและสุขภาพที่ดีได้
อย่างมีประสิทธิภาพมากขึ้น

5.2 จัดให้มีการลอกท่อระบายน้ำอย่างสม่ำเสมอ

5.3 จัดอบรมอาสาสมัครสาธารณสุข (อสม.) ให้มีความสามารถเพิ่มเติม เพื่อประสานงานและ
บริการประชาชนได้ โดยประสานงานกับทางสาธารณสุขอำเภอ และจังหวัด เพื่อให้มีการ พัฒนาตลอดเวลา

5.4 ส่งเสริมความรู้และสนับสนุน พ่อค้า - แม่ค้า ในการประกอบอาชีพในตลาดสดให้ถูก
สุขลักษณะเป็นประจำ

6. ด้านการโยธาและสิ่งแวดล้อม

6.1 ปรับปรุงดูแล ถนน และตรอก - ซอย ให้สัญจรไปมาสะดวก โดยมีการวางระบบท่อ
ระบายน้ำทั้งพื้นที่

6.2 สวนสาธารณะทุกแห่งต้องสะอาด ห้องน้ำพร้อมใช้งาน ร่มรื่น และสวยงาม สะอาด
เสมอ

6.3 จัดให้มีกล้องวงจรปิด ในสวนสาธารณะ

6.4 ปรับปรุงเสาไฟฟ้า และเกาะกลางถนน ให้มีไฟที่ส่องสว่างและสวยงามแก่ผู้สัญจรไปมา

3.2 ปัจจัยและสถานการณ์การเปลี่ยนแปลงที่มีผลต่อการพัฒนา

3.2.1 ผลการวิเคราะห์ปัญหาและความต้องการของประชาชนในท้องถิ่นตามประเด็นการพัฒนาท้องถิ่น

(1) การวิเคราะห์ข้อมูลเพื่อการจัดทำแผนพัฒนาและ/หรือ จปฐ.

เทศบาลเมืองท่าเรือพระแท่นได้จัดเก็บข้อมูลความจำเป็นพื้นฐาน (จปฐ.) โดยมีเป้าหมายสำรวจข้อมูลพื้นฐาน 19 ชุมชน จำนวน 4,772 ครัวเรือน แต่สามารถสำรวจข้อมูลได้เพียงร้อยละ 26.30 ของจำนวนครัวเรือนทั้งหมด คือ จำนวน 1,255 ครัวเรือน 14 ชุมชน ซึ่งประชากรในเขตเทศบาลมีจำนวน 11,904 คน แต่สามารถสำรวจข้อมูลได้เพียง จำนวน 4,428 คน คิดเป็นร้อยละ 37.20 ของจำนวนประชากรทั้งหมดในเขตเทศบาล มีตัวชี้วัดที่ผ่านเกณฑ์ 17 ตัวชี้วัด และไม่ผ่านเกณฑ์ 13 ตัวชี้วัด ประชากรมีรายได้เฉลี่ยต่อคนต่อปี 81,993 บาท มีครัวเรือนที่ไม่ผ่านเกณฑ์รายได้ 30,000 บาทต่อคนต่อปี จำนวน 1 ครัวเรือน

จากการวิเคราะห์ข้อมูลปัญหาครัวเรือนที่ไม่ผ่านเกณฑ์รายได้ครัวเรือน จปฐ. มีผล

มาจาก

- 1) ประชาชนมีอาชีพและมีรายได้ไม่แน่นอน เช่น รับจ้างทั่วไป (เช่น รับจ้างทำไร่ ไร่ทำนา เก็บผลผลิต ก่อสร้าง พนักงานรายวันในร้านอาหาร เป็นต้น) และบางส่วนเป็นผู้สูงอายุ เด็ก ผู้พิการ ไม่มีรายได้ หรือผู้สูงอายุมีรายได้จากลูกหลานส่งเสีย ดูแล และเบี้ยยังชีพสวัสดิการจากรัฐ
- 2) ขาดแคลนเงินทุนในการประกอบอาชีพ เนื่องจากครัวเรือนยากจน บางส่วนไม่มีหลักทรัพย์ในการเข้าถึงแหล่งเงินทุน ไม่มีเงินออม จึงคิดว่าคงไม่มีโอกาสที่จะมีเงินทุนในการประกอบอาชีพ
- 3) ไม่มีทรัพยากร/ปัจจัยในการผลิต เช่น ที่ดินทำกิน วัสดุอุปกรณ์ในการประกอบอาชีพ ความรู้และทักษะในการประกอบอาชีพ เป็นต้น
- 4) ปัญหาด้านสมาชิกในครัวเรือน ที่ส่งผลกระทบต่อประกอบอาชีพ เช่น ผู้สูงอายุ ทำงานหนักไม่ได้ ผู้ป่วยและพิการ เป็นภาระที่สมาชิกอื่นต้องดูแล อยู่ในวัยเรียน ไม่มีรายได้ และมีค่าใช้จ่ายสูง อาศัยรายได้จากคนในครัวเรือน เป็นต้น

กลยุทธ์/แนวทางการแก้ไขปัญหา มีดังนี้

- 1) ให้การสงเคราะห์ครัวเรือนที่ด้อยโอกาส เนื่องจากไม่สามารถประกอบอาชีพเพื่อเพิ่มรายได้ให้กับตนเองได้
- 2) พัฒนาศักยภาพด้านการประกอบอาชีพให้ครัวเรือนเป้าหมาย ที่สามารถพัฒนาได้ เพื่อให้มีรายได้เพิ่มขึ้น
- 3) ส่งเสริมให้ครัวเรือนเป้าหมายได้มีโอกาสเข้าถึงแหล่งเงินทุนในการประกอบอาชีพ
- 4) ส่งเสริมการดำรงชีวิตตามหลักปรัชญาเศรษฐกิจพอเพียง

ผลการจัดเก็บข้อมูลความจำเป็นพื้นฐาน (จปฐ.) ปี 2558 ซึ่งจัดเก็บ จำนวน 1,255 ครัวเรือน จากชุมชน 14 ชุมชน มีคุณภาพชีวิตตามเครื่องมือชี้วัด 5 หมวด 30 ตัวชี้วัด สรุปได้ดังนี้

- ตัวชี้วัดที่ต่ำกว่าเป้าหมาย จปฐ. มากที่สุด 5 อันดับแรก ของเทศบาลเมืองท่าเรือพระแท่น (เรียงจากมากไปหาน้อย)

- 1) ตัวชี้วัดที่ 3 เด็กแรกเกิดได้กินนมแม่อย่างเดียวยังน้อย 6 เดือนแรก ติดต่อกัน ผ่านเกณฑ์ 2 คน ต้องแก้ไข 2 คน ต่ำกว่าเป้าหมายร้อยละ 50
- 2) ตัวชี้วัดที่ 22 คนอายุมากกว่า 60 ปีเพิ่มขึ้นไป มีอาชีพและมีรายได้ ผ่านเกณฑ์ 512 คน ต้องแก้ไข 372 คน ต่ำกว่าเป้าหมายร้อยละ 42.08

- 3) ตัวชี้วัดที่ 7 คนอายุ 6 ปีขึ้นไป ออกกำลังกายอย่างน้อยสัปดาห์ละ 3 วันๆ ละ 30 นาที ผ่านเกณฑ์ 3,924 คน ต้องแก้ไข 314 คน ต่ำกว่าเป้าหมายร้อยละ 8.00
- 4) ตัวชี้วัดที่ 30 คนในครัวเรือนมีส่วนร่วมทำกิจกรรมสาธารณะเพื่อประโยชน์ของชุมชน ผ่านเกณฑ์ 1,168 ครัวเรือน ต้องแก้ไข 87 ครัวเรือน ต่ำกว่าเป้าหมายร้อยละ 6.93
- 5) ตัวชี้วัดที่ 21 คนอายุ 15-60 ปีเต็ม มีอาชีพและมีรายได้ ผ่านเกณฑ์ 2,405 คน ต้องแก้ไข 169 ครัวเรือน ต่ำกว่าเป้าหมายร้อยละ 6.57

เมื่อพิจารณาปัญหาที่ควรแก้ไข 5 ลำดับแรก พบว่า

1) มีเด็กแรกเกิดที่ไม่ได้กินนมแม่อย่างเดียวยในช่วง 6 เดือนแรก มากถึงร้อยละ 50 เมื่อเปรียบเทียบข้อมูลภาพรวมของจังหวัดกาญจนบุรีแล้ว พบว่าเป็นปัญหาที่สูงเป็นอันดับแรกเหมือนกัน โดยไม่ผ่านเกณฑ์ถึงร้อยละ 16.08 ดังนั้นเทศบาลจึงมีความจำเป็นที่จะต้องให้ความรู้และส่งเสริมการเลี้ยงลูกด้วยนมแม่ให้แก่แม่ทั้งในระยะก่อนคลอดและระยะหลังคลอด โดยชี้ให้เห็นประโยชน์และผลดีต่อสุขภาพของแม่และทารก ซึ่งสอดคล้องกับประเด็นยุทธศาสตร์การพัฒนาด้านคุณภาพชีวิตและสังคม แนวทางการพัฒนาส่งเสริมการสาธารณสุขและสุขภาพอนามัยของประชาชน

2) คนที่มีอายุมากกว่า 60 ปีเต็มขึ้นไปไม่มีอาชีพและไม่มีรายได้ ร้อยละ 42.02 เมื่อเปรียบเทียบข้อมูลภาพรวมของจังหวัดกาญจนบุรีแล้ว พบว่าเป็นปัญหาสำคัญอันดับที่ 6 มีผู้ไม่ผ่านเกณฑ์ร้อยละ 6.59 และข้อมูลในเขตอำเภอท่ามะกาเป็นปัญหาอันดับที่ 6 เช่นกัน มีผู้ไม่ผ่านเกณฑ์ร้อยละ 1.52 เทศบาลควรให้ความสำคัญกับผู้สูงอายุโดยจัดกิจกรรมส่งเสริมอาชีพให้แก่ผู้สูงอายุเพื่อให้เกิดรายได้ เนื่องจากปัจจุบันกลุ่มผู้สูงอายุ ถือเป็นกลุ่มที่มีสัดส่วนของผู้ประสพภาวะยากลำบากสูงกว่าวัยอื่นทั้งหมด ความยากจนเป็นปัจจัยแรก ที่นำมาสู่ภาวะดังกล่าว เนื่องจากผู้สูงอายุส่วนใหญ่ไม่ได้ทำงาน ไม่มีหลักประกันทั้งในรูปแบบ เงินบำนาญ เงินออม และมีโอกาสจำกัดที่จะทำงานภาคแรงงาน เนื่องจากมีการศึกษาน้อย การขาดความชำนาญในการใช้เทคโนโลยีสมัยใหม่ บุตรที่จะเป็นผู้เกื้อหนุนด้านการเงินมีน้อย ประกอบกับความเสื่อมของสภาพร่างกายตามวัยและโรคภัยที่มากขึ้น ก่อให้เกิดภาวะการพึ่งพาที่สูงขึ้นและมีความต้องการการดูแลระยะยาวจากสังคม จึงจำเป็นอย่างยิ่งที่เราจะต้องให้ความสำคัญในการยกย่องให้การดูแล สุขภาพจิต สุขภาพกายให้มีคุณภาพชีวิตที่ดีเป็นการเชิดชูเกียรติให้ผู้สูงอายุ สามารถดำรงชีวิตอยู่ในสังคมอย่างมีความสุข ซึ่งสอดคล้องกับประเด็นยุทธศาสตร์การพัฒนาด้านคุณภาพชีวิตและสังคม แนวทางการพัฒนา ส่งเสริมให้ชุมชนมีส่วนร่วมในการบริหารและพัฒนาชุมชนของตน

3) คนอายุ 6 ปีขึ้นไป ออกกำลังกายไม่ถึงสัปดาห์ละ 3 วันๆ ละ 30 นาทีร้อยละ 8.00 เมื่อเปรียบเทียบข้อมูลภาพรวมของจังหวัดกาญจนบุรีแล้ว พบว่าเป็นปัญหาอันดับที่ 14 มีคนที่ไม่ผ่านเกณฑ์เพียงร้อยละ 0.89 ในเขตอำเภอท่ามะกา เป็นปัญหาในอันดับที่ 10 มีครัวเรือนที่ไม่ผ่านเกณฑ์เพียงร้อยละ 0.63 เมื่อเปรียบเทียบกับภาพรวมของจังหวัดและอำเภอแล้วจะเห็นได้ว่าประชาชนในเขตเทศบาลเมืองท่าเรือพระแท่นยังมีผู้ไม่ออกกำลังกายอย่างน้อยสัปดาห์ละ 3 วันๆ ละ 30 นาทีในสัดส่วนที่น้อยกว่าที่อื่น เทศบาลจำเป็นต้องจัดกิจกรรมส่งเสริมสุขภาพและป้องกันโรคอ้วนลงพุง โดยส่งเสริมให้ประชาชนการออกกำลังกายให้มากขึ้นและต่อเนื่อง เช่น จัดตั้งชมรมแอโรบิก ชมรมไทเก๊ก ประชาสัมพันธ์หรือจัดอบรมให้ประชาชนได้มีความรู้และป้องกันโรคด้วยการปรับเปลี่ยนพฤติกรรมสุขภาพกลุ่มเสี่ยง โดยใช้กระบวนการกลุ่มแลกเปลี่ยนเรียนรู้ เป็นต้น ซึ่งสอดคล้องกับประเด็นยุทธศาสตร์การพัฒนาด้านคุณภาพชีวิตและสังคม แนวทางการพัฒนาส่งเสริมการสาธารณสุขและสุขภาพอนามัยของประชาชน

4) คนในครัวเรือนไม่เข้ามามีส่วนร่วมทำกิจกรรมสาธารณะเพื่อประโยชน์ของชุมชน ร้อยละ 23.11 เมื่อเปรียบเทียบข้อมูลภาพรวมของจังหวัดกาญจนบุรีแล้ว พบว่าเป็นปัญหาที่สำคัญอันดับที่ 13 มีครัวเรือนที่ไม่ผ่านเกณฑ์เพียงร้อยละ 1.19 และข้อมูลในเขตอำเภอท่ามะกา เป็นปัญหาในอันดับที่ 11 มีครัวเรือนที่ไม่ผ่านเกณฑ์เพียงร้อยละ 0.50 เมื่อเปรียบเทียบกับภาพรวมของจังหวัดและอำเภอแล้วจะเห็นได้ว่าในเขตเทศบาลเมืองท่าเรือพระแท่นมีคนในครัวเรือนเข้ามามีส่วนร่วมในการทำกิจกรรมสาธารณะน้อยเกินไป เทศบาลควรส่งเสริมและสร้างการมีส่วนร่วมของประชาชน ซึ่งทำได้หลายวิธีขึ้นอยู่กับความต้องการเข้ามามีส่วนร่วมของประชาชน และจำเป็นต้องมีการพัฒนาความรู้ความเข้าใจในการให้ข้อมูลข่าวสารที่ถูกต้องแก่ประชาชน การรับฟังความคิดเห็น การเปิดโอกาสให้ประชาชนเข้ามามีส่วนร่วม รวมทั้งพัฒนาทักษะและศักยภาพของข้าราชการทุกระดับควบคู่กันไปด้วย ซึ่งสอดคล้องกับประเด็นยุทธศาสตร์การพัฒนาประสิทธิภาพการบริหารจัดการที่ดี แนวทางการพัฒนา การส่งเสริมประชาธิปไตยและกระบวนการมีส่วนร่วมเพื่อเสริมความมั่นคงของชาติ

5) คนอายุ 15 - 60 ปีเต็ม ไม่มีอาชีพและไม่มียาได้ ร้อยละ 6.57 เมื่อเปรียบเทียบข้อมูลภาพรวมของจังหวัดกาญจนบุรีแล้ว พบว่าเป็นปัญหาอันดับที่ 12 มีจำนวนคนที่ไม่ผ่านเกณฑ์เพียงร้อยละ 1.52 และข้อมูลในเขตอำเภอท่ามะกา เป็นปัญหาในอันดับที่ 8 มีจำนวนคนที่ไม่ผ่านเกณฑ์เพียงร้อยละ 1.52 เมื่อเปรียบเทียบกับภาพรวมของจังหวัดและอำเภอแล้วจะเห็นได้ว่าในเขตเทศบาลเมืองท่าเรือพระแท่นมีปัญหาเรื่องคนไม่มีอาชีพและไม่มียาได้ค่อนข้างมาก เทศบาลจึงจำเป็นต้องจัดทำโครงการหรือกิจกรรมส่งเสริมอาชีพให้แก่ประชาชนที่ไม่มีรายได้ รวมทั้งการอบรมอาชีพใหม่และพัฒนาอาชีพเดิม เพื่อให้ประชาชนมีอาชีพและรายได้ที่มั่นคง ซึ่งสอดคล้องกับประเด็นยุทธศาสตร์การพัฒนา ด้านการพัฒนาเศรษฐกิจ แนวทางการพัฒนาสนับสนุนการพัฒนาอาชีพและส่งเสริมการนำหลักปรัชญาเศรษฐกิจพอเพียงสู่การพัฒนาชุมชนท้องถิ่น

(2) การวิเคราะห์ข้อมูลสังคม

- ด้านแรงงาน

โครงสร้างประชากร ในปี พ.ศ. 2568 มีการคาดการณ์ว่าประเทศไทยจะก้าวเข้าสู่สังคมผู้สูงอายุอย่างสมบูรณ์จากการที่มีโครงสร้างประชากรที่วัยสูงอายุเพิ่มขึ้น วัยเด็กและวัยแรงงานลดลง ส่งผลต่อภาระงบประมาณของภาครัฐในการจัดสวัสดิการสังคมและค่าใช้จ่ายของครัวเรือนในการดูแลสุขภาพสุขภาพของผู้สูงวัยในครอบครัว ในเขตเทศบาลเมืองท่าเรือพระแท่น มีผู้สูงอายุ จำนวน 2,198 คน (ข้อมูล เดือนพฤษภาคม 2558) คิดเป็นสัดส่วนร้อยละ 18.46 มีประชากรที่อยู่ในวัยแรงงาน จำนวน 6,097 คน คิดเป็นสัดส่วนร้อยละ 51.22 มีประชากรวัยเด็ก จำนวน 2,350 คน คิดเป็นสัดส่วนร้อยละ 19.74 และมีเยาวชน จำนวน 1,259 คน คิดเป็นสัดส่วนร้อยละ 10.58 ของจำนวนประชากรทั้งหมดในเขตเทศบาล จะเห็นได้ว่าแม้จะมีสัดส่วนผู้สูงอายุถึงร้อยละ 18.46 ซึ่งถือว่าไม่น้อย แต่สัดส่วนคนในวัยแรงงานยังคงมีมากถึงร้อยละ 51.22 โครงสร้างประชากรในสังคมของเทศบาลเมืองท่าเรือพระแท่น จึงยังคงประกอบด้วยคนวัยทำงานและวัยเรียนเป็นหลัก ซึ่งทำให้การจัดสวัสดิการสังคมสำหรับผู้สูงอายุยังคงไม่เป็นภาระงบประมาณมากนัก และเนื่องจากจังหวัดกาญจนบุรีเป็นเมืองท่องเที่ยวและกำลังมีโครงการท่าเรือน้ำลึกและนิคมอุตสาหกรรมทวาย ทำให้จังหวัดกาญจนบุรีทวีความสำคัญขึ้นมาเป็นจุดยุทธศาสตร์ที่สำคัญที่สุดจุดหนึ่งในอาเซียน ในฐานะเมืองประตูใหญ่ที่เป็นเส้นทางเชื่อมต่อขนส่งสินค้าจำนวนมหาศาลจากท่าเรือทวายเข้ามายังประเทศไทย เพื่อกระจายสินค้าต่อไปยังกัมพูชาและเวียดนาม ออกสู่ทะเลจีนใต้ ตามแนวเส้นทางเศรษฐกิจ East-West Corridor จึงทำให้มีประชาชนจากต่างจังหวัดและต่างประเทศ เช่น สาธารณรัฐแห่งสหภาพเมียนมาร์ย้ายถิ่นฐานเข้ามาอาศัยในเขตเทศบาล เพื่อประกอบอาชีพหรืออื่นๆ ส่งผลให้เกิดความหนาแน่นของประชากรและการขยายตัวของเมืองและที่อยู่อาศัย

- ด้านการศึกษา

การพัฒนาประเทศของรัฐบาลมาตลอดหลายปีที่ผ่านมา และแม้ในภาพรวมจะมีการจัดการศึกษาให้คนไทย ได้รับการศึกษาทุกช่วงวัย แต่ก็ยังมีปัญหาด้านคุณภาพการศึกษา และทักษะการใช้ชีวิตของเยาวชน ซึ่งยังไม่ เท่าทันสังคมที่เป็นอยู่ในปัจจุบัน ซึ่งเห็นได้จากการศึกษาของเด็กอายุ 3 - 5 ปี ในเขตเทศบาลเมืองท่าเรือ พระแท่น ส่วนใหญ่ได้รับการเลี้ยงดูเตรียมความพร้อมก่อนวัยเรียน และเด็กอายุ 6-14 ปี ทั้งหมดได้รับการ ศึกษาภาคบังคับ 9 ปี และเด็กจบชั้น ม.3 ทั้งหมดได้เรียนต่อชั้น ม.4 หรือเทียบเท่า ในขณะที่คนอายุ 15 - 60 ปีเต็ม กลับมีร้อยละ 0.85 ที่อ่าน เขียนภาษาไทย และคิดเลขอย่างง่ายไม่ได้ ดังนั้นเทศบาลควรส่งเสริม การศึกษาให้แก่คนในทุกระดับ

- ด้านสาธารณสุข

ปัจจุบันคนไทยได้รับการคุ้มครองด้านบริการสาธารณสุขเพิ่มมากขึ้น ไม่ว่าจะ เป็นระบบประกันสังคม ระบบหลักประกันสุขภาพจากรัฐบาล แต่ยังมีพฤติกรรมเสี่ยงทางสุขภาพ โดยพบว่าคน ไทยที่มีภาวะโภชนาการเกินมีแนวโน้มสูงขึ้น เป็นโรคอ้วนอันเกิดจากพฤติกรรมบริโภคที่ไม่เหมาะสม การ ตั้งครรภ์ ในวัยรุ่นเพิ่มสูงขึ้น กลุ่มผู้สูงอายุแม้จะมีอายุยืนยาว แต่ก็ประสบปัญหาเจ็บป่วยด้วยโรคเรื้อรัง เช่น ความดันโลหิตสูง เบาหวาน และหัวใจ เป็นต้น ซึ่งในเขตเทศบาลเมืองท่าเรือพระแท่นมีประชากรในครัวเรือนที่ กินอาหารถูกสุขลักษณะและปลอดภัยมากถึงร้อยละ 100 ของครัวเรือนทั้งหมด และคนที่มีอายุ 6 ปีขึ้นไป ออก กำลังกายอย่างน้อยสัปดาห์ละ 3 วันๆละ 30 นาที ร้อยละ 92 ของประชากรทั้งหมด และคนที่มีอายุ 35 ปีขึ้นไป ได้รับการตรวจสุขภาพประจำปีเพื่อคัดกรองโรคลดความเสี่ยงมากถึง ร้อยละ 96.69 ซึ่งจะเห็นได้ว่า ประชาชนในเขตเทศบาลเมืองท่าเรือพระแท่นส่วนใหญ่มีสุขภาพดี แต่เทศบาลก็ควรจัดกิจกรรมส่งเสริมสุขภาพ อนามัยให้แก่ประชาชนในเชิงรุกและอย่างต่อเนื่อง

- ด้านอาชญากรรม

จากข้อมูลสถิติคดีอาญา 5 กลุ่ม ของสถานีตำรวจภูธรท่าเรือ ตั้งแต่ปี พ.ศ. 2556 - 2558 พบว่า ภาพรวมของคดีอาญา เช่น คดีอุกฉกรรจ์และสะเทือนขวัญ คดีชีวิต ร่างกายและเพศ คดี ประทุษร้ายต่อทรัพย์ และคดีที่รัฐเป็นผู้เสียหาย นั้นมีการรับแจ้งคดีลดลง ซึ่งถือว่าปัญหายังไม่รุนแรงมากนัก แต่คดีที่น่าสนใจ คือ โจรกรรมรถจักรยานยนต์และรถยนต์กลับมามีสถิติรับแจ้งที่เพิ่มขึ้น

- ยาเสพติด

ปัญหาการแพร่ระบาดของยาเสพติด เป็นภัยร้ายแรงที่ส่งผลกระทบต่อกลุ่มเด็กและ เยาวชนอย่างกว้างขวาง ด้วยมีการแพร่ระบาดเข้าไปในสถานศึกษาเพิ่มขึ้น ส่งผลให้การก่ออาชญากรรมมี แนวโน้มสูงขึ้น เช่น การโจรกรรมรถจักรยานยนต์และรถยนต์ จากสถิติการรับแจ้งคดียาเสพติด ของสถานี ตำรวจภูธรท่าเรือ ตั้งแต่ปี พ.ศ. 2556 - 2558 พบว่า ในปี 2556 รับแจ้งคดีไว้ 693 คดี ปี 2557 รับแจ้งคดี 258 คดี และในปี 2558 รับแจ้งคดีไว้ 141 คดี จะเห็นได้ว่าคดียาเสพติดในเขตเทศบาลเมืองท่าเรือพระแท่น ลดลงมาก ถือว่าระดับปัญหาไม่รุนแรงมากนัก ซึ่งปัจจุบันเทศบาลก็ได้จัดกิจกรรมรณรงค์และให้ความรู้แก่เด็ก เยาวชน และประชาชน ให้ห่างไกลยาเสพติด อีกทั้งยังส่งเสริมกิจกรรมกีฬาและนันทนาการ เพื่อดึงดูดให้เด็ก เยาวชน และประชาชน หันมาออกกำลังกายมากขึ้น และไม่มั่วสุมยาเสพติด นอกจากนี้ยังมีการจัดประชาคมย- เสพติดและคัดกรองผู้ติดยาไปบำบัดอีกด้วย

(3) การวิเคราะห์ข้อมูลทรัพยากรธรรมชาติและสิ่งแวดล้อม จากสภาพภูมิประเทศซึ่งเป็นที่ราบ มีสภาพอากาศร้อนชื้น ลักษณะดินเป็นดินร่วนเหมาะ สำหรับการทำไร่อ้อย จึงมีการใช้ประโยชน์ของดินทำการเกษตรร้อยละ 50 ของพื้นที่ทั้งหมด ประชาชนส่วนใหญ่ใช้ประโยชน์ในการเกษตรกรรมและการอุปโภค ในส่วนของปริมาณน้ำเสียที่เกิดขึ้นในเขตเทศบาล ประมาณ 8,520,000.00 ลบ.ม./ปี ซึ่งปัจจุบันเทศบาลยังไม่มีระบบบำบัดน้ำเสียก่อนปล่อยน้ำจากท่อระบาย น้ำลงสู่แม่น้ำแม่กลองเนื่องจากต้องใช้งบประมาณจำนวนมาก สำหรับปริมาณขยะในเขตเทศบาลมีมากถึง 11 ตันต่อวัน เทศบาลเมืองท่าเรือพระแท่นจึงใช้วิธีจ้างเหมาเอกชนกำจัดขยะมูลฝอย โดยคัดแยกและกำจัด ขยะมูลฝอยอย่างถูกสุขลักษณะ เพื่อลดผลกระทบต่อสิ่งแวดล้อมที่มีต่อประชากรในบริเวณใกล้เคียง ป้องกันการ แพร่กระจายและรั่วไหลของน้ำชะขยะและการแพร่กระจายของเชื้อโรคที่มีสาเหตุมาจากการสะสมตัวของขยะ มูลฝอย ทำให้พื้นที่ฝังกลบเดิมกลายเป็นพื้นที่ใช้สอยที่มีประโยชน์ สามารถนำไปเป็นพื้นที่ สาธารณประโยชน์หรือในกิจการของเทศบาลได้

การวิเคราะห์สภาพแวดล้อมภายในและภายนอกด้านทรัพยากรธรรมชาติและ

สิ่งแวดล้อม

จุดแข็ง

1. เทศบาลเมืองท่าเรือพระแท่นมีพื้นที่รองรับปริมาณขยะในเขต อบต.ตะคร้ำเอน จำนวน 13 ไร่
2. มีระบบกำจัดขยะมูลฝอย โดยจ้างเอกชนออกแบบและกำจัดขยะมูลฝอย โดยคัดแยก ขยะมูลฝอยอย่างถูกสุขลักษณะ สามารถนำวัสดุกลับมาใช้ได้อีก ส่วนวัสดุอันตรายกำจัดและบำบัดอย่าง ถูกต้องตามหลักวิชาการ
3. ประชาชนมีการตื่นตัวด้านสิ่งแวดล้อม มีการเสนอปัญหา ข้อร้องเรียนเกี่ยวกับการ จัดการขยะมูลฝอย มลพิษทางอากาศ และสิ่งแวดล้อมต่างๆ มากขึ้น

จุดอ่อน

1. ประชาชนบางส่วนในเขตเทศบาลขาดจิตสำนึกในการรักษาความสะอาด เช่น การทิ้ง ขยะไม่เป็นที่ การปล่อยน้ำเสียในครัวเรือนและร้านค้า ลงสู่แม่น้ำ เป็นต้น
2. เทศบาลยังไม่มีระบบบำบัดน้ำเสียก่อนปล่อยลงสู่แม่น้ำ
3. งบประมาณในการจัดการด้านสิ่งแวดล้อมจำเป็นต้องใช้งบประมาณที่สูงมาก และ งบประมาณของเทศบาลมีไม่เพียงพอ

โอกาส

1. เป็นเทศบาลมีที่แหล่งท่องเที่ยวที่นักท่องเที่ยวสามารถมาแวะเยี่ยมเยียน ทำให้ ประชาชนสนใจทรัพยากรธรรมชาติและสิ่งแวดล้อมมากขึ้น
2. พระราชบัญญัติควบคุมอาคาร ได้ระบุให้แบบก่อสร้างอาคารต้องมีระบบบำบัดน้ำเสีย เช่น บ่อดักไขมัน ก่อนปล่อยน้ำลงสู่ท่อระบายน้ำ

อุปสรรค

1. ต้องรองรับปริมาณขยะจากองค์กรปกครองส่วนท้องถิ่นอื่น
2. ประชาชนที่อยู่นอกเขตเทศบาลนำขยะมาทิ้งในเขตเทศบาล
3. สภาวะโลกร้อนส่งผลกระทบต่อทั่วโลก
4. มีมลพิษทางอากาศจากโรงงานนอกเขตเทศบาล

(4) สรุปประเด็นปัญหาและความต้องการของประชาชนเชิงพื้นที่

จากการจัดประชุมประชาคมเมือง โดยระดมความคิดเห็นของประชาชนทุกชุมชน สามารถวิเคราะห์และประมวลปัญหาความต้องการของประชาชนในท้องถิ่นได้ 2 ลักษณะ คือ ปัญหาเฉพาะหน้าที่สามารถดำเนินการแก้ไขได้ทันที และปัญหาที่ต้องนำมาบรรจุไว้ในแผนพัฒนาเทศบาล เนื่องจากเป็นปัญหาที่มีลักษณะที่ต้องใช้งบประมาณค่อนข้างมากหรือมีปัญหาเรื่องสถานที่ดำเนินการ เป็นต้น ซึ่งสรุปประเด็นปัญหาได้ดังนี้

ด้าน	ลักษณะปัญหา	พื้นที่เป้าหมาย	ความต้องการ
เศรษฐกิจ	1. การส่งเสริมอาชีพ	ทุกชุมชน	1.1 จัดให้มีโครงการฝึกอาชีพให้ความรู้แก่ประชาชน 1.2 ส่งเสริมประชาสัมพันธ์การท่องเที่ยวในเขตเทศบาล 1.3 สนับสนุนงบประมาณให้แก่ชุมชนเพื่อจัดซื้อวัสดุอุปกรณ์ในการประกอบอาชีพหรือประสานการขอเงินอุดหนุนจากหน่วยงานอื่นเพื่อเป็นเงินทุนหมุนเวียน
คุณภาพชีวิตและสังคม	2. สถานที่สำคัญทรุดโทรม	ชุมชนท่าเรือสามัคคี ชุมชนศาลเจ้าแม่ทับทิม วันเส้นทางพัฒนา ริมน้ำ	2.1 ปรับปรุงสถานที่สำคัญให้เป็นแหล่งท่องเที่ยว
	1. ความปลอดภัยในชีวิตและทรัพย์สิน	ชุมชนริมน้ำ ชุมชนใจกุศล ชุมชนส่งเสริมร่วมพัฒนา ชุมชนท่าเรือสามัคคี ชุมชนร่วมจิตพัฒนา ชุมชนริมน้ำ ชุมชนก้าวหน้าพัฒนา ชุมชนท่าเรือสามัคคี รถไฟ ริมน้ำ ร่วมจิตพัฒนา ใหม่เจริญผล ใหม่ร่วมใจภักดี ใจกุศล ส่งเสริมร่วมพัฒนา สวนหลวง ทวีใจภักดี วันเส้นทางพัฒนา	1.1 จัดเวรยามท้องถิ่นดูแลความปลอดภัยให้แก่ประชาชนและประสานการทำงานร่วมกับสถานีตำรวจภูธรท่าเรือเพื่อออกตรวจพื้นที่โดยเฉพาะเวลากลางคืน 1.2 จัดระเบียบการจราจรเพื่อให้การเดินทางสัญจรสะดวกและปลอดภัย 1.3 ติดตั้งกล้องวงจรปิดในชุมชน

ด้าน	ลักษณะปัญหา	พื้นที่เป้าหมาย	ความต้องการ
สาธารณูปโภค	2. ปัญหายาเสพติด	ชุมชนรถไฟ ชุมชนรวมน้ำใจ ชุมชน ศาลเจ้าพ่อเขาแดง ทวีใจภักดี ชุมชนบ้านคู ๆ ชุมชนใหม่ร่วมใจภักดี	1.4 ติดตั้งสัญญาณไฟเตือน ทางโค้ง ทางรถไฟ ติดกระจก ฝ้า และป้ายเตือนต่าง ๆ เพื่อ ลดอุบัติเหตุบนถนนและจัด อบรมสร้างจิตสำนึกในการ ขับขี่
	3. ปัญหาที่อยู่อาศัย	ชุมชนศาลเจ้าแม่ทับทิม ชุมชนชลประทาน ชุมชน ส่งเสริมร่วมพัฒนา ชุมชนรถไฟ ชุมชนทวีใจ ภักดี ชุมชนร่วมจิต พัฒนา ชุมชนบ้านคู ๆ ชุมชน สวนหลวง ชุมชนวันเสาร์ พัฒนา ชุมชนท่าเรือสามัคคี ชุมชนท่าเรือสามัคคี	2.1 ก่อสร้างลานกีฬาด้านยา เสพติด สนามกีฬา หรือจัดให้มี การแข่งขันกีฬา เช่น ฟุตบอล ฟุตซอล ตะกร้อ เพื่อส่งเสริมให้ เยาวชนออกกำลังกายไม่พึ่งพ ยาเสพติด 2.2 รณรงค์ต่อต้านยาเสพติด
	4. การสังคมสงเคราะห์ผู้สูงอายุ ผู้พิการ ผู้ยากไร้	ทุกชุมชน ชุมชนส่งเสริมร่วมพัฒนา	3.1 มีบ้านพักอาศัยที่ได้ มาตรฐานอยู่ในเขตชุมชน 4.1 เงินสงเคราะห์เบี้ยยังชีพ 4.2 จัดกิจกรรมกระตุ้นให้ ลูกหลานให้ความสำคัญกับ ผู้สูงอายุ
	1. ถนนชำรุดและบางเส้นไม่มี ท่อระบายน้ำ ทำให้เกิดน้ำ ปัญหาท่วมขัง การคมนาคมไม่ สะดวก 2. ระบบไฟฟ้าแสงสว่าง ยังไม่ทั่วถึง หรือมีปัญหา หลอดไฟชำรุด และยังไม่ได้รับ การแก้ไข ปรับปรุง 3. ระบบประปาไม่ทั่วถึง 4. ไม่มีป้ายบอกทางและชื่อ ซอย ทำให้หลงทาง	ทุกชุมชน เกือบทุกชุมชน ชุมชนชลประทาน ชุมชนตะคร้ำเอน รวมน้ำใจ ศาลเจ้าพ่อ ทวีใจภักดี ร่วมจิต บ้านคู สวนหลวง ใหม่ร่วมฯ	3.1 บำรุงรักษา ปรับปรุง ถนน ให้มีสภาพดีได้มาตรฐานและ ก่อสร้างท่อระบายน้ำบริเวณ ถนนที่มีน้ำท่วมขัง 2.1 ติดตั้งไฟฟ้าในบริเวณที่มี และบริเวณสวนสาธารณะ 72 พรรษา บำรุงรักษา และติดตั้ง ไฟฟ้าแทนของเดิมที่ชำรุด 3.1 วางท่อส่งน้ำประปาให้ ครอบคลุมทุกพื้นที่ 4.1 ติดตั้งป้ายบอกทางหรือป้าย ชื่อซอย

ด้าน	ลักษณะปัญหา	พื้นที่เป้าหมาย	ความต้องการ
สาธารณสุข	1. ปัญหาด้านสุขภาพ และโรคติดต่อ	ทุกชุมชน เกือบทุกชุมชน	1.1 ให้บริการด้านสาธารณสุข โดยออกตรวจสุขภาพเคลื่อนที่ให้แก่ผู้สูงอายุและประชาชน 1.2 ให้บริการฉีดยากันยุง กำจัดแมลงสาบ ป้องกันพิษสุนัขบ้า และใช้หวัดนก สัตว์ที่มีโรคติดต่อ
	2. ปัญหาสุขนัชรจัด	ชุมชนท่าเรือสามัคคี ชุมชนใจกุศล	2.1 ดูแลหรือกำจัดสุขนัชรจัดเพื่อไม่ให้สุนัขมาก่อวณ สร้างปัญหาความเดือดร้อนให้แก่ประชาชน เดือดร้อนให้แก่ประชาชน ทั้งในเรื่องของมูลสุนัข และโรคพิษสุนัขบ้า
	3. การสุขาภิบาล	ชุมชนส่งเสริมร่วมพัฒนา	3.1 จัดระเบียบร้านค้า จัดเทศกาลอาหารอร่อย ปรับปรุงมีตลาดสด
การศึกษา และส่งเสริมศิลปวัฒนธรรม ประเพณีท้องถิ่น	1. ปัญหาด้านกีฬาและนันทนาการ	ชุมชนส่งเสริมร่วมพัฒนา ชุมชนใจกุศล ชุมชนร่วมจิตพัฒนา ชุมชนบ้านคุ้มร่วมใจพัฒนา	1.1 จัดทำโครงการส่งเสริมการแข่งขันกีฬาหลายๆ ประเภท 1.2 สนับสนุนงบประมาณในการส่งนักกีฬาเข้าร่วมโครงการแข่งขันกีฬา
	2 ปัญหาด้านการศึกษา	ชุมชนริมน้ำ ชุมชนใจกุศล ชุมชนท่าเรือสามัคคี ชุมชนศาลเจ้าแม่ทับทิม ชุมชนทวิใจภักดี	2.1 สนับสนุนทุนการศึกษาให้แก่เด็กยากจน 2.2 จัดทำห้องสมุดชุมชน
	3. ไม่มีหอประวัติของตำบลท่าเรือ	ชุมชนท่าเรือสามัคคี	3.1 ก่อสร้างหอประวัติศาสตร์ของชุมชนท่าเรือไว้ให้ลูกหลานได้รู้จักความเป็นมาและสถานที่ที่สำคัญ รวมถึงวัฒนธรรมของท้องถิ่น
	4. อนุรักษ์ประเพณีท้องถิ่น	ชุมชนส่งเสริมร่วมพัฒนา	4.1 จัดงานประเพณี รดน้ำดำหัวผู้สูงอายุ

ด้าน	ลักษณะปัญหา	พื้นที่เป้าหมาย	ความต้องการ
การจัดการทรัพยากรธรรมชาติและสิ่งแวดล้อม	1. ปัญหาขยะมูลฝอย 2. ปัญหาน้ำเสีย 3. ภูมิทัศน์ไม่สวยงาม	เกือบทุกชุมชน ชุมชนศาลเจ้าพ่อเขาแดง ชุมชนชลประทาน ชุมชนบ้านคูร่วมใจพัฒนา ชุมชนริมน้ำ ชุมชนท่าเรือสามัคคี ชุมชนใจกุศล ชุมชนท่าเรือสามัคคี ชุมชนรวมน้ำใจ ชุมชนหนองรี ชุมชนร่วมจิตพัฒนา ชุมชนตะคร้ำเอน ศาลเจ้าพ่อเขาแดง ศาลเจ้าแม่ทับทิม ชุมชนทวีใจภักดี ชุมชนริมน้ำ ชุมชนใจกุศล	1.1 ต้องการให้เทศบาลจัดเก็บขยะให้ดีขึ้น 1.2 จัดหาถังขยะมาทดแทนในบริเวณที่สูญหาย หรือชำรุด และจัดหามาไว้ในที่อาคาร เอนกประสงค์ หรือตามความเหมาะสมของชุมชน 1.3 อบรมให้ความรู้การคัดแยกขยะ 2.1 ท่อระบายน้ำอุดตันให้ลอกท่อระบายน้ำอย่างสม่ำเสมอ ทำท่อลอดถนน และฝาท่อระบายน้ำบางแห่งชำรุด 3.1 ปรับภูมิทัศน์ในเขตเมืองและสวนสาธารณะ 3.2 จัดทำสวนสาธารณะเพิ่ม
การบริหารจัดการที่ดี	1. การประชาสัมพันธ์ข้อมูลข่าวสารของเทศบาลไม่ทั่วถึง 2. การส่งเสริมให้ประชาชนมีส่วนร่วมในกิจกรรมของเทศบาล	ทุกชุมชน	1.1 ให้ติดตั้งเสียงตามสายหรือไร้สายให้ครอบคลุมและทั่วถึง รวมถึงหอกระจายข่าว 1.2 ส่งเสริมให้ประชาชนมีส่วนร่วมในการเสนอโครงการ

3.2.2 ผลการวิเคราะห์ผังเมืองรวมหรือผังเมืองเฉพาะเพื่อกำหนดแนวทางการพัฒนาทางกายภาพในมิติพื้นที่

จากการวิเคราะห์ด้านภูมิศาสตร์ ผังเมือง และปัจจัยต่างๆ สามารถสรุปศักยภาพและข้อจำกัดที่มีผลกระทบต่อการพัฒนาท้องถิ่น ซึ่งนำไปใช้ในการกำหนดแนวทางการพัฒนา ดังนี้

1. ด้านเศรษฐกิจ ผังเมืองรวมมีผลเอื้อต่อการประกอบกิจการทั้งพาณิชย์กรรมและอุตสาหกรรม เนื่องจากที่ตั้งอยู่ไม่ไกลกับกรุงเทพมหานคร สามารถเดินทางได้สะดวกและรวดเร็ว และมีโครงข่ายคมนาคมขนส่งที่เชื่อมโยงกับภาคต่างๆ ได้อย่างสมบูรณ์ ประกอบกับโครงสร้างพื้นฐานและปัจจัยการผลิตที่เหมาะสมต่อการลงทุน จึงทำให้พื้นที่ในเขตเทศบาลมีความน่าสนใจในการลงทุนประกอบธุรกิจ

2. ด้านสาธารณูปโภค สามารถนำข้อมูลจากผังเมืองมาจัดระบบการสาธารณูปโภคที่ใช้อยู่ในปัจจุบัน และนำมาพัฒนาระบบสาธารณูปโภคในอนาคต เช่น การก่อสร้าง ปรับปรุง บำรุงรักษาถนน ทางเท้า ท่อระบายน้ำ สะพาน ท่าเทียบเรือ พัฒนาและขยายเขตไฟฟ้า ปรับปรุงพัฒนาระบบกิจการประปา

3. ด้านการจัดการทรัพยากรธรรมชาติและสิ่งแวดล้อม ได้ทราบข้อมูลพื้นที่ที่มีความสมบูรณ์ด้านสิ่งแวดล้อมจากผังเมือง เพื่อนำมาพัฒนาระบบการจัดการและศักยภาพโดยรวมของพื้นที่ที่มีความสมบูรณ์ และปรับปรุงภูมิทัศน์ในระบบผังเมืองรวม

3.2.3 ผลการวิเคราะห์ศักยภาพเพื่อประเมินสถานภาพการพัฒนาในปัจจุบันและโอกาสการพัฒนาในอนาคตของท้องถิ่น

จากผลการประเมินสภาพแวดล้อมภายในและภายนอกของเทศบาลเมืองท่าเรือพระแท่น ที่มีผลต่อการพัฒนาพบว่า ในภาพรวมของเทศบาลมีศักยภาพค่อนข้างดี มีความเป็นชุมชนเมือง สภาพทางเศรษฐกิจโดยรวมดี แม้จะมีข้อจำกัดต่อการพัฒนาอยู่บ้าง แต่มีโอกาสที่จะเปลี่ยนแปลงไปในทางที่ดี เนื่องจากมีความได้เปรียบหรือมีจุดแข็งคือเป็นประตูสู่เมืองกาญจน์ ในพื้นที่อำเภอท่ามะกา มีโบราณสถาน แหล่งท่องเที่ยวที่รู้จักแพร่หลาย หลายแห่ง โดยเฉพาะในเขตเทศบาลมีโรงเจเชิงชีวิตว์ อาจารย์โพนัฒน์ หลวงพ่อเพชร วัดท่าเรือ และหลวงพ่อดำ วัดตะคร้อเอน ซึ่งเป็นที่เคารพบูชา กราบไหว้ของประชาชนและนักท่องเที่ยวทั่วไป อีกทั้งการคมนาคมสะดวกสบาย ไม่ห่างจากกรุงเทพมหานครมากนัก ผลการวิเคราะห์เพื่อประเมินสถานภาพดังนี้

จุดแข็ง (Strength) = S

1. มีการแบ่งส่วนราชการโดยแบ่งอำนาจหน้าที่และงานอย่างชัดเจนและเป็นระบบ
2. ผู้บริหารมีนโยบายที่ชัดเจนและต่อเนื่อง ให้ความสำคัญกับการมีส่วนร่วมของประชาชนในการพัฒนาท้องถิ่น และบริหารงานตามหลักการบริหารกิจการบ้านเมืองที่ดีและหลักการบริหารภาครัฐแนวใหม่
3. มีแผนพัฒนาเทศบาลที่มาจากความร่วมมือร่วมใจของประชาชน
4. บุคลากรมีประสบการณ์ในการทำงานและความพร้อมในการพัฒนา ซึ่งบุคลากรได้รับการส่งเสริมศักยภาพโดยให้เข้ารับการฝึกอบรม
5. มีรายได้เป็นของตนเองและได้รับเงินอุดหนุนจากส่วนกลาง ทำให้มีศักยภาพในการพัฒนาเทศบาล
6. มีความพร้อมในเรื่องเครื่องมือและอุปกรณ์ในการทำงาน
7. มีการนำระบบเทคโนโลยีสารสนเทศมาใช้ในการปฏิบัติงานทำให้เกิดความรวดเร็ว ลดขั้นตอนและลดความซ้ำซ้อนในการปฏิบัติงานได้มากขึ้น
8. มีแหล่งท่องเที่ยวที่มีชื่อเสียงด้านวัฒนธรรมและอาหารอร่อย สามารถพัฒนาให้กลายเป็นแหล่งท่องเที่ยวที่มีชื่อเสียงได้
9. มีกลุ่มอาชีพดั้งเดิมและมีวัฒนธรรมที่เป็นเอกลักษณ์ของท้องถิ่น ซึ่งได้รับการสนับสนุนการดำเนินงานและมีการประชาสัมพันธ์จากสื่อต่างๆ

จุดอ่อน (Weakness) = W

1. สายการบังคับบัญชายาวทำให้เกิดความล่าช้าในการปฏิบัติงานและการบริการประชาชน
2. ระเบียบ กฎหมายกำหนดอำนาจหน้าที่ของท้องถิ่นไว้ไม่ชัดเจน จึงเป็นปัญหาในการทำงานและส่งผลให้ถูกทักท้วงจากสำนักงานตรวจเงินแผ่นดิน
3. บุคลากรบางส่วนขาดความรู้ความเข้าใจ ขาดความเป็นทีม
4. บุคลากรบางส่วนขาดความรู้ ความเข้าใจในระเบียบ กฎหมายต่างๆ และขาดทักษะในการปฏิบัติงานตามอำนาจหน้าที่ และไม่ยอมรับการเปลี่ยนแปลงจากภายนอก
5. งบประมาณที่มาจากรายได้จัดเก็บเองของเทศบาลไม่เพียงพอต่อการบริหารงานและพัฒนาท้องถิ่น
6. การติดตาม ประสานงานภายในเทศบาลยังขาดประสิทธิภาพ

โอกาส (Opportunity) = O

1. มีการถ่ายโอนภารกิจจากราชการส่วนกลางให้กับส่วนท้องถิ่นมากขึ้น ทำให้ท้องถิ่นต้องมีการพัฒนา
มากขึ้นเพื่อรองรับภารกิจถ่ายโอน

2. การเข้าสู่ประชาคมอาเซียนทำให้ท้องถิ่นต้องเตรียมความพร้อมและปรับตัวเพื่อรองรับภารกิจใน
หลายๆ ด้าน เช่น เศรษฐกิจ สังคม ความมั่นคงภายใน สาธารณสุข เป็นต้น

3. โครงการรถไฟฟ้าความเร็วสูงในเส้นทางจาก อ.พุน้ำร้อน-กาญจนบุรี-กรุงเทพฯ-ฉะเชิงเทรา-
สระแก้ว-กัมพูชา เพื่อเชื่อมต่อการเดินทางจากเมียนมาร์-ไทย-กัมพูชา สามารถกระจายความเจริญมาสู่จังหวัด
กาญจนบุรีในการดึงดูดนักลงทุนเข้ามาลงทุนในพื้นที่

4. การพัฒนาด้านเทคโนโลยีสารสนเทศและการสื่อสารที่รวดเร็ว ทำให้มีเทคโนโลยีทางเลือกสำหรับใช้
ในการบริหารและการบริการประชาชนที่หลากหลายและมีประสิทธิภาพ

5. แผนพัฒนาเศรษฐกิจและสังคมแห่งชาติ ฉบับที่ 11 (พ.ศ. 2555 - 2559) ได้กำหนดยุทธศาสตร์การ
พัฒนาประเทศประกอบด้วย การสร้างความเป็นธรรมในสังคม การพัฒนาคนสู่สังคมแห่งการเรียนรู้ตลอดชีวิต
อย่างยั่งยืน ความเข้มแข็งภาคเกษตร ความมั่นคงของอาหารและพลังงาน การปรับโครงสร้างเศรษฐกิจสู่การ
เติบโตอย่างมีคุณภาพและยั่งยืน การสร้างความเชื่อมโยงกับประเทศในภูมิภาคเพื่อความมั่นคง ทางเศรษฐกิจ
และสังคม และการจัดการทรัพยากรธรรมชาติและสิ่งแวดล้อมอย่างยั่งยืน

6. แผนการบริหารราชการแผ่นดิน ได้กำหนดนโยบายการปฏิรูปความสามัคคีและความสามานฉันท์
และการแปลงนโยบายไปสู่การปฏิบัติ ประกอบด้วย การปกป้องและเชิดชูสถาบันพระมหากษัตริย์ การรักษา
ความมั่นคงของรัฐและการต่างประเทศการลดความเหลื่อมล้ำของสังคม และการสร้างโอกาสเข้าถึงบริการ
ของรัฐ การศึกษาและเรียนรู้ การทำนุบำรุงศาสนา ศิลปวัฒนธรรม การยกระดับคุณภาพบริการด้าน
สาธารณสุขและสุขภาพของประชาชน การเพิ่มศักยภาพทางเศรษฐกิจของประเทศ การส่งเสริมบทบาทและ
การใช้โอกาสในประชาคมอาเซียน การพัฒนาและส่งเสริมการใช้ประโยชน์จากวิทยาศาสตร์เทคโนโลยี การวิจัย
และพัฒนา และนวัตกรรม การรักษาความมั่นคงของฐานทรัพยากรฯ การส่งเสริมการบริหารราชการแผ่นดินที่มี
ธรรมาภิบาลและการป้องกันปราบปราม การทุจริตและประพฤติมิชอบในภาครัฐ การปรับปรุงกฎหมายและ
กระบวนการยุติธรรม

7. พระราชบัญญัติกำหนดแผนและขั้นตอนการกระจายอำนาจ ให้แก่องค์กรปกครองส่วนท้องถิ่น พ.ศ.
2542 กำหนดให้องค์กรปกครองส่วนท้องถิ่นมีอำนาจหน้าที่ในการจัดระบบบริการสาธารณะเพื่อประโยชน์ของ
ประชาชนในท้องถิ่น โดยมีหน่วยงานราชการส่วนกลางและส่วนภูมิภาค ส่งเสริมและสนับสนุนการถ่ายโอน
ภารกิจให้แก่ท้องถิ่น

8. พระราชบัญญัติระเบียบบริหารงานบุคคลส่วนท้องถิ่น พ.ศ. 2542 ได้กำหนดรูปแบบการบริหารงาน
บุคคลส่วนท้องถิ่นให้มีความเป็นอิสระมากขึ้น

อุปสรรค (Threat) = T

1. งบประมาณที่ได้รับการสนับสนุนจากรัฐบาลมีน้อยและได้รับการจัดสรรงบประมาณค่อนข้างช้า
ทำให้การปฏิบัติงานไม่เป็นไปตามแผนที่วางไว้

2. วัฒนธรรมสมัยใหม่ส่งผลให้พฤติกรรมของเด็กและเยาวชนเปลี่ยนแปลงทั้งทางวัฒนธรรมภูมิปัญญา
ท้องถิ่นปัญหาสังคม เช่น ยาเสพติด การพนัน เป็นต้น

3. การเข้าสู่ประชาคมอาเซียนส่งผลให้จังหวัดกาญจนบุรีเป็นเป้าหมายของผู้อพยพย้ายถิ่นจากประเทศ
เพื่อนบ้านทำให้มีประชากรแฝงเป็นจำนวนมาก และมีแรงงานต่างด้าวมาทำงานในเมือง เสี่ยงต่อโรคติดต่อ

4. เป็นองค์กรที่ต้องรองรับภารกิจถ่ายโอนตามนโยบายรัฐบาล แต่มีงบประมาณจำกัด

5. ความผันผวนของระบบเศรษฐกิจ ทำให้ค่าครองชีพราคาสินค้าอุปโภค บริโภคสูงขึ้น

วิสัยทัศน์ (Vision) และ พันธกิจ (Mission) แนวทางการพัฒนาของเทศบาลเมืองท่าเรือพระแท่น

วิสัยทัศน์การพัฒนาท้องถิ่น (Vision)

“เมืองน่าอยู่ มุ่งสู่โลกทันสมัย ก้าวไกลการศึกษา พัฒนาเศรษฐกิจ ใส่ใจคุณภาพชีวิตประชาชน”

พันธกิจ (Mission)

1. ส่งเสริมอาชีพชุมชนและภูมิปัญญาท้องถิ่น พร้อมพัฒนาสถานที่สำคัญให้เป็นแหล่งท่องเที่ยว รองรับประชาคมเศรษฐกิจอาเซียน
2. พัฒนาสังคมโดยส่งเสริมคุณภาพทางการศึกษา บำรุงรักษาและฟื้นฟูศิลปวัฒนธรรมอันดีของท้องถิ่น ศาสนา และจารีตประเพณี ส่งเสริมการให้บริการด้านสาธารณสุข การสังคมสงเคราะห์ และดูแลความปลอดภัยในชีวิตและทรัพย์สินของประชาชน ให้ชุมชนมีความเข้มแข็ง
3. พัฒนาระบบสาธารณูปโภคให้เพียงพอ พร้อมดูแล บำรุงรักษาการใช้ประโยชน์จากที่ดิน
4. พัฒนาการให้บริการประชาชนอย่างทั่วถึง เป็นธรรมและโปร่งใส รวมทั้งส่งเสริมประชาธิปไตยและกระบวนการมีส่วนร่วมของประชาชนในการพัฒนาท้องถิ่น ตามหลักการบริหารกิจการบ้านเมืองที่ดี
5. ส่งเสริมการจัดการทรัพยากรธรรมชาติและสิ่งแวดล้อม

เป้าประสงค์

1. ประชาชนในท้องถิ่นมีอาชีพและรายได้เพิ่มขึ้น อีกทั้งสามารถยกระดับการให้บริการและแหล่งท่องเที่ยวเชิงอนุรักษ์ให้สู่ความเป็นเลิศ ทำให้นักท่องเที่ยวมาเที่ยวเมืองท่าเรือพระแท่นมากขึ้น
2. ยกระดับการศึกษาของเด็กสู่ความเป็นเลิศทางวิชาการ มีความเชี่ยวชาญด้านภาษาเพื่อพร้อมเข้าสู่ประชาคมอาเซียน ประชาชนร่วมกันอนุรักษ์ ฟื้นฟูและเผยแพร่ศาสนา ศิลปวัฒนธรรม ประเพณี และภูมิปัญญาท้องถิ่น มีความปลอดภัยในชีวิตและทรัพย์สินดำรงชีวิตอย่างปกติสุข เด็ก สตรี ผู้สูงอายุ ผู้พิการ และผู้ด้อยโอกาสได้รับการดูแลอย่างทั่วถึง ชุมชนมีความเข้มแข็ง และมีสุขภาพพลานามัยที่สมบูรณ์แข็งแรงเพิ่มขึ้น
3. โครงสร้างพื้นฐานในเขตเทศบาล มีการคมนาคมสะดวก ปลอดภัย สาธารณูปโภคครบครัน ประชาชนได้รับบริการระบบสาธารณูปโภคที่มีประสิทธิภาพได้มาตรฐานอย่างทั่วถึง
4. เทศบาลมีการบริหารจัดการที่ดี มีประสิทธิภาพ ประชาชนได้รับความพึงพอใจในการบริการ
5. สิ่งแวดล้อมมีความสะอาด ปลอดภัยและภูมิทัศน์สวยงามมุ่งสู่ความเป็นเมืองน่าอยู่

ยุทธศาสตร์การพัฒนา ประกอบด้วย 5 ประเด็นยุทธศาสตร์ 23 แนวทางการพัฒนา ดังนี้

ยุทธศาสตร์ที่ 1 การพัฒนาเศรษฐกิจ

แนวทางการพัฒนาที่ 1 ส่งเสริมและพัฒนาแหล่งท่องเที่ยวเชิงอนุรักษ์

แนวทางการพัฒนาที่ 2 ส่งเสริมการประชาสัมพันธ์การท่องเที่ยว

แนวทางการพัฒนาที่ 3 สนับสนุนการพัฒนาอาชีพส่งเสริมการนำหลักปรัชญาเศรษฐกิจพอเพียงสู่การพัฒนา

ชุมชนท้องถิ่น

- ยุทธศาสตร์ที่ 2 การพัฒนาคุณภาพชีวิตและสังคม**
- แนวทางการพัฒนาที่ 1** ส่งเสริมการศึกษาให้มีประสิทธิภาพ พร้อมสนับสนุนการกีฬาและกิจกรรมนันทนาการ
- แนวทางการพัฒนาที่ 2** ส่งเสริม รักษา ฟื้นฟู ประเพณี ศาสนา ศิลปวัฒนธรรมอันดี และภูมิปัญญาท้องถิ่น
- แนวทางการพัฒนาที่ 3** สร้างจิตสำนึกให้ประชาชนด้านภัยยาเสพติด
- แนวทางการพัฒนาที่ 4** เสริมสร้างความปลอดภัยในสาธารณสุขสมบัติ ชีวิต และทรัพย์สินของประชาชน
- แนวทางการพัฒนาที่ 5** ส่งเสริมสวัสดิการและให้การสังคมสงเคราะห์แก่ประชาชน
- แนวทางการพัฒนาที่ 6** ส่งเสริมให้ชุมชนมีส่วนร่วมในการบริหารและพัฒนาในชุมชนของตน
- แนวทางการพัฒนาที่ 7** พัฒนาและส่งเสริมการสาธารณสุขและสุขภาพอนามัยของประชาชน

ยุทธศาสตร์ที่ 3 การพัฒนาสาธารณูปโภค

- แนวทางการพัฒนาที่ 1** ก่อสร้าง ปรับปรุง บำรุงรักษาถนน ทางเท้า ท่อระบายน้ำ สะพาน และท่าเทียบเรือ
- แนวทางการพัฒนาที่ 2** ปรับปรุง พัฒนาและขยายเขตไฟฟ้าสาธารณะ
- แนวทางการพัฒนาที่ 3** ปรับปรุง พัฒนาระบบกิจการประปา และคุณภาพน้ำ

ยุทธศาสตร์ที่ 4 การพัฒนาประสิทธิภาพการบริหารจัดการที่ดี

- แนวทางการพัฒนาที่ 1** พัฒนาและปรับปรุงระบบข้อมูลข่าวสารและระบบเทคโนโลยีสารสนเทศให้มีประสิทธิภาพ และทันสมัย
- แนวทางการพัฒนาที่ 2** พัฒนาบุคลากรของเทศบาลให้มีศักยภาพสูงสุด
- แนวทางการพัฒนาที่ 3** ก่อสร้าง และปรับปรุงสถานที่ จัดหาเครื่องมือ เครื่องใช้ในการปฏิบัติงานให้พอเพียง
- แนวทางการพัฒนาที่ 4** พัฒนาระบบและลดขั้นตอนการปฏิบัติราชการเพื่อสนับสนุนการบริการประชาชนให้เกิดความรวดเร็ว ถูกต้อง
- แนวทางการพัฒนาที่ 5** วางมาตรการป้องกันและปราบปรามการทุจริตภาครัฐ
- แนวทางการพัฒนาที่ 6** พัฒนาระบบการจัดเก็บรายได้ให้ทันสมัยและมีประสิทธิภาพสร้างแรงจูงใจในการเสียภาษี
- แนวทางการพัฒนาที่ 7** การส่งเสริมประชาธิปไตยและกระบวนการมีส่วนร่วมเพื่อเสริมความมั่นคงของชาติ

ยุทธศาสตร์ที่ 5 การพัฒนาระบบการจัดการทรัพยากรธรรมชาติและสิ่งแวดล้อม

- แนวทางการพัฒนาที่ 1** พัฒนาระบบกำจัดขยะมูลฝอยและบำบัดน้ำเสีย
- แนวทางการพัฒนาที่ 2** พัฒนาและปรับปรุงภูมิทัศน์ในเขตเทศบาล
- แนวทางการพัฒนาที่ 3** สร้างจิตสำนึกและส่งเสริมให้ประชาชนมีส่วนร่วมในการดูแลรักษาทรัพยากรธรรมชาติและสิ่งแวดล้อม

3.3 ความเชื่อมโยงยุทธศาสตร์การพัฒนาจังหวัดกับยุทธศาสตร์การพัฒนาขององค์กรปกครองส่วนท้องถิ่น โครงสร้างความเชื่อมโยงแผนยุทธศาสตร์การพัฒนาเทศบาลเมืองท่าเรือพระแท่น พ.ศ. 2559 - 2563

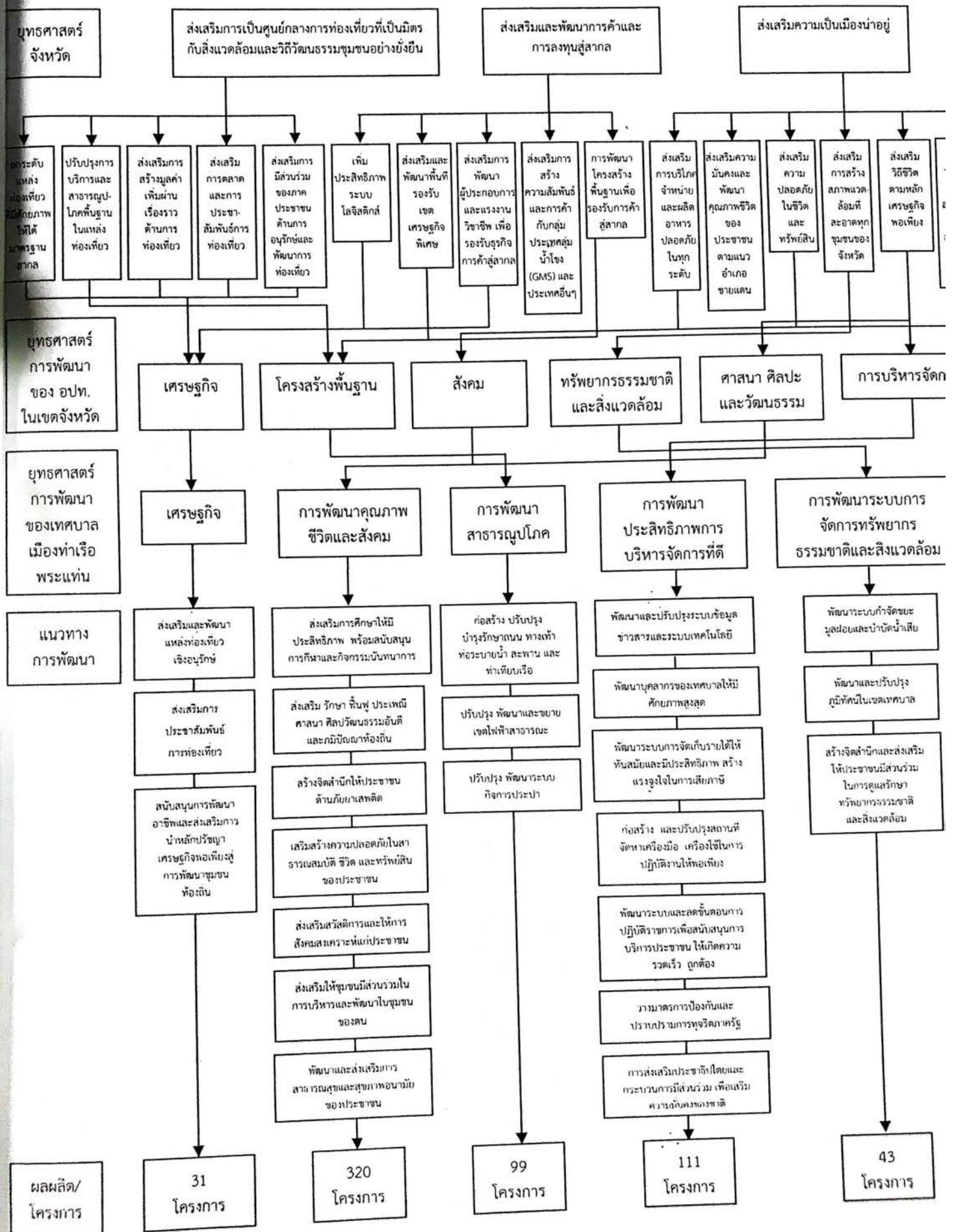

แผนที่ยุทธศาสตร์

ยุทธศาสตร์การพัฒนาขององค์กรปกครองส่วนท้องถิ่น Strategy Map

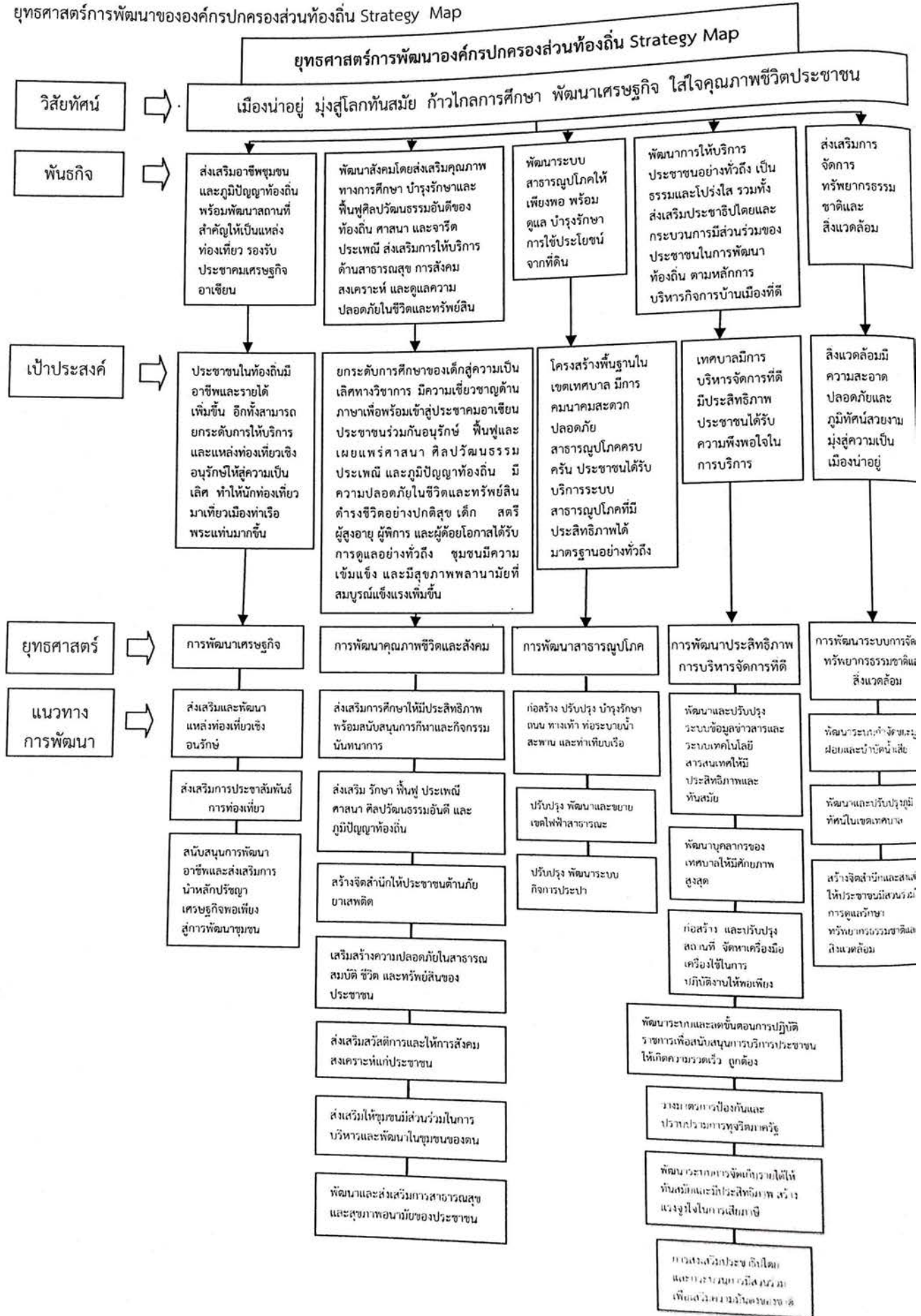

บทที่ 4

รายละเอียดแผนยุทธศาสตร์การพัฒนา

4.1 ประเด็นยุทธศาสตร์

รายละเอียดแผนยุทธศาสตร์ เทศบาลเมืองท่าเรือพระแท่น

ความเชื่อมโยงกับยุทธศาสตร์จังหวัด	ยุทธศาสตร์ อบท. ในเขตจังหวัด	ยุทธศาสตร์ อบท.	เป้าหมายจากพันธกิจ/จุดมุ่งหมายเพื่อการพัฒนา	ตัวชี้วัดระดับเป้าประสงค์/จุดมุ่งหมายเพื่อการพัฒนา (ตัวชี้วัดรวม)	ค่าเป้าหมาย				กลยุทธ์/แนวทางการพัฒนา	ตัวชี้วัดระดับกลยุทธ์	ความก้าวหน้าของเป้าหมาย	โครงการ/กิจกรรม	หน่วยงานรับผิดชอบหลัก	หน่วยสนับสนุน
					59	60	61	62						
ยจ.1 ส่งเสริมการเป็นศูนย์กลางการท่องเที่ยวที่มีตรงกับสิ่งแวดล้อมและวิถีวัฒนธรรมชุมชนอย่างยั่งยืน	ย.อบท.1 การพัฒนาด้านเศรษฐกิจ	1. การพัฒนาเศรษฐกิจ	1. ประชาชนในท้องถิ่นมีอาชีพและรายได้เพิ่มขึ้น	- ร้อยละของประชากร (อายุ 15 - 20 ปี) วางงานลดลง - ร้อยละของครัวเรือนที่มีรายได้เพิ่มขึ้น	4	10	11	12	1.1 ส่งเสริมและพัฒนาแหล่งท่องเที่ยวเชิงอนุรักษ์	- จำนวนแหล่งท่องเที่ยวและภูมิทัศน์ที่ได้รับการปรับปรุงหรือพัฒนาเพิ่มขึ้น	- จัดทำปี 61 6 โครงการ - จัดทำปี 62 และปี 63 ปีละ 1 โครงการ	กองช่าง/สำนักปลัดฯ/สำนักงานปลัดฯ/กองช่าง/กองสาธารณสุขฯ	กรมส่งเสริมการปกครองท้องถิ่นฯ	
ยจ.2 ส่งเสริมและพัฒนากิจการลงทุนสู่สากล			2. สามารถยกระดับการให้บริการและแหล่งท่องเที่ยวเชิงอนุรักษ์ให้สู่ความเป็นเลิศ	- ร้อยละของกลุ่มอาชีพดั้งเดิมที่เป็นเอกลักษณ์ของท้องถิ่นได้รับการสนับสนุนการดำเนินงานและการประชาสัมพันธ์จากสื่อต่างๆ	2	8	10	12	1.2 ส่งเสริมการประชาสัมพันธ์การท่องเที่ยว	- จำนวนโครงการ/กิจกรรมที่ส่งเสริมการท่องเที่ยวในเขตเทศบาลไม่น้อยกว่าปีละ 2 ครั้ง	- จัดทำปี 60 2 โครงการ - จัดทำปี 61 4 โครงการ - จัดทำปี 62 และปี 63 ปีละ 2 โครงการ	สำนักปลัดฯ/กองวิชาการฯ/กองช่าง/กองสาธารณสุขฯ	กองช่าง	
			3. นักท่องเที่ยวมาเที่ยวเมืองท่าเรือพระแท่นมากขึ้น	- ร้อยละของนักท่องเที่ยวที่เข้ามาท่องเที่ยวภายในเขตเทศบาลมีจำนวนเพิ่มมากขึ้น	2	3	5	7	1.3 สนับสนุนการพัฒนาอาชีพและส่งเสริมการนำหลักปรัชญาเศรษฐกิจพอเพียงสู่การพัฒนาชุมชนท้องถิ่น	- ร้อยละของประชาชนในเขตเทศบาลมีอาชีพเพิ่มขึ้น	- จัดทำปี 60 1 โครงการ - จัดทำปี 61 2 โครงการ - จัดทำปี 62 และ 63 ปีละ 1 โครงการ	กองสวัสดิการฯ/กองช่าง/กองสาธารณสุขฯ	กองช่าง	

รายละเอียดแผนยุทธศาสตร์ เทศบาลเมืองท่าเรือพระแท่น

ความเชื่อมโยง กับยุทธศาสตร์ จังหวัด	ยุทธศาสตร์ อปท.ในเขต จังหวัด	ยุทธศาสตร์ อปท.	เป้าหมายจาก พันธกิจ/ จุดมุ่งหมายเพื่อ การพัฒนา	ตัวชี้วัดระดับ เป้าประสงค์/ จุดมุ่งหมายเพื่อ การพัฒนา (ตัวชี้วัดรวม)	ค่าเป้าหมาย				กลยุทธ์/ แนวทางการ พัฒนา	ตัวชี้วัดระดับ กลยุทธ์	ความก้าวหน้า ของ เป้าหมาย	โครงการ/กิจกรรม	หน่วยงาน รับผิดชอบ หลัก	หน่วย สนับสนุน	
					59	60	61	62							63
ยจ.3 ส่งเสริม ความเป็นเมือง น่าอยู่	ย.อปท.3 การพัฒนา ด้านสังคม ย.อปท.5 พัฒนา ศาสนา ศิลปะและ วัฒนธรรม	2. การ พัฒนา คุณภาพ ชีวิตและ สังคม	1. ยกระดับ การศึกษาของ เด็กสู่ความเป็น เลิศทางวิชาการ มีความเชี่ยวชาญ ด้านภาษาเพื่อ พร้อมเข้าสู่ ประชาคม อาเซียน	- จำนวน สถานศึกษาใน สังกัดเทศบาลที่ ผ่านเกณฑ์การ ประเมินมาตรฐาน การจัดการศึกษา	3	6	9	12	15	2.1 ส่งเสริม การศึกษาให้มี ประสิทธิภาพ พร้อมสนับสนุน ภารกิจและ นันทนาการ	- เด็กเล็กได้ รับการเลี้ยงดูมี พัฒนาการด้าน ร่างกาย จิตใจ อารมณ์ สังคม สติปัญญา ตาม วัยตามศักยภาพ ไม่ต่ำกว่าร้อยละ 80	6	โครงการส่งเสริมให้ได้ ได้รับการพัฒนาด้าน ร่างกาย จิตใจ อารมณ์ สังคม สติปัญญา ตาม วัย จำนวน 15 โครงการ	กองการศึกษา	รร.ท.1 และศพด.
					4	8	13	17	21	- นักเรียนมี คุณภาพตาม มาตรฐาน การศึกษาชาติ ไม่ต่ำกว่า ร้อยละ 80	- จัดทำปี 60 4 โครงการ - จัดทำปี 61 5 โครงการ - จัดทำปี 62 และ 63ปีละ 4 โครงการ - จัดทำปี 60 7 โครงการ - จัดทำปี 61 5 โครงการ - จัดทำปี 62 และ 63ปีละ 4 โครงการ	โครงการพัฒนาระบบ การประกันคุณภาพใน สถานศึกษาและพัฒนา จัดการศึกษา การเรียน การสอน จำนวน 21 โครงการ	กองการศึกษา	รร.ท.1 และศพด.	
					4	11	16	20	24	- มีกิจกรรมที่ ส่งเสริมการ เรียนรู้ที่ หลากหลาย ให้กับนักเรียน ในสังกัดเทศบาล และประชาชน ไม่น้อยกว่า ปีละ 10 กิจกรรม	โครงการส่งเสริมการ เรียนรู้ที่หลากหลาย จำนวน 24 โครงการ	กองการศึกษา	รร.ท.1 และศพด.		

รายละเอียดแผนยุทธศาสตร์เทศบาลเมืองท่าเรือพระแพ่น

ความเชื่อมโยง กับยุทธศาสตร์ จังหวัด	ยุทธศาสตร์ อปท.ในเขต จังหวัด	ยุทธศาสตร์ อปท.	เป้าหมายจาก พันธกิจ/ จุดมุ่งหมายเพื่อ การพัฒนา	ตัวชี้วัดระดับ เป้าหมายเพื่อ จุดมุ่งหมายเพื่อ การพัฒนา (ตัวชี้วัดรวม)	ค่าเป้าหมาย					กลยุทธ์/ แนวทางการ พัฒนา	ตัวชี้วัด ระดับ กลยุทธ์	ความก้าว หน้าของ เป้าหมาย	โครงการ/กิจกรรม	หน่วยงาน รับผิดชอบ หลัก	หน่วย สนับสนุน
					59	60	61	62	63						
					4	6	8	9	10		- สถานศึกษา ในสังกัดมี อาคารสถานที่ และเครื่องมือ เครื่องใช้ที่ได้ มาตรฐาน ปลอดภัย ทั้ง 3 แห่ง	- จัดทำปี 60 และปี 61ปีละ 2 โครงการ - จัดทำปี 62 และ 63 ปีละ 1 โครงการ	โครงการก่อสร้าง/ ปรับปรุงอาคาร สถานที่ และจัดหาเครื่องมือ เครื่องใช้ จำนวน 10 โครงการ	กองการศึกษา	ร.ร.ท.1 และศพด.
					4	7	10	12	14		- จำนวน กิจกรรมที่ ส่งเสริมการ เล่นกีฬาและ นันทนาการ ไม่น้อยกว่า ปีละ 4 ครั้ง	- จัดทำปี 60 และปี 61ปีละ 3 โครงการ - จัดทำปี 62 และ 63 ปีละ 2 โครงการ	โครงการส่งเสริมกีฬา และกิจกรรม นันทนาการ จำนวน 14 โครงการ	กองการศึกษา	ร.ร.ท.1 และศพด.
			2. ประชาชน ร่วมกันอนุรักษ์ ฟื้นฟูและ เผยแพร่ศาสนา ศิลปวัฒนธรรม ประเพณี และ ภูมิปัญญา ท้องถิ่น	- ร้อยละของความ พึงพอใจของ ประชาชนต่อการ จัดกิจกรรม ประเพณีท้องถิ่น ของเทศบาล	10	17	24	31	38	2.2 ส่งเสริม รักษา ฟื้นฟู ประเพณี ศาสนา ศิลปวัฒนธรรม อันดีและภูมิ ปัญญาท้องถิ่น	- ร้อยละของ ประชาชนที่ มีส่วนร่วม ในกิจกรรม อนุรักษ์ ส่งเสริม ศิลปะ จารีต ประเพณี ภูมิปัญญา ท้องถิ่น เพิ่มขึ้น	7	โครงการอนุรักษ์ ประเพณี ศาสนา วัฒนธรรมและภูมิ ปัญญาท้องถิ่น จำนวน 38 โครงการ	กองการศึกษา/ สำนักปลัดฯ	-

รายละเอียดแผนยุทธศาสตร์ เทศบาลเมืองท่าเรือพระแท่น

ความเชื่อมโยง กับยุทธศาสตร์ จังหวัด	ยุทธศาสตร์ อปท. ในเขต จังหวัด	ยุทธศาสตร์ อปท.	เป้าหมายจาก พันธกิจ/ จุดมุ่งหมายเพื่อ การพัฒนา	ตัวชี้วัดระดับ เป้าประสงค์/ จุดมุ่งหมายเพื่อ การพัฒนา (ตัวชี้วัดรวม)	ค่าเป้าหมาย				กลยุทธ์/ แนวทางการ พัฒนา	ตัวชี้วัด ระดับ กลยุทธ์	ความก้าว หน้าของ เป้าหมาย	โครงการ/กิจกรรม	หน่วยงาน รับผิดชอบ หลัก	หน่วย สนับสนุน
					59	60	61	62						
			3. ประชาชนมี ความปลอดภัย ในชีวิตและ ทรัพย์สิน ดำรงชีวิตอย่าง ปกติสุข	- ร้อยละของ จำนวนคดี : อาชญากรรม ฆาตกรรม ลักทรัพย์ใน เขตเทศบาลลดลง	6	14	22	28	34	- ร้อยละ ของผู้ติด ยาเสพติด ลดลง	- จัดทำปี 60 และปี 61 ปีละ 8 โครงการ - จัดทำปี 62 และ 63 ปีละ 6 โครงการ	โครงการป้องกันและ แก้ไขปัญหายาเสพติด จำนวน 34 โครงการ	กองการศึกษา กองสวัสดิการฯ กองสาธารณสุขฯ	
					9	17	23	30	37	- ร้อยละ ของ ครัวเรือน ได้รับความ ปลอดภัยใน ชีวิตและ ทรัพย์สินของ ประชาชน	- จัดทำปี 61 8 โครงการ - จัดทำปี 62 6 โครงการ - จัดทำปี 63 และ 64 ปีละ 7 โครงการ	1. โครงการอบรมให้ ความรู้ด้านความ ปลอดภัยในชีวิตและ ทรัพย์สิน จำนวน 25 โครงการ 2. โครงการจัดหา อุปกรณ์ป้องกันและ บรรเทาสาธารณภัย จำนวน 10 โครงการ 3. โครงการจัดตั้งศูนย์ ป้องกัน 1 โครงการ 4. โครงการจัดทำราว กันขอบถนนป้องกัน อุบัติเหตุ 1 โครงการ	สำนักปลัดฯ สำนักปลัดฯ กองช่าง	

รายละเอียดแผนยุทธศาสตร์ เทศบาลเมืองท่าเรือพระแท่น

ความเชื่อมโยงกับยุทธศาสตร์จังหวัด	ยุทธศาสตร์ อบท. ในเขตจังหวัด	ยุทธศาสตร์ อบท.	เป้าหมายจากพันธกิจ/จุดมุ่งหมายเพื่อการพัฒนา	ตัวชี้วัดระดับเป้าประสงค์/จุดมุ่งหมายเพื่อการพัฒนา (ตัวชี้วัดรวม)	ค่าเป้าหมาย				กลยุทธ์/แนวทางการพัฒนา	ตัวชี้วัดระดับกลยุทธ์	ความก้าวหน้าของเป้าหมาย	โครงการ/กิจกรรม	หน่วยงานรับผิดชอบหลัก	หน่วยสนับสนุน
					59	60	61	62						
			4. เด็ก สตรี ผู้สูงอายุ ผู้พิการ และผู้ด้อยโอกาส ได้รับการดูแลอย่างทั่วถึง	- ร้อยละของผู้สูงอายุ ผู้พิการ และผู้ด้อยโอกาส ได้รับการดูแลสวัสดิการมากขึ้น	5	9	15	19	23	2.5 ส่งเสริมสวัสดิการและการให้สังคมสงเคราะห์แก่ประชาชน	- ร้อยละของเด็ก สตรี ผู้สูงอายุ ผู้พิการและผู้ด้อยโอกาสได้รับสวัสดิการเพิ่มขึ้น	- จัดทำปี 60 4 โครงการ - จัดทำปี 61 6 โครงการ - จัดทำปี 62 และ 63 ปีละ 4 โครงการ	สำนักปลัดฯ กองสาธารณสุข กองสวัสดิการฯ กองช่าง	กองช่าง
			5. ชุมชนมีความเข้มแข็ง	- จำนวนชุมชนที่มีความเข้มแข็งเพิ่มขึ้น	8	21	30	36	42	2.6 ส่งเสริมให้ชุมชนมีส่วนร่วมในการบริหารและพัฒนาชุมชนของตน	- ร้อยละของครัวเรือนที่มีส่วนร่วมทำกิจกรรมสาธารณะเพื่อประโยชน์ของชุมชนเพิ่มขึ้น	- จัดทำปี 60 13 โครงการ - จัดทำปี 61 9 โครงการ - จัดทำปี 62 และ 63 ปีละ 6 โครงการ	กองสวัสดิการฯ กองวิชาการฯ กองช่าง	กองช่าง

รายละเอียดแผนยุทธศาสตร์ เทศบาลเมืองท่าเรือพระแท่น

ความเชื่อมโยงกับยุทธศาสตร์จังหวัด	ยุทธศาสตร์อปท.ในเขตจังหวัด	ยุทธศาสตร์อปท.	เป้าหมายจากพันธกิจ/จุดมุ่งหมายเพื่อการพัฒนา	ตัวชี้วัดระดับเป้าประสงค์/จุดมุ่งหมายเพื่อการพัฒนา (ตัวชี้วัดรวม)	ค่าเป้าหมาย					กลยุทธ์/แนวทางการพัฒนา	ตัวชี้วัดระดับกลยุทธ์	ความก้าวหน้าของเป้าหมาย	โครงการ/กิจกรรม	หน่วยงานรับผิดชอบหลัก	หน่วยสนับสนุน
					59	60	61	62	63						
			6. ประชาชนมีสุขภาพพลานามัยที่สมบูรณ์แข็งแรงเพิ่มขึ้น	-ร้อยละของจำนวนประชากรที่เจ็บป่วยต้อปลดลง	14	25	37	50	62	2.7 พัฒนาและส่งเสริมการสาธารณสุขและสุขภาพอนามัยของประชาชน	- อัตราการป่วยด้วยโรคที่สำคัญ เช่น ความดันโลหิตสูง และเบาหวาน ลดลง	- จัดทำปี 60 11 โครงการ - จัดทำปี 61-63 ปีละ 12 โครงการ	โครงการที่ส่งเสริมการพัฒนาทางด้านสาธารณสุขการป้องกันโรคติดต่อและสนับสนุนการสร้างสุขภาพอนามัยแก่ประชาชน จำนวน 62 โครงการ	กองสาธารณสุข	กองช่าง

รายละเอียดแผนยุทธศาสตร์ เทศบาลเมืองท่าเรือพระแท่น

ความเชื่อมโยงกับยุทธศาสตร์จังหวัด	ยุทธศาสตร์ อปท. ในเขตจังหวัด	ยุทธศาสตร์ อปท.	เป้าหมายจากพันธกิจ/จุดมุ่งหมายเพื่อการพัฒนา	ตัวชี้วัดระดับเป้าประสงค์/จุดมุ่งหมายเพื่อการพัฒนา (ตัวชี้วัดรวม)	ค่าเป้าหมาย				กลยุทธ์/แนวทางการพัฒนา	ตัวชี้วัดระดับกลยุทธ์	ความก้าวหน้าของเป้าหมาย	โครงการ/กิจกรรม	หน่วยงานรับผิดชอบหลัก	หน่วยสนับสนุน
					59	60	61	62						
ยจ. 1 ส่งเสริมการเป็นศูนย์กลางการท่องเที่ยวที่เป็นมิตรกับสิ่งแวดล้อมและวิถีวัฒนธรรมชุมชนอย่างยั่งยืน	ย.อปท. 2 การพัฒนาด้านโครงสร้างพื้นฐาน	3. การพัฒนาสาธารณูปโภค	โครงสร้างพื้นฐานในเขตเทศบาล มีการคมนาคมสะดวกปลอดภัย สาธารณูปโภคครบครัน ประชาชนได้รับบริการระบบสาธารณูปโภคที่มีประสิทธิภาพได้มาตรฐานอย่างทั่วถึง	-ร้อยละของครัวเรือนที่มีเส้นทางคมนาคมที่สะดวก	11	66	83	-	3.1 ก่อสร้างปรับปรุงบำรุงรักษาถนน ทางเท้า ท่อระบายน้ำ สะพานและทำเทียบเรือ	- ร้อยละของถนน ทางเท้า ท่อระบายน้ำ มีมาตรฐานเพิ่มขึ้น	-จัดทำปี 60 55 โครงการ -จัดทำปี 61 17 โครงการ	1.โครงการก่อสร้าง/ปรับปรุงถนนและท่อระบายน้ำ 75 โครงการ 2.ก่อสร้าง/ปรับปรุงทางเท้า 3 โครงการ 3.ก่อสร้าง/ปรับปรุงเกาะกลางถนน 2 โครงการ 4.ขุดลอกลำรางสาธารณะ 2 โครงการ 5.จ้างเหมาสำรวจท่อระบายน้ำ 1 โครงการ	กองช่าง กองช่าง กองช่าง กองช่าง กองช่าง	อบจ.กาญจนบุรี/กรมส่งเสริมการค้าระหว่างประเทศ
ยจ.2 ส่งเสริมและพัฒนาการค้าการลงทุน				-ร้อยละของครัวเรือนที่ได้รับบริการจากเทศบาล	3	4	5	6	7	1	โครงการซ่อมแซมติดตั้งหรือขยายเขตไฟฟ้า สาธารณะภายในเขตเทศบาล จำนวน 7 โครงการ	กองช่าง	การไฟฟ้าส่วนภูมิภาค สาขาท่าเรือ	
				-ร้อยละของครัวเรือนที่ได้รับบริการจากเทศบาล	4	6	7	8	9	-จัดทำปี 60 2 โครงการ -จัดทำปี 61 ถึงปี 63 ปีละ 1 โครงการ	1.ตรวจสอบคุณภาพน้ำ จำนวน 5 โครงการ 2.เปลี่ยนขนาดท่อส่งน้ำ 3.วางท่อน้ำประปา 4.ก่อสร้างท่อส่งน้ำสูง 5.จ้างที่ปรึกษาสำรวจปริมาณการขยายเขตวางท่อน้ำประปา	กองช่าง กองช่าง กองช่าง กองช่าง กองช่าง	-	

รายละเอียดแผนยุทธศาสตร์ เทศบาลเมืองท่าเรือพระแท่น

ความเชื่อมโยงกับยุทธศาสตร์จังหวัด	ยุทธศาสตร์ อปท. ในเขตจังหวัด	ยุทธศาสตร์ อปท.	เป้าหมายจากพันธกิจ/จุดมุ่งหมายเพื่อการพัฒนา	ตัวชี้วัดระดับเป้าประสงค์/จุดมุ่งหมายเพื่อการพัฒนา (ตัวชี้วัดรวม)	ค่าเป้าหมาย				กลยุทธ์/แนวทางการพัฒนา	ตัวชี้วัดระดับกลยุทธ์	ความก้าวหน้าของเป้าหมาย	โครงการ/กิจกรรม	หน่วยงานรับผิดชอบหลัก	หน่วยสนับสนุน	
					59	60	61	62							63
ยจ.3 ส่งเสริมความเป็นเมืองน่าอยู่	ย.อปท. 6 การพัฒนาด้านการบริหารจัดการ	4. การพัฒนาประสิทธิภาพการบริหารจัดการที่ดี	เทศบาลมีการบริหารจัดการที่ดีมีประสิทธิภาพประชาชนได้รับความพึงพอใจในการบริการ	- ร้อยละของประชาชน ผู้ใช้บริการจากเทศบาลได้รับความพึงพอใจในการให้บริการ - ผลคะแนนที่เพิ่มขึ้นจากการเข้าตรวจประเมินรับรองมาตรฐานการปฏิบัติราชการจากคณะกรรมการ Core Team	2	3	5	6	7	4.1 พัฒนาและปรับปรุงระบบข้อมูลข่าวสารและระบบเทคโนโลยีสารสนเทศให้มีความมีประสิทธิภาพและทันสมัย	- มีการเปิดเผยข้อมูลข่าวสารแก่ประชาชน - จัดทำปี 61 2 โครงการ - จัดทำปี 62 และปี 63 ปีละ 1 โครงการ	60 1 โครงการ 61 2 โครงการ 62 และปี 63 ปีละ 1 โครงการ	โครงการพัฒนาและปรับปรุงระบบข้อมูลข่าวสารและระบบเทคโนโลยีสารสนเทศ 7 โครงการ	กองวิชาการฯ กองสวัสดิการฯ	-
					9	20	31	42	53	4.2 พัฒนาบุคลากรของเทศบาลให้มีศักยภาพสูงสุด	ร้อยละของบุคลากรเทศบาลที่ได้รับการพัฒนาศักยภาพไม่น้อยกว่าร้อยละ 20 ของจำนวนบุคลากรทั้งหมด	11	โครงการพัฒนาศักยภาพของบุคลากรเทศบาล จำนวน 53 โครงการ	สำนักปลัดฯ กอง สาธารณสุขฯ กองช่าง กองวิชาการฯ กองการศึกษา	

รายละเอียดแผนยุทธศาสตร์เทศบาลเมืองท่าเรือพระแท่น

ความเชื่อมโยงกับยุทธศาสตร์จังหวัด	ยุทธศาสตร์อปท.ในเขตจังหวัด	ยุทธศาสตร์อปท.	เป้าหมายจากพันธกิจ/จุดมุ่งหมายเพื่อการพัฒนา	ตัวชี้วัดระดับเป้าประสงค์/จุดมุ่งหมายเพื่อการพัฒนา (ตัวชี้วัดรวม)	ค่าเป้าหมาย				กลยุทธ์/แนวทางการพัฒนา	ตัวชี้วัดระดับกลยุทธ์	ความก้าวหน้าของเป้าหมาย	โครงการ/กิจกรรม	หน่วยงานรับผิดชอบหลัก	หน่วยสนับสนุน	
					59	60	61	62							63
					10	13	15	23	31	-ทุกหน่วยงานมีสถานที่ในการปฏิบัติงานที่เหมาะสมและมีเครื่องมือเครื่องใช้ที่พอเพียงและทันสมัยเพิ่มขึ้น	-จัดทำปี 60 3 โครงการ -จัดทำปี 61 2 โครงการ -จัดทำปี 62 และปี 63 ปีละ 8 โครงการ	1.จัดหาเครื่องมือเครื่องใช้ในกิจการปฏิบัติงาน จำนวน 27 โครงการ 2.ปรับปรุงอาคารและสถานที่ต่างๆ จำนวน 4 โครงการ	กองการศึกษา กองสาธารณสุขฯ กองช่าง กองวิชาการฯ กองการประปา สำนักปลัดฯ สถานธนาบาล		
										4.3 ก่อสร้างและปรับปรุงสถานที่ จัดหาเครื่องมือ เครื่องใช้ใน การปฏิบัติงาน		4.4 พัฒนา ระบบและลด ขั้นตอนการ ปฏิบัติราชการ เพื่อสนับสนุน การบริการ ประชาชนให้ เกิดความ รวดเร็ว ถูกต้อง	- ร้อยละของ ประชาชน ผู้ใช้บริการ จากเทศบาล ได้รับความพึงพอใจใน การให้บริการ ไม่น้อยกว่า ร้อยละ80		
										4.5 วาง มาตรการ ป้องกันและปราบปราม การทุจริต ภาครัฐ					

รายละเอียดแผนยุทธศาสตร์ เทศบาลเมืองท่าเรือพระแท่น

ความเชื่อมโยงกับยุทธศาสตร์จังหวัด	ยุทธศาสตร์ อบท. ในเขตจังหวัด	ยุทธศาสตร์ อบท.	เป้าหมายจากพันธกิจ/จุดมุ่งหมายเพื่อการพัฒนา	ตัวชี้วัดระดับเป้าประสงค์/เป้าหมายเพื่อการพัฒนา (ตัวชี้วัดรวม)	ค่าเป้าหมาย					กลยุทธ์/แนวทางการพัฒนา	ตัวชี้วัดระดับกลยุทธ์	ความก้าวหน้าของเป้าหมาย	โครงการ/กิจกรรม	หน่วยงานรับผิดชอบหลัก	หน่วยสนับสนุน
					59	60	61	62	63						
					1	2	3	4	5	4.6 พัฒนาระบบการจัดเก็บรายได้ให้ทันสมัยและมีประสิทธิภาพสร้างแรงจูงใจในการเสียภาษี	- จำนวนเงินรายได้จากภาษีจัดเก็บเองของเทศบาลเพิ่มขึ้นเมื่อเทียบกับปีที่ผ่านมา	1	โครงการปรับปรุงแผนที่ภาษีและทะเบียนทรัพย์สิน จำนวน 5 โครงการ	กองคลัง	-
					3	6	9	12	15	4.7 ส่งเสริมประชาธิปไตยและกระบวนการมีส่วนร่วม	- ร้อยละของประชาชนที่ให้ความร่วมมือต่อกิจกรรมของเทศบาลเพิ่มขึ้น - มีการแต่งตั้งองค์กรภาครัฐภาคเอกชนและประชาชนเข้ามาเป็นคณะกรรมการต่าง ๆ ของเทศบาล	3	โครงการส่งเสริมประชาธิปไตยและกระบวนการมีส่วนร่วมเพื่อเสริมความมั่นคงของชาติ จำนวน 15 โครงการ	สำนักปลัดฯ	-

รายละเอียดแผนยุทธศาสตร์ เทศบาลเมืองท่าเรือพระแท่น

ความเชื่อมโยงกับยุทธศาสตร์จังหวัด	ยุทธศาสตร์อปท. ในเขตจังหวัด	ยุทธศาสตร์อปท.	เป้าหมายจากพันธกิจ/จุดมุ่งหมายเพื่อการพัฒนา	ตัวชี้วัดระดับเป้าประสงค์/จุดมุ่งหมายเพื่อการพัฒนา (ตัวชี้วัดรวม)	ค่าเป้าหมาย				กลยุทธ์/แนวทางการพัฒนา	ตัวชี้วัดระดับกลยุทธ์	ความก้าวหน้าของเป้าหมาย	โครงการ/กิจกรรม	หน่วยงานรับผิดชอบหลัก	หน่วยสนับสนุน	
					59	60	61	62							63
ยจ.3 ส่งเสริมความเป็นเมืองน่าอยู่	ย.อปท. 4 การพัฒนาด้านทรัพยากรธรรมชาติและสิ่งแวดล้อม	5. การพัฒนาระบบการจัดกาทรัพยากรธรรมชาติและสิ่งแวดล้อม	สิ่งแวดล้อมมีคุณภาพและภูมิทัศน์สวยงามน่าอยู่	- ร้อยละของขยะมูลฝอยที่ได้รับการกำจัดอย่างถูกสุขลักษณะ - ร้อยละของครัวเรือนที่ไม่ได้รับผลกระทบจากมลภาวะเป็นพิษ	3	8	11	13	15	5.1 พัฒนาระบบกำจัดขยะมูลฝอยและบำบัดน้ำเสีย	- จำนวนของขยะมูลฝอยที่ได้รับการกำจัดอย่างถูกสุขลักษณะลดลงไม่น้อยกว่าร้อยละ 20 ต่อปี	- จัดทำปี 60 5 โครงการ - จัดทำปี 61 3 โครงการ - จัดทำปี 62 และปี 63 ปีละ 2 โครงการ	โครงการกำจัดขยะมูลฝอย จำนวน 15 โครงการ	กองสาธารณสุข	-
					1	6	20	21	22	5.2 พัฒนาและปรับปรุงภูมิทัศน์ในเขตเทศบาล	- ปริมาณน้ำเสียลดลงไม่น้อยกว่าร้อยละ 50 ต่อปี	- จัดทำปี 61 1 โครงการ	โครงการก่อสร้างระบบรวบรวมและบำบัดน้ำเสีย จำนวน 1 โครงการ	กองสาธารณสุข	กองช่าง
											- จำนวนพื้นที่สีเขียวเพิ่มขึ้น	- จัดทำปี 60 5 โครงการ - จัดทำปี 61 14 โครงการ - จัดทำปี 62 และปี 63 ปีละ 1 โครงการ	1. ก่อสร้างเขื่อนป้องกันตลิ่ง จำนวน 2 โครงการ 2. ปรับปรุงภูมิทัศน์ภายในเขตเทศบาล จำนวน 20 โครงการ	กองช่าง	กองช่าง

รายละเอียดแผนยุทธศาสตร์ เทศบาลเมืองท่าเรือพระแทน

ความเชื่อมโยงกับยุทธศาสตร์จังหวัด	ยุทธศาสตร์ อปท. ในเขตจังหวัด	ยุทธศาสตร์ อปท.	เป้าหมายจากพันธกิจ/จุดมุ่งหมายเพื่อการพัฒนา	ตัวชี้วัดระดับเป้าประสงค์/จุดมุ่งหมายเพื่อการพัฒนา (ตัวชี้วัดรวม)	ค่าเป้าหมาย					กลยุทธ์/แนวทางการพัฒนา	ตัวชี้วัดระดับกลยุทธ์	ความก้าวหน้าของเป้าหมาย	โครงการ/กิจกรรม	หน่วยงานรับผิดชอบหลัก	หน่วยสนับสนุน
					59	60	61	62	63						
					2	3	4	5	5.3 สร้างจิตสำนึกและส่งเสริมให้ประชาชนมีส่วนร่วมในการดูแลรักษาทรัพยากรธรรมชาติและสิ่งแวดล้อม	- จำนวนประชาชนมีจิตสำนึกในการช่วยกันจัดการดูแลรักษาทรัพยากรธรรมชาติและสิ่งแวดล้อมเพิ่มขึ้น	1	โครงการส่งเสริมให้ประชาชนมีส่วนร่วมในการดูแลทรัพยากรธรรมชาติและสิ่งแวดล้อม จำนวน 5 โครงการ	กองสวัสดิการฯ กองช่าง	-	

4.2 กลยุทธ์/แนวทางการพัฒนา และตัวชี้วัดระดับกลยุทธ์

1) ยุทธศาสตร์การพัฒนาเศรษฐกิจ

พันธกิจ - ส่งเสริมอาชีพชุมชนและภูมิปัญญาท้องถิ่น พร้อมพัฒนาสถานที่สำคัญให้เป็นแหล่งท่องเที่ยว รองรับประชาคมเศรษฐกิจอาเซียน

- เป้าประสงค์
1. ประชาชนในท้องถิ่นมีอาชีพและรายได้เพิ่มขึ้น
 2. สามารถยกระดับการให้บริการและแหล่งท่องเที่ยวเชิงอนุรักษ์ให้สู่ความเป็นเลิศ
 3. นักท่องเที่ยวมาเที่ยวเมืองท่าเรือพระแท่นมากขึ้น

ตัวชี้วัดระดับเป้าประสงค์

1. ร้อยละของประชากร ที่ (อายุ 15 - 60 ปี)ว่างงานลดลง
2. ร้อยละของครัวเรือนที่มีรายได้เพิ่มขึ้น
3. ร้อยละของกลุ่มอาชีพดั้งเดิมที่เป็นเอกลักษณ์ของท้องถิ่นได้รับการสนับสนุนการดำเนินงานและการประชาสัมพันธ์จากสื่อต่างๆ
4. ร้อยละของนักท่องเที่ยวที่เข้ามาท่องเที่ยวภายในเขตเทศบาลมีจำนวนเพิ่มมากขึ้น

กลยุทธ์/แนวทางการพัฒนา	ตัวชี้วัดระดับกลยุทธ์
1.1 ส่งเสริมและพัฒนาแหล่งท่องเที่ยวเชิงอนุรักษ์	จำนวนแหล่งท่องเที่ยวและภูมิทัศน์ที่ได้รับการปรับปรุงหรือพัฒนาเพิ่มขึ้น
1.2 ส่งเสริมการประชาสัมพันธ์การท่องเที่ยว	จำนวนโครงการ/กิจกรรมที่ส่งเสริมการท่องเที่ยวในเขตเทศบาลไม่น้อยกว่าปีละ 2 ครั้ง
1.3 สนับสนุนการพัฒนาอาชีพและส่งเสริมการนำหลักปรัชญาเศรษฐกิจพอเพียงสู่การพัฒนาชุมชนท้องถิ่น	ร้อยละของประชาชนในเขตเทศบาลมีอาชีพเพิ่มขึ้น

หน่วยงานที่รับผิดชอบ

สำนักปลัดเทศบาล/กองช่าง/กองวิชาการและแผนงาน/กองสวัสดิการสังคม/กองสาธารณสุขฯ

ความเชื่อมโยง

ยุทธศาสตร์จังหวัด : ยุทธศาสตร์ที่ 1 ศูนย์กลางการค้าภาคตะวันตกสู่สากล สังคมอยู่เย็นเป็นสุข
 ยุทธศาสตร์การพัฒนาขององค์กรปกครองส่วนท้องถิ่นในเขตจังหวัดกาญจนบุรี : ยุทธศาสตร์ที่ 1
 การพัฒนาด้านเศรษฐกิจ

2) ยุทธศาสตร์การพัฒนาคุณภาพชีวิตและสังคม
 พันธกิจ - พัฒนาสังคมโดยส่งเสริมคุณภาพทางการศึกษา บำรุงรักษาและฟื้นฟูศิลปวัฒนธรรมอันดีของท้องถิ่น
 ศาสนา และจารีตประเพณี ส่งเสริมการให้บริการด้านสาธารณสุข การสังคมสงเคราะห์ และดูแลความปลอดภัยใน
 ชีวิตและทรัพย์สินของประชาชน ให้ชุมชนมีความเข้มแข็ง
 เป้าประสงค์ 1. ยกระดับการศึกษาของเด็กสู่ความเป็นเลิศทางวิชาการ มีความเชี่ยวชาญด้านภาษาเพื่อพร้อมเข้า
 สู่ประชาคมอาเซียน
 2. ประชาชนร่วมกันอนุรักษ์ ฟื้นฟูและเผยแพร่ศาสนา ศิลปวัฒนธรรม ประเพณี และภูมิปัญญา

ท้องถิ่น

3. ประชาชนมีความปลอดภัยในชีวิตและทรัพย์สินดำรงชีวิตอย่างปกติสุข
4. เด็ก สตรี ผู้สูงอายุ ผู้พิการ และผู้ด้อยโอกาสได้รับการดูแลอย่างทั่วถึง
5. ชุมชนมีความเข้มแข็ง
6. ประชาชนมีสุขภาพพลานามัยที่สมบูรณ์แข็งแรงเพิ่มขึ้น

ตัวชี้วัดระดับเป้าประสงค์

1. จำนวนสถานศึกษาในสังกัดเทศบาลที่ผ่านเกณฑ์การประเมินมาตรฐานการจัดการศึกษา
2. ร้อยละของความพึงพอใจของประชาชนต่อการจัดกิจกรรมประเพณีท้องถิ่นของเทศบาล
3. ร้อยละของจำนวนคดีอาชญากรรม ช่มชู้ในเขตเทศบาลลดลง
4. ร้อยละของผู้สูงอายุ ผู้พิการ และผู้ด้อยโอกาสได้รับการดูแลด้านสวัสดิการมากขึ้น
5. จำนวนชุมชนที่มีความเข้มแข็งเพิ่มขึ้น
6. ร้อยละของจำนวนประชากรที่เจ็บป่วยต่อปีลดลง

กลยุทธ์/แนวทางการพัฒนา	ตัวชี้วัดระดับกลยุทธ์
2.1 ส่งเสริมการศึกษาให้มีประสิทธิภาพ พร้อมสนับสนุนการกีฬาและกิจกรรมนันทนาการ	<ol style="list-style-type: none"> 1. เด็กเล็กได้รับการเลี้ยงดู มีการพัฒนาด้านร่างกาย จิตใจอารมณ์ สังคม สติปัญญา ตามวัยเต็มตาม ศักยภาพไม่ต่ำกว่าร้อยละ 80 2. นักเรียนมีคุณภาพตามมาตรฐานการศึกษาชาติ ไม่ต่ำกว่าร้อยละ 80 3. มีกิจกรรมที่ส่งเสริมการเรียนรู้ที่หลากหลายให้กับ นักเรียนในสังกัดเทศบาลและประชาชน ไม่น้อยกว่า ปีละ 10 กิจกรรม 4. สถานศึกษาในสังกัดมีอาคารสถานที่และเครื่องมือ เครื่องใช้ที่ได้มาตรฐาน ปลอดภัย ทั้ง 3 แห่ง 5. จำนวนกิจกรรมที่ส่งเสริมการเล่นกีฬานันทนาการไม่น้อยกว่าปีละ 4 ครั้ง
2.2 ส่งเสริม รักษา ฟื้นฟู ประเพณี ศาสนา ศิลปวัฒนธรรมอันดีและภูมิปัญญาท้องถิ่น	ร้อยละของประชาชนที่มีส่วนร่วมในกิจกรรมอนุรักษ์ ส่งเสริม ศิลปะ จารีตประเพณี ภูมิปัญญาท้องถิ่น และวัฒนธรรมอันดีงามของท้องถิ่นเพิ่มขึ้น

กลยุทธ์/แนวทางการพัฒนา	ตัวชี้วัดระดับกลยุทธ์
2.3 ส่งเสริมการมีส่วนร่วมให้ประชาชนต้านภัยยาเสพติด	ร้อยละของผู้ติดยาเสพติดลดลง
2.4 เสริมสร้างความปลอดภัยในสาธารณสุขสมบัติ ชีวิต และทรัพย์สินของประชาชน	ร้อยละของครัวเรือนได้รับความปลอดภัยในชีวิตและทรัพย์สินเพิ่มขึ้น
2.5 ส่งเสริมสวัสดิการและให้การสังคมสงเคราะห์แก่ประชาชน	ร้อยละของเด็ก สตรีผู้สูงอายุ ผู้พิการ และผู้ด้อยโอกาสได้รับสวัสดิการเพิ่มขึ้น
2.6 ส่งเสริมให้ประชาชนมีส่วนร่วมในการบริหารและพัฒนาชุมชนของตน	ร้อยละของครัวเรือนที่มีส่วนร่วมทำกิจกรรมสาธารณะเพื่อประโยชน์ของชุมชนเพิ่มขึ้น
2.7 พัฒนาและส่งเสริมการสาธารณสุขและสุขอนามัยของประชาชน	อัตราการป่วยด้วยโรคที่สำคัญ เช่น ความดันโลหิตสูง และเบาหวาน ลดลง

หน่วยงานที่รับผิดชอบ

สำนักปลัดเทศบาล/กองช่าง/กองวิชาการและแผนงาน/กองสวัสดิการสังคม/กองสาธารณสุข/กองการศึกษา

ความเชื่อมโยง

ยุทธศาสตร์จังหวัด : ยุทธศาสตร์ที่ 3 ส่งเสริมความเป็นเมืองน่าอยู่
ยุทธศาสตร์การพัฒนาขององค์กรปกครองส่วนท้องถิ่นในเขตจังหวัดกาญจนบุรี : ยุทธศาสตร์ที่ 3 การพัฒนาด้านสังคม และยุทธศาสตร์ที่ 5 การพัฒนาศาสนา ศิลปะและวัฒนธรรม

3) ยุทธศาสตร์การพัฒนาสาธารณูปโภค

พันธกิจ - พัฒนาระบบสาธารณูปโภคให้เพียงพอ พร้อมดูแล บำรุงรักษาการใช้ประโยชน์จากที่ดิน
เป้าประสงค์ - โครงสร้างพื้นฐานในเขตเทศบาล มีการคมนาคมสะดวก ปลอดภัย สาธารณูปโภคครบครัน
ประชาชนได้รับบริการระบบสาธารณูปโภคที่มีประสิทธิภาพได้มาตรฐานอย่างทั่วถึง

ตัวชี้วัดระดับเป้าประสงค์

1. ร้อยละของครัวเรือนที่มีเส้นทางการคมนาคมที่สะดวก
2. ร้อยละของจำนวนถนนที่ได้รับแสงสว่างจากไฟฟ้าสาธารณะ
3. ร้อยละของครัวเรือนที่ได้รับบริการประปาจากเทศบาล

กลยุทธ์/แนวทางการพัฒนา	ตัวชี้วัดระดับกลยุทธ์
3.1 ก่อสร้าง ปรับปรุง บำรุงรักษา ถนน ทางเท้า ท่อระบายน้ำ สะพานและท่าเทียบเรือ	ร้อยละของถนน ทางเท้า ท่อระบายน้ำ มีมาตรฐาน เพิ่มขึ้น
3.2 ปรับปรุง พัฒนาและขยายเขตไฟฟ้าสาธารณะ	ร้อยละของครัวเรือนที่มีไฟฟ้าใช้เพิ่มขึ้น
3.3 ปรับปรุง พัฒนาระบบกิจการประปาและ คุณภาพน้ำ	ร้อยละของครัวเรือนที่มีน้ำประปาใช้เพิ่มขึ้น

หน่วยงานที่รับผิดชอบ

กองช่าง/กองการประปา

ความเชื่อมโยง

ยุทธศาสตร์จังหวัด : ยุทธศาสตร์ที่ 1 ส่งเสริมการเป็นศูนย์กลางการท่องเที่ยวที่เป็นมิตรกับสิ่งแวดล้อม
และวิถีวัฒนธรรมชุมชนอย่างยั่งยืน และยุทธศาสตร์ที่ 2 ส่งเสริมและพัฒนากิจการการลงทุนสู่สากล

ยุทธศาสตร์การพัฒนาขององค์กรปกครองส่วนท้องถิ่นในเขตจังหวัดกาญจนบุรี : ยุทธศาสตร์ที่ 2
การพัฒนาโครงสร้างพื้นฐาน

4) ยุทธศาสตร์การพัฒนาประสิทธิภาพการบริหารจัดการที่ดี

พันธกิจ - พัฒนาการให้บริการประชาชนอย่างทั่วถึง เป็นธรรมและโปร่งใส รวมทั้งส่งเสริมประชาธิปไตยและกระบวนการมีส่วนร่วมของประชาชนในการพัฒนาท้องถิ่น ตามหลักการบริหารกิจการบ้านเมืองที่ดี

เป้าประสงค์ เทศบาลมีการบริหารจัดการที่ดี มีประสิทธิภาพ ประชาชนได้รับความพึงพอใจในการบริการตัวชี้วัดระดับเป้าประสงค์

1. ร้อยละของประชาชนผู้ใช้บริการจากเทศบาลได้รับความพึงพอใจในการให้บริการ
2. ผลคะแนนที่เพิ่มขึ้นจากการเข้าตรวจประเมินรับรองมาตรฐานการปฏิบัติราชการจาก

คณะกรรมการ Core Team

3. ร้อยละของการมีส่วนร่วมของประชาชนในการบริหารงานของเทศบาล

กลยุทธ์/แนวทางการพัฒนา	ตัวชี้วัดระดับกลยุทธ์
4.1 พัฒนาและปรับปรุงระบบข้อมูลข่าวสารและระบบเทคโนโลยีสารสนเทศให้มีประสิทธิภาพและทันสมัย	1. มีการเปิดเผยข้อมูลข่าวสารแก่ประชาชนอย่างโปร่งใส โดยมีช่องทางต่างๆ อย่างน้อย 13 ช่องทาง
4.2 พัฒนาศักยภาพของเทศบาลให้มีศักยภาพสูงสุด	ร้อยละของบุคลากรเทศบาลที่ได้รับการพัฒนาศักยภาพไม่น้อยกว่าร้อยละ 20 ของจำนวนบุคลากรทั้งหมด
4.3 ก่อสร้าง และปรับปรุงสถานที่ จัดหาเครื่องมือเครื่องใช้ในการปฏิบัติงาน	ทุกหน่วยงานมีสถานที่ในการปฏิบัติงานที่เหมาะสมและมีเครื่องมือเครื่องใช้ที่พอเพียงและทันสมัยเพิ่มขึ้น
4.4 พัฒนาระบบและลดขั้นตอนการปฏิบัติราชการเพื่อสนับสนุนการบริการประชาชนให้เกิดความรวดเร็ว ถูกต้อง	ร้อยละของประชาชนผู้ใช้บริการจากเทศบาลได้รับความพึงพอใจในการให้บริการไม่ร้อยละ 80
4.5 วางมาตรการป้องกันและปราบปรามการทุจริตภาครัฐ	จำนวนเรื่องร้องเรียนการทุจริต น้อยกว่า 10 เรื่อง
4.6 พัฒนาระบบการจัดเก็บรายได้ให้ทันสมัยและมีประสิทธิภาพสร้างแรงจูงใจในการเสียภาษี	จำนวนเงินรายได้จากภาษีจัดเก็บเองของเทศบาลเพิ่มขึ้นเมื่อเทียบกับปีที่ผ่านมา
4.7 การส่งเสริมประชาธิปไตยและกระบวนการมีส่วนร่วมเพื่อเสริมความมั่นคงของชาติ	1. ร้อยละของประชาชนที่ให้ความร่วมมือกับกิจกรรมของเทศบาลเพิ่มขึ้น 2. มีการแต่งตั้งองค์กรภาครัฐ ภาคเอกชน และประชาชนเข้ามาเป็นคณะกรรมการต่าง ๆ ของเทศบาล

หน่วยงานที่รับผิดชอบ

กองช่าง/กองการศึกษา/กองสาธารณสุข/กองสวัสดิการสังคม/กองวิชาการและแผนงาน/

สำนักปลัดเทศบาล/สถานธนานุบาล/กองการประปา

ความเชื่อมโยง

ยุทธศาสตร์จังหวัด : ยุทธศาสตร์ที่ 3 ส่งเสริมความเป็นเมืองน่าอยู่

ยุทธศาสตร์การพัฒนาขององค์กรปกครองส่วนท้องถิ่นในเขตจังหวัดกาญจนบุรี : ยุทธศาสตร์ที่ 4 การพัฒนาประสิทธิภาพการบริหารจัดการที่ดี

- 5) ยุทธศาสตร์การพัฒนาทรัพยากรธรรมชาติและสิ่งแวดล้อม
พันธกิจ - ส่งเสริมการจัดการทรัพยากรธรรมชาติและสิ่งแวดล้อม
เป้าประสงค์ 1. สิ่งแวดล้อมมีความสะอาด ปลอดภัย และภูมิทัศน์สวยงามมุ่งสู่ความเป็นเมืองน่าอยู่
ตัวชี้วัดระดับเป้าประสงค์
1. ร้อยละของขยะมูลฝอยที่ได้รับการกำจัดอย่างถูกสุขลักษณะ
2. ร้อยละของครัวเรือนที่ไม่ได้รับผลกระทบจากมลภาวะเป็นพิษ

กลยุทธ์/แนวทางการพัฒนา	ตัวชี้วัดระดับกลยุทธ์
5.1 พัฒนาระบบกำจัดขยะมูลฝอยและบำบัดน้ำเสีย	1. จำนวนของขยะมูลฝอยที่ได้รับการกำจัดอย่างถูกสุขลักษณะลดลงไม่น้อยกว่าร้อยละ 20 ต่อปี 2. ปริมาณน้ำเสียลดลงไม่น้อยกว่าร้อยละ 50 ต่อปี
5.2 พัฒนาและปรับปรุงภูมิทัศน์ในเขตเทศบาล	จำนวนพื้นที่สีเขียวเพิ่มขึ้น
5.3 สร้างจิตสำนึกและส่งเสริมให้ประชาชนมีส่วนร่วมในการดูแลรักษาทรัพยากรธรรมชาติและสิ่งแวดล้อม	จำนวนประชาชนมีจิตสำนึกในการช่วยกันจัดการดูแลรักษาทรัพยากรธรรมชาติและสิ่งแวดล้อมเพิ่มขึ้น

หน่วยงานที่รับผิดชอบ

กองสวัสดิการสังคม/กองสาธารณสุข/กองช่าง

ความเชื่อมโยง

ยุทธศาสตร์จังหวัด : ยุทธศาสตร์ที่ 3 ส่งเสริมความเป็นเมืองน่าอยู่

ยุทธศาสตร์การพัฒนาขององค์กรปกครองส่วนท้องถิ่นในเขตจังหวัดกาญจนบุรี : ยุทธศาสตร์ที่ 5 การพัฒนาทรัพยากรธรรมชาติ

4.3 หน่วยงานรับผิดชอบหลัก

ลำดับ	ยุทธศาสตร์	หน่วยงานรับผิดชอบหลัก
1	เศรษฐกิจ	1. สำนักปลัดเทศบาล 2. กองช่าง 3. กองวิชาการและแผนงาน 4. กองสวัสดิการสังคม 5. กองสาธารณสุขและสิ่งแวดล้อม
2	คุณภาพชีวิตและสังคม	1. สำนักปลัดเทศบาล 2. กองช่าง 3. กองวิชาการและแผนงาน 4. กองสวัสดิการสังคม 5. กองสาธารณสุขฯ 6. กองการศึกษา
3	สาธารณสุขภาค	1. กองช่าง 2. กองการประปา
4	การบริหารจัดการที่ดี	1. กองช่าง 2. กองการศึกษา 3. กองสาธารณสุขฯ 4. กองสวัสดิการสังคม 5. กองวิชาการและแผนงาน 6. สำนักปลัดเทศบาล 7. สถานธนานุบาล 8. กองการประปา
5	ทรัพยากรธรรมชาติและสิ่งแวดล้อม	1. กองสวัสดิการสังคม 2. กองช่าง 3. กองสาธารณสุขฯ

บทที่ 5

การติดตามและประเมินผลแผนยุทธศาสตร์

5.1 กรอบและแนวทางในการติดตามและประเมินผล

การติดตามและประเมินผลแผนพัฒนาท้องถิ่น เป็นการติดตามและประเมินผลความสอดคล้องและความสำเร็จของแผนยุทธศาสตร์การพัฒนาขององค์กรปกครองส่วนท้องถิ่น และการติดตามและประเมินผลโครงการพัฒนาที่องค์กรปกครองส่วนท้องถิ่นได้ดำเนินการตามแผนดำเนินงานว่าเป็นไปตามเป้าหมายการพัฒนาที่สอดคล้องกับพันธกิจ ซึ่งสามารถนำไปสู่การบรรลุวิสัยทัศน์ที่องค์กรปกครองส่วนท้องถิ่นกำหนดหรือไม่ และโครงการพัฒนานั้นประสบความสำเร็จตามกรอบการประเมินในระดับใด โดยมีขั้นตอนดังนี้

ขั้นตอนที่ 1 คณะกรรมการติดตามและประเมินผลแผนพัฒนาเทศบาลเมืองท่าเรือพระแท่น กำหนดกรอบ แนวทาง และวิธีการในการติดตามและประเมินผลแผนยุทธศาสตร์การพัฒนาขององค์กรปกครองส่วนท้องถิ่น และประเมินผลโครงการพัฒนาตามที่ได้ดำเนินการ ดังนี้

1.1 การกำหนดกรอบ แนวทาง และวิธีการติดตามและประเมินผลแผน กำหนดแนวทางการติดตามและประเมินผลแผนยุทธศาสตร์การพัฒนาขององค์กรปกครองส่วนท้องถิ่น ดังนี้

- 1) ความสอดคล้องของยุทธศาสตร์ แผน และกลยุทธ์ที่กำหนด
- 2) ความเพียงพอของทรัพยากรเพื่อดำเนินกิจกรรมของหน่วยงาน
- 3) ความก้าวหน้าของกิจกรรมที่กำหนดไว้ตามแผนโดยมีการติดตามผล
- 4) ประสิทธิภาพ เป็นการศึกษาความสัมพันธ์ระหว่างผลผลิตกับทรัพยากรที่ใช้ในการ

ประเมิน ประสิทธิภาพ

5) ประสิทธิภาพ เป็นการศึกษาผลที่ได้รับ

6) ผลลัพธ์และผลผลิต เป็นการศึกษาประโยชน์ที่เกิดขึ้นจากการทำกิจกรรมที่มีต่อกลุ่มเป้าหมายที่ได้รับบริการ และการประเมินผลผลิตที่เกิดขึ้นจากกิจกรรม

7) การประเมินผลกระทบ เป็นการศึกษาผลที่ได้รับรวมยอด

คณะกรรมการติดตามและประเมินผลแผนพัฒนาท้องถิ่นอาจนำแนวทางทั้งหมดที่กำหนดมาใช้ หรือ อาจเลือกใช้ในบางแนวทางในการติดตามและประเมินผลแผนยุทธศาสตร์การพัฒนาขององค์กรปกครองส่วนท้องถิ่นได้ โดยอย่างน้อยต้องสามารถประเมินความสอดคล้องและความสามารถวัดความสำเร็จหรือความก้าวหน้าของแผนยุทธศาสตร์การพัฒนาขององค์กรปกครองส่วนท้องถิ่นได้ ทั้งนี้ ขึ้นอยู่กับคณะกรรมการฯ จะพิจารณา

1.2 การกำหนดกรอบแนวทางและวิธีการในการติดตามและประเมินผลโครงการพัฒนาตามแผนยุทธศาสตร์การพัฒนาองค์กรปกครองส่วนท้องถิ่นอาจกำหนดแนวทาง ดังนี้

- 1) การประเมินผลกระบวนการหรือการประเมินประสิทธิภาพ
- 2) การประเมินผลโครงการหรือการประเมินประสิทธิผล
- 3) การประเมินผลกระทบ

ขั้นตอนที่ 2 คณะกรรมการติดตามและประเมินผลแผนพัฒนาท้องถิ่นดำเนินการการติดตามและประเมินผล แผนยุทธศาสตร์การพัฒนาองค์กรปกครองส่วนท้องถิ่น ตามกรอบแนวทางและวิธีการที่กำหนด โดยสามารถติดตามและประเมินผลได้ตลอดระยะเวลาของแผนยุทธศาสตร์การพัฒนาขององค์กรปกครองส่วนท้องถิ่น

ขั้นตอนที่ 3 คณะกรรมการติดตามและประเมินผลแผนพัฒนาท้องถิ่นดำเนินการการติดตามและประเมินผล โครงการพัฒนา ตามกรอบแนวทางและวิธีการที่กำหนด โดยสามารถติดตามและประเมินผลได้ ตั้งแต่ก่อนเริ่มโครงการพัฒนาตามแผนดำเนินงานจนสิ้นสุดโครงการ

ขั้นตอนที่ 4 รายงานและเสนอความเห็นชอบซึ่งได้จากการติดตามและประเมินผลแผนยุทธศาสตร์การพัฒนา องค์กรปกครองส่วนท้องถิ่น และผลการติดตามและประเมินโครงการพัฒนาต่อผู้บริหารท้องถิ่น เพื่อให้ผู้บริหารท้องถิ่นนำเสนอต่อสภาท้องถิ่น และคณะกรรมการพัฒนาท้องถิ่น พร้อมประกาศผลการติดตามและประเมินผลให้ประชาชนในท้องถิ่นทราบโดยทั่วกันอย่างน้อยปีละ 1 ครั้ง

ขั้นตอนที่ 5 คณะกรรมการติดตามและประเมินผลแผนพัฒนาท้องถิ่นอาจให้ความเห็นชอบหรือข้อเสนอแนะในรายงานการติดตามและประเมินผลแผนยุทธศาสตร์การพัฒนาองค์กรปกครองส่วนท้องถิ่น และ โครงการพัฒนาต่อผู้บริหารท้องถิ่น เพื่อให้ผู้บริหารท้องถิ่นเสนอต่อสภาท้องถิ่น และคณะกรรมการพัฒนาท้องถิ่นได้

5.2 ระเบียบ วิธีการในการติดตามประเมินผล

ระเบียบกระทรวงมหาดไทย ว่าด้วยการจัดทำแผนพัฒนาขององค์กรปกครองส่วนท้องถิ่น พ.ศ. 2548 หมวด 6 การติดตามและประเมินผลแผนพัฒนา ข้อ 28 ข้อ 29 ข้อ 30 และข้อ 31

ข้อ 28 ให้ผู้บริหารท้องถิ่นแต่งตั้งคณะกรรมการติดตามและประเมินผลแผนพัฒนาท้องถิ่น ประกอบด้วย

- (1) สมาชิกสภาท้องถิ่นที่สภาท้องถิ่นคัดเลือกจำนวนสามคน
- (2) ผู้แทนประชาคมท้องถิ่นที่ประชาคมท้องถิ่นคัดเลือกจำนวนสองคน
- (3) ผู้แทนหน่วยงานที่เกี่ยวข้องที่ผู้บริหารท้องถิ่นคัดเลือกจำนวนสองคน
- (4) หัวหน้าส่วนการบริหารที่คัดเลือกกันเองจำนวนสองคน
- (5) ผู้ทรงคุณวุฒิที่ผู้บริหารท้องถิ่นคัดเลือกจำนวนสองคน

โดยให้คณะกรรมการเลือกกรรมการหนึ่งคนทำหน้าที่ประธานคณะกรรมการ และกรรมการ อีกหนึ่งคนทำหน้าที่เลขานุการของคณะกรรมการ กรรมการตามข้อ 28 ให้มีวาระอยู่ในตำแหน่งคราวละสองปี และอาจได้รับการคัดเลือกอีกได้

ข้อ 29 คณะกรรมการติดตามและประเมินผลแผนพัฒนาท้องถิ่นมีอำนาจหน้าที่ ดังนี้

- (1) กำหนดแนวทาง วิธีการในการติดตามและประเมินผลแผนพัฒนา
- (2) ดำเนินการติดตามและประเมินผลแผนพัฒนา
- (3) รายงานผลและเสนอความเห็นซึ่งได้จากการติดตามและประเมินผลแผนพัฒนา ต่อผู้บริหารท้องถิ่นเพื่อให้ผู้บริหารท้องถิ่นเสนอต่อสภาท้องถิ่น คณะกรรมการพัฒนาท้องถิ่น และประกาศผลการ ติดตามและประเมินผลแผนพัฒนาให้ประชาชนในท้องถิ่นทราบโดยทั่วกันอย่างน้อยปีละหนึ่งครั้ง ภายในเดือน ธันวาคมของทุกปีทั้งนี้ให้ปิดประกาศโดยเปิดเผยไม่น้อยกว่าสามสิบวัน

(4) แต่งตั้งคณะอนุกรรมการหรือคณะทำงานเพื่อช่วยปฏิบัติงานตามที่เห็นสมควร

ข้อ 30 องค์กรปกครองส่วนท้องถิ่นอาจมอบให้หน่วยงานหรือบุคคลภายนอกดำเนินการ หรือร่วมดำเนินการติดตามและประเมินผลแผนพัฒนาได้โดยมีขั้นตอนดำเนินการ ดังนี้

- (1) คณะกรรมการติดตามและประเมินผลแผนพัฒนาท้องถิ่นจัดทำร่างข้อกำหนด ขอบข่ายและรายละเอียดของงานที่จะมอบหมายให้หน่วยงานหรือบุคคลภายนอกดำเนินการ เพื่อเสนอผู้บริหารท้องถิ่น
- (2) ผู้บริหารท้องถิ่นพิจารณาอนุมัติข้อกำหนด ขอบข่ายและรายละเอียดของงาน
- (3) หน่วยงานหรือบุคคลภายนอกดำเนินการหรือร่วมดำเนินการติดตามและประเมินผล

(4) ให้องค์กรหรือบุคคลภายนอกที่ดำเนินการหรือร่วมดำเนินการติดตามและ ประเมินผล รายงานผลการดำเนินการซึ่งได้จากการติดตามและประเมินผลต่อคณะกรรมการติดตามและประเมินผล เพื่อ ประเมินผลการรายงานผล เสนอความเห็นต่อผู้บริหารท้องถิ่น

(5) ผู้บริหารท้องถิ่นเสนอผลการติดตามและประเมินผลต่อสภาท้องถิ่น คณะกรรมการ พัฒนา ท้องถิ่นและประกาศผลการติดตามและประเมินผลแผนพัฒนาให้ประชาชนในท้องถิ่นทราบโดยทั่วกันอย่างน้อย ปี ละหนึ่งครั้ง ภายในเดือนธันวาคมของทุกปีทั้งนี้ให้ปิดประกาศโดยเปิดเผยไม่น้อยกว่าสามสิบวัน

ข้อ 31 เพื่อประโยชน์ของประชาชนโดยรวมและเพื่อให้การบริหารงานขององค์กร ปกครอง ส่วนท้องถิ่นสอดคล้องกับแนวนโยบายของรัฐบาล กระทรวงมหาดไทยอาจจัดให้มีการติดตาม และประเมินผลการ ดำเนินงานตามแผนพัฒนาขององค์กรปกครองส่วนท้องถิ่นได้ตามความเหมาะสม

วิธีการติดตามและประเมินผล

มีขั้นตอนการติดตามและประเมินผล ดังนี้

1. กำหนดกรอบ แนวทาง และวิธีการในการติดตามและประเมินผลแผนยุทธศาสตร์การพัฒนา ขององค์กรปกครองส่วนท้องถิ่น
2. สร้างและพัฒนาเครื่องมือสำหรับการติดตามและประเมินผล
3. เสนอคณะกรรมการติดตามและประเมินผลแผนพัฒนาองค์กรปกครองส่วนท้องถิ่น เพื่อ พิจารณาให้ความเห็นชอบกรอบแนวทาง วิธีการ และเครื่องมือสำหรับการติดตามและประเมินผล
4. ประชุมชี้แจงแนวทาง วิธีการติดตามและประเมินผล ร่วมกับคณะผู้บริหารและผู้ที่เกี่ยวข้อง เพื่อจัดเตรียมข้อมูลสำหรับรองรับการประเมินก่อนลงพื้นที่จริง
5. ลงพื้นที่สำหรับติดตามและประเมินผลแผนยุทธศาสตร์การพัฒนาองค์กรปกครองส่วนท้องถิ่น ตามกรอบแนวทางและวิธีการที่กำหนด
6. ประชุมสำหรับการติดตามและประเมินผลกับคณะผู้บริหารและผู้ที่เกี่ยวข้อง ตามกรอบ แนวทางและวิธีการที่กำหนด

วัตถุประสงค์ของการติดตามและประเมินผลแผนยุทธศาสตร์การพัฒนา

- 1) เพื่อนำข้อมูลหรือผลที่ได้จากการประเมินเสนอต่อหน่วยงานที่รับผิดชอบ ผู้มีส่วนเกี่ยวข้องกับ แผนให้ได้รับทราบข้อมูลในด้านความก้าวหน้าและผลสัมฤทธิ์ของแผน
- 2) เพื่อนำข้อมูลและผลการดำเนินงานที่ปฏิบัติได้จริงตามแผนยุทธศาสตร์การพัฒนา ไป ปรับปรุงให้สามารถดำเนินการต่อไปได้ตามวัตถุประสงค์และเป้าหมาย
- 3) เพื่อใช้เป็นประโยชน์ในการวางแผนยุทธศาสตร์ครั้งต่อไป โดยใช้เป็นเครื่องมือในการติดตาม ตรวจสอบและประเมิน สามารถเพิ่มประสิทธิภาพและคุณภาพของการบริหารแผน

5.3 กำหนดเครื่องมือที่ใช้ในการติดตามและประเมินผล

ในการติดตามและประเมินผลแผนยุทธศาสตร์พัฒนาองค์กรปกครองส่วนท้องถิ่น กำหนด เครื่องมือที่ใช้ในการติดตามประเมินผล ดังนี้

1. การใช้แบบสอบถาม
2. การสัมภาษณ์
3. การสังเกตหรือการสนทนากลุ่ม

แนวทางการพิจารณาคูณภาพของแผนยุทธศาสตร์การพัฒนาและแผนพัฒนาสามปี
ของเทศบาลเมืองท่าเรือพระแท่น

ประเด็นการพิจารณา	คะแนน
1. ข้อมูลสภาพทั่วไปของเทศบาลเมืองท่าเรือพระแท่น	10
2. การวิเคราะห์สภาวะการณ์และศักยภาพ	25
3. ยุทธศาสตร์ ประกอบด้วย	65
3.1 วิสัยทัศน์	(5)
3.2 พันธกิจ	(5)
3.3 ประเด็นยุทธศาสตร์	(10)
3.4 เป้าประสงค์ของแต่ละประเด็นยุทธศาสตร์	(5)
3.5 ตัวชี้วัดและค่าเป้าหมายของแต่ละประเด็นยุทธศาสตร์	(15)
3.6 กลยุทธ์ของแต่ละประเด็นยุทธศาสตร์	(15)
3.7 บัญชีรายการชุดโครงการของแต่ละประเด็นยุทธศาสตร์	(10)
รวม	100

ประเด็นการพิจารณา	รายละเอียดหลักเกณฑ์	คะแนนเต็ม	คะแนนที่ได้
<p>1. ข้อมูลสภาพทั่วไป ของเทศบาลเมือง ท่าเรือพระแท่น</p>	<p>ควรประกอบด้วยข้อมูลดังนี้</p> <ul style="list-style-type: none"> - ข้อมูลการปกครอง ประชากร ทรัพยากร โครงสร้างพื้นฐาน สถานที่ท่องเที่ยว เป็นต้น และ ข้อมูลเชิงสถิติที่สำคัญ - การประชุมประชาคมหรือการประชุมอื่นๆ ที่มี ลักษณะคล้ายกัน - การสำรวจและจัดเก็บข้อมูลเพื่อการจัดทำ แผนพัฒนาและ/หรือการใช้ข้อมูล จปฐ. - มีข้อมูลสรุปผลการดำเนินงานที่ผ่านมา (เพื่อดูการ ดำเนินงานในแต่ละปีที่ผ่านมาว่ามีการดำเนินการ บรรลุเป้าหมายของยุทธศาสตร์ของแผนพัฒนามาก น้อยเพียงใด) 	<p>10 (3) (3) (2) (2)</p>	
<p>2. วิเคราะห์ สถานการณ์และ ศักยภาพ</p>	<p>ครอบคลุมการวิเคราะห์ ข้อมูลที่สำคัญ ด้านการ เศรษฐกิจ สังคม และทรัพยากรธรรมชาติและ สิ่งแวดล้อม และมีการวิเคราะห์เปรียบเทียบข้อมูล ที่สำคัญ เพื่อชี้ให้เห็นศักยภาพ ปัญหา และ ความต้องการ</p> <ul style="list-style-type: none"> - การวิเคราะห์ข้อมูลเพื่อการจัดทำแผนพัฒนาและ/ หรือ จปฐ. <ul style="list-style-type: none"> - ภาพรวมรายได้ครัวเรือน การสร้างอาชีพ (2) - มีการวิเคราะห์หรือเปรียบเทียบข้อมูลที่สำคัญของ จังหวัดและแสดงให้เห็นศักยภาพและระดับความ รุนแรงของปัญหา (2) - การวิเคราะห์ข้อมูลสังคม <ul style="list-style-type: none"> - ครอบคลุมการวิเคราะห์ข้อมูลที่สำคัญด้านสังคม เช่น กำลังแรงงาน การศึกษา สาธารณสุข ความ ยากจน อาชญากรรม ปัญหายาเสพติด เป็นต้น - มีการวิเคราะห์หรือเปรียบเทียบข้อมูลที่สำคัญของ อปท. และแสดงให้เห็นศักยภาพและระดับความ รุนแรงของปัญหา (2) - การวิเคราะห์ข้อมูลทรัพยากรฯ และสิ่งแวดล้อม <ul style="list-style-type: none"> - ครอบคลุมการวิเคราะห์ข้อมูลที่สำคัญ ด้าน ทรัพยากรธรรมชาติและสิ่งแวดล้อม - มีการนำเสนอให้เห็นถึงสภาพแวดล้อมทั้งภายใน และภายนอกของ อปท. (3) 	<p>25 4 (2) (2) 5 (3) (2) 5 (2) (3)</p>	

ประเด็นการพิจารณา	รายละเอียดหลักเกณฑ์	คะแนนเต็ม	คะแนนที่ได้
	<ul style="list-style-type: none"> - SWOT ต้องสอดคล้องกับโอกาสและศักยภาพของ อปท. - มีการวิเคราะห์สอดคล้องกับการวิเคราะห์ข้อมูลพื้นฐาน - มีการจำแนกผลการวิเคราะห์ปัจจัยภายในภายนอกอย่างถูกต้อง - สรุปประเด็นปัญหาและความต้องการของประชาชนเชิงพื้นที่ - มีการประมวลปัญหาและความต้องการของประชาชนในพื้นที่โดยชี้ให้เห็นขนาดและความรุนแรงของปัญหาและความต้องการ - มีการระบุปัญหาหรือความต้องการในเชิงพื้นที่หรือกลุ่มเป้าหมายที่ชัดเจน - การใช้แผนชุมชน/แผนหมู่บ้านเป็นส่วนประกอบในการจัดทำแผนพัฒนา 	<p>5</p> <p>(3)</p> <p>(2)</p> <p>6</p> <p>(2)</p> <p>(2)</p> <p>(2)</p>	
<p>3. ยุทธศาสตร์</p> <p>3.1 วิสัยทัศน์</p>	<p>มีลักษณะแสดงสถานภาพที่ อปท. ต้องการจะเป็นหรือบรรลุถึงในอนาคตอย่างชัดเจน สอดคล้องกับโอกาสและศักยภาพที่เป็นลักษณะเฉพาะของ อปท.</p> <ul style="list-style-type: none"> - จุดเน้นและสิ่งที่ต้องการเป็นสอดคล้องกับข้อมูลที่นำเสนอ - มีความเป็นไปได้ตามศักยภาพและโอกาสของพื้นที่ 	<p>65</p> <p>5</p> <p>(5)</p> <p>(3)</p>	
<p>3.2 พันธกิจ</p>	<ul style="list-style-type: none"> - แสดงถึงภารกิจที่ควรจะเป็น เพื่อนำไปสู่การบรรลุวิสัยทัศน์ - มีความเป็นไปได้ในเชิงคุณภาพหรือเชิงปริมาณ 	<p>5</p> <p>(3)</p> <p>(2)</p>	
<p>3.3 ประเด็นยุทธศาสตร์</p>	<p>มีความชัดเจน สอดคล้องกับวิสัยทัศน์และเงื่อนไขเฉพาะของพื้นที่</p> <ul style="list-style-type: none"> - ยุทธศาสตร์แสดงถึงทิศทางการพัฒนา - ยุทธศาสตร์เชื่อมโยงสอดคล้องกันและตอบสนองปัญหา ศักยภาพของ อปท. - มีความสอดคล้องกับนโยบายของรัฐบาล แผนพัฒนาเศรษฐกิจและสังคมแห่งชาติ ยุทธศาสตร์การพัฒนาภาค ยุทธศาสตร์การพัฒนาจังหวัด และกรอบยุทธศาสตร์การพัฒนาของ อปท. 	<p>10</p> <p>(4)</p> <p>(4)</p> <p>(2)</p>	

ประเด็นการพิจารณา	รายละเอียดหลักเกณฑ์	คะแนนเต็ม	คะแนนที่ได้
3.4 เป้าประสงค์	สอดคล้องกับประเด็นยุทธศาสตร์ - มีการสอดคล้องและสนับสนุนประเด็นยุทธศาสตร์ - มีความชัดเจนเป็นรูปธรรมแสดงให้เห็นว่ามีความต้องการที่จะบรรลุอะไรในช่วง 4 ปี	5 (3) (2)	
3.5 ตัวชี้วัดและค่าเป้าหมายของแต่ละประเด็นยุทธศาสตร์	ตัวชี้วัดและค่าเป้าหมาย - ตัวชี้วัด - มีความชัดเจนสอดคล้องกับเป้าประสงค์และสะท้อนผลลัพธ์ตามเป้าประสงค์ - สามารถวัดได้ในเชิงปริมาณและคุณภาพ - ค่าเป้าหมาย - แสดงถึงความก้าวหน้าในแต่ละปี - มีความเป็นไปได้อยู่ในขีดความสามารถที่ทำได้ทั้งด้านปริมาณงาน งบประมาณงาน งบประมาณเทคนิค	15 9 (5) (4) 6 (3) (3)	
3.6 กลยุทธ์ของแต่ละประเด็นยุทธศาสตร์	มีการกำหนดกลยุทธ์ของแต่ละประเด็นยุทธศาสตร์ที่สอดคล้องและสนับสนุนการบรรลุผลตามเป้าประสงค์ของแต่ละประเด็นยุทธศาสตร์และสอดคล้องกับลักษณะเฉพาะของพื้นที่ - กลยุทธ์หรือแนวทางการพัฒนาเชื่อมโยงสอดคล้องกันและมีการบูรณาการกันในแต่ละยุทธศาสตร์และการนำไปสู่การบรรลุเป้าประสงค์และยุทธศาสตร์ - มีการแสดงแนวทางการดำเนินงาน/วิธีการที่ชัดเจนเพื่อนำไปสู่การกำหนดแผนงานโครงการ	12 (6) (6)	
3.7 บัญชีรายการชุดโครงการ	บัญชีรายการชุดโครงการ ประกอบด้วย - โครงการ/กิจกรรม - มีการวิเคราะห์ความคุ้มค่าและผลกระทบต่อสิ่งแวดล้อมของโครงการฯ ก่อนบรรจุไว้ในแผน - ความเพียงพอและชัดเจนของโครงการฯ/กิจกรรม - การจัดลำดับของโครงการฯ/กิจกรรม - โครงการสอดคล้องและตอบสนองกลยุทธ์อย่างชัดเจน - โครงการฯ มีสาระสอดคล้องและตอบสนองกลยุทธ์อย่างชัดเจนและนำไปสู่ผลสำเร็จของเป้าประสงค์ - มีโครงการฯ ครบถ้วนทั้ง 3 ปี (ในภาพรวมของแผน)	13 8 (3) (3) (2) 5 (3) (2)	
	รวมคะแนนที่ได้	100	